

**01- BIBLIOTECÁRIO – PROVA 01****PROVA DE CONHECIMENTOS  
GERAIS****Você “trabalha em equipe” e é “workaholic”?  
Pare de usar palavras batidas.**

Um termo desgastado dito na entrevista de emprego ou em uma reunião pode revelar dados sobre uma pessoa. Alguns, dizem os especialistas, produzem o efeito contrário ao que se deseja e denotam, no mínimo, imaturidade. "Você pode ser percebido como alguém sem conteúdo que, assim como um adolescente, está preocupado em pertencer a um grupo e ser aceito por ele, em vez de contribuir com o sucesso da empresa", afirmou o consultor Silvio Celestino, sócio fundador da Alliance Coaching.

Sem perceber, até o profissional mais preparado pode escorregar em um clichê. Por isso, antes de ir a campo, conheça as principais frases e termos e entenda por que você deve fugir deles.

**1 - Sou perfeccionista**

A expressão não diz nada. "O entrevistador quer conhecer o candidato. E, ao responder dessa maneira, perde-se a grande chance de falar sobre si", disse Marcelo de Lucca, sócio da consultoria KPMG. Em vez de reduzir a possibilidade a uma palavra, por que não falar que se aprimora continuamente citando, por exemplo, quantos e quais livros lê por ano ou cursos que faz por conta própria? "A pessoa que se descreve uma perfeccionista geralmente não tem uma visão mais clara de si mesma. E não reconhecer os erros é também não reconhecer as virtudes", afirmou Marco Zanini, professor da Escola Brasileira de Administração Pública e de Empresas da Fundação Getulio Vargas (Ebape/FGV).

**2 - Quero muito trabalhar aqui**

A empresa não precisa de pessoas que queiram trabalhar nela, mas que queiram que ela ganhe, disse Silvio Celestino. Ou seja, além de querer trabalhar, o mais importante é demonstrar interesse em contribuir com o sucesso da companhia.

**3 - Gosto de trabalhar em equipe**

Isso não prova que os demais gostam de trabalhar com você, segundo Celestino. Seja mais claro e afirme que você é capaz de liderar pessoas ou

sabe lidar com conflitos e busca soluções harmoniosas.

**4 - Sou workaholic e faço tudo bem-feito**

Para Celestino, afirmar que é workaholic pode demonstrar falta de equilíbrio. Melhor especificar que, sempre que necessário ou demandado pelo gestor, você tem responsabilidade para entregar as tarefas no prazo e nas especificações. "Oriento os meus alunos a serem mais humildes, a não se vangloriar - sendo jovens, principalmente, porque eles ainda não têm experiência para apresentar. É preferível ser verdadeiro, colocar o que quer fazer, valorizar as aptidões e como deseja contribuir no desenvolvimento da empresa", disse o professor Zanini.

**5 - Eu me dou bem com todo mundo**

Com que tipo e com quantas pessoas você já trabalhou? Diga que, independentemente das características de cada indivíduo, você busca respeitar as diferenças e focar na competência do indivíduo, relevando características problemáticas, afirmou Celestino.

**Em reuniões****6 - Com certeza**

Evite esse termo para afirmar algo que é considerado óbvio e evidente, mas que nem sempre é assim. "Afirmar que tem a mesma opinião ou que observou as mesmas evidências que o interlocutor", disse Celestino.

**7 - Tenho limitação de budget**

Para Lucca, o profissional que justifica uma situação com esse argumento se coloca como vítima, quando deveria ser o protagonista. É preferível dizer que, apesar da limitação, verá o que consegue fazer para que a ação aconteça. "É uma maneira de se mostrar disposto a realizar", disse Lucca.

**8 - Tal área não fez o que deveria**

Essa é a típica frase em que o sujeito joga a responsabilidade no outro e não diz o que pode fazer para mudar a situação. E isso é péssimo para a imagem do profissional, segundo Lucca.

**9 - Cada um tem a sua verdade**

Essa é uma expressão perigosa. O que existem são fatos e documentos. "Diferentes são as opiniões, não a verdade"BGTT, disse Celestino.

**10 - Accountability, empowerment e outros**

Evite o uso de expressões estrangeiras quando há uma em português perfeitamente compreensível. Não use o inglês para demonstrar sofisticação ou esnobar pessoas. Saiba adequar sua linguagem ao público. "Muitas vezes, o termo é usual dentro da cultura da empresa. Mas quem é de fora não é obrigado a saber", afirmou Lucca.

11 - Sairei porque tenho novos desafios

Eis uma frase desgastada e vazia. Todo mundo se despede da empresa ou do mercado dessa forma, segundo Lucca. Mencione uma razão mais concreta ou algo que traga mais valor.

(PEREIRA, Inês. Portal UOL Economia. 23/08/2018.)

### Questão 01

A respeito do tema central do texto, assinale a única opção CORRETA.

- O que o uso de clichês em reuniões fala sobre o funcionário.
- Como não parecer workaholic em entrevistas de emprego.
- Como não parecer alguém sem conteúdo no emprego.
- Clichês a evitar em entrevistas de emprego e reuniões.

### Questão 02

Marque o enunciado do texto que justifica o título "Você 'trabalha em equipe' e é 'workaholic'? Pare de usar palavras batidas".

- "Um termo desgastado dito na entrevista de emprego ou em uma reunião pode revelar dados sobre uma pessoa".
- "Você pode ser percebido como alguém sem conteúdo que, assim como um adolescente, está preocupado em pertencer a um grupo e ser aceito por ele, em vez de contribuir com o sucesso da empresa".
- Melhor especificar que, sempre que necessário ou demandado pelo gestor, você tem responsabilidade para entregar as tarefas no prazo e nas especificações.
- "Seja mais claro e afirme que você é capaz de liderar pessoas ou sabe lidar com conflitos e busca soluções harmoniosas".

### Questão 03

Assinale qual dos enunciados a seguir não incorre em um dos dez casos apresentados no texto.

- Sai da outra empresa porque a função que eu exercia não era condizente com o meu rol de habilidades, nesta espero poder dar o melhor de mim.
- Com certeza nós teremos muito sucesso se seguirmos com perfeição os planos. Nada pode dar errado.
- Gosto muito dessa empresa, já analisei o briefing do setor e vi que os staff-meetings têm muito sucesso no target.
- Na outra empresa justificaram o meu desligamento por improdutividade, mas a verdade é que me eram designadas atividades em diferentes setores, eu era um "faz-tudo".

### Questão 04

Analisando a tirinha, marque o enunciado do texto ao qual esta serve de ilustração.



*O pessoal do serviço que me mandou viajar, pegar uma piscina, tomar uns drinks e relaxar. Assim não dá, é um monte de ordem ao mesmo tempo; como eles acham que vou cumprir tudo?!*

- "Afirmar que é workaholic pode demonstrar falta de equilíbrio".
- "Não reconhecer os erros é também não reconhecer as virtudes".
- [Diga que], "apesar da limitação, verá o que consegue fazer para que a ação aconteça."
- "Você pode ser percebido como alguém sem conteúdo que, assim como um adolescente, está preocupado em pertencer a um grupo e ser aceito por ele, em vez de contribuir com o sucesso da empresa".

### Questão 05

Assinale a alternativa em que a substituição do termo em realce não mantém as características semânticas empregadas em "Sem perceber, **até** o profissional mais preparado pode escorregar em um clichê."

- Mesmo.
- Inclusive.
- Apenas.
- Ainda.

**Questão 06**

Encontre a opção em que o emprego do termo omitido se dá pelos mesmos motivos do termo destacado em “Por isso, antes de ir a campo, conheça as principais frases e termos e entenda **por que** você deve fugir deles.”

- \_\_\_\_\_ devo te contratar?
- Acredito que muita gente vai a entrevistas com respostas já prontas, projetos realizados e sabe o \_\_\_\_\_ das mudanças.
- O autoconhecimento é um dos pontos mais relevantes, \_\_\_\_\_ influencia diretamente em como a pessoa conta a sua história.
- Me comparo ao leão \_\_\_\_\_ tenho um espírito de liderança, estando sempre a frente de projetos tanto na minha vida acadêmica quanto na minha carreira profissional.

**Questão 07**

Assinale a única opção em que o referente do termo em realce está corretamente indicado.

- Alguns, dizem os especialistas, produzem o efeito contrário ao que se deseja (...) refere-se a “dados”.
- Evite esse termo para afirmar algo que é considerado óbvio e evidente, mas que nem sempre é assim (...) refere-se a “com certeza”.
- “Oriento os meus alunos a serem mais humildes, a não se vangloriar - sendo jovens, principalmente, porque eles ainda não têm experiência para apresentar (...) refere-se a “jovens”.
- Isso não prova que os demais gostam de trabalhar com você (...) refere-se ao enunciado “Gosto de trabalhar em equipe”.

**Questão 08**

Assinale a alternativa cuja reelaboração da pontuação mantém a estrutura sintática e semântica do enunciado, bem como a sua correção normativa.

- Em vez de reduzir a possibilidade a uma palavra, por que não falar que se aprimora continuamente, citando, por exemplo, quantos e quais livros lê por ano ou cursos – que faz por conta própria?
- Ou seja, além de querer trabalhar, o mais importante, é demonstrar interesse em contribuir com o sucesso da companhia.
- Melhor especificar que – sempre que necessário ou demandado pelo gestor – você tem

responsabilidade para entregar as tarefas no prazo e nas especificações.

- Diferentes, são as opiniões, não, a verdade.

**Questão 09**

No meme da página pernambucana Bode Gaiato, ocorre um efeito de linguagem articulado pela predicação do verbo “esperar”. Marque a opção que traz a(s) afirmação(ões) verdadeira(s) a respeito do fenômeno.



NA ENTREVISTA DE EMPREGO...

- CITE UMA QUALIDADE SUA

- EU SOU UM CABRA QUE TÁ SEMPRE PENSANDO NO FUTURO

- HUM, MUITO BOM! E O QUE O SENHOR ESPERA DESSE EMPREGO?

- AS FÉRIAS.

- O emprego do verbo esperar é metafórico.
- O emprego do verbo esperar é literal.
- O verbo esperar se realiza com duplo sentido, quais sejam, “ter esperança, expectativa”, quando ocorre na fala do entrevistador; e “aguardar”, quando ocorre implicitamente na resposta do entrevistado, “férias”.

- Apenas a afirmação I é verdadeira.
- Apenas as afirmações II e III são verdadeiras.
- Apenas as afirmações I e III são verdadeiras.
- Apenas a afirmação II é verdadeira.

**Questão 10**

Assinale a opção que identifica as características presentes no gênero textual meme.

- Caráter multimodal, discurso cômico, apuro linguístico, suporte digital.



- b) Modalidade imagética, discurso satírico, linguagem coloquial, suporte analógico.  
c) Modalidade imagética, discurso cômico, apuro linguístico, suporte analógico.  
d) Caráter multimodal, discurso cômico, linguagem coloquial, suporte digital.

**Questão 11**

Um quadrado tem sua diagonal medindo  $8\sqrt{2}$  cm, a área e o perímetro desse quadrado medem respectivamente:

- a)  $32 \text{ cm}^2$  e 32 cm.  
b)  $64 \text{ cm}^2$  e 30 cm.  
c)  $64 \text{ cm}^2$  e 32 cm.  
d)  $32 \text{ cm}^2$  e 30 cm.

**Questão 12**

O valor de  $x$  no sistema linear a seguir é:

$$\begin{cases} 2x + y + 3z = 19 \\ x + 2y + z = 12 \\ 3x - y + z = 7 \end{cases}$$

- a) 1.  
b) 2.  
c) 3.  
d) 4.

Fonte: [www.gigaconteudo.com](http://www.gigaconteudo.com)

**Questão 13**

Em uma progressão aritmética a soma dos seus vinte primeiros termos é 580, se sua razão é 2, logo o seu primeiro termo é:

- a) 10.  
b) 12.  
c) 14.  
d) 16.

**Questão 14**

Dado o conjunto  $C = \{a, \{b\}, c\}$ , observe as afirmações e marque o item CORRETO.

- I -  $a \in C$ .  
II -  $\{b\} \in C$ .  
III -  $c \subset C$ .  
IV -  $\emptyset \subset C$ .

- a) Apenas a afirmação III é falsa.  
b) Apenas as afirmações I e II são verdadeiras.  
c) Apenas as afirmações II e IV são verdadeiras.  
d) Apenas as afirmações I e IV são verdadeiras.

**Questão 15**

O mapa abaixo tem de escala  $\frac{1}{400\,000}$ . A distância entre as cidades A e B é de 12 cm, logo a distância real entre essas duas cidades é:

- a) 30 km.  
b) 48 km.  
c) 24 km.  
d) 40 km.

**Questão 16**

Podemos dizer que internet é um conjunto de redes interligadas através de Backbones que é o termo principal utilizado para:

- a) Interpretar as páginas da web.  
b) Enviar mensagens instantâneas pelos sites.  
c) Solicitar informação em qualquer lugar do mundo por meio de sites.  
d) Identificar a rede principal pela qual os dados de todos os clientes da Internet passam.

**Questão 17**

De modo geral, o papel da barra de tarefas, no Windows 7, é dar acesso aos programas instalados no computador, permitindo alternar entre janelas abertas e abrir outras ou acessar rapidamente certas configurações do Windows. Ela se divide em três seções:

- O plano de fundo, os ícones e a barra de ferramentas.
- O painel de controle, os programas e o Windows Explorer.
- O Explorer, os jogos e os ícones (meu computador e lixeira).
- O botão e o menu Iniciar, a super barra e a área de notificação.

**Questão 18**

O Bloqueio Dinâmico, uma função do Windows 10 que sincroniza seu celular com seu computador, bloqueando o PC automaticamente se seu celular ficar afastado dele. Para ativar essa opção, basta ir a:

- Opções gráficas > Teclas de Atalho > Ativar.
- Configurações > Contas > Opções de entrada.
- Notificações e ações > Ações Rápidas > Modo Tablet.
- Configurações > Armazenamento > Sensor de Armazenamento.

**Questão 19**

A configuração de uma arquitetura redundante garante apenas a disponibilidade dos dados de um sistema, mas não os protege contra os erros de manipulação dos usuários ou contra catástrofes como incêndios, inundações ou terremotos. Por isso, é necessário prever mecanismos de:

- Plug & play.
- Criptografia.
- Backup.
- Reset.

**Questão 20**

“Esta opção sai do perfil do usuário que estava usando o computador, mas não finaliza nenhum programa”. Essa afirmativa refere-se a qual procedimento do Windows 7:

- Trocar usuário.
- Bloquear.
- Desligar.
- Fazer Logoff.

**PROVA DE CONHECIMENTOS ESPECÍFICOS****Questão 21**

Sobre biblioteconomia e ciência da informação, analise os itens abaixo:

I. A Segunda Guerra Mundial, apesar de seu poder destrutivo, trouxe inúmeras inovações tecnológicas. A ciência foi a área que mais se beneficiou dessas inovações, seu papel antes ligado ao plano ideológico, neste momento passou a ter um papel mais ativo e passando a atender mais as necessidades humanas.

II. Com isso, a informação passou a ser vista como um fator estratégico e de risco para os governos, o que acarretou uma preocupação em aumentar o sigilo do conhecimento e de certo modo, atrapalhou o trabalho de cientistas e estudiosos.

III. Para Saracevic (1996) o marco que deu origem à Ciência da Informação foi o artigo de Vannevar Bush, “*As was we may think*”, de 1945. Nele Bush identificou o problema da explosão da informação e propôs como solução a utilização das incipientes tecnologias da informação para recuperar as informações contidas nos documentos. Bush propôs ainda uma máquina chamada MEMEX, que teria como função a capacidade de associar ideias, que duplicaria “os processos mentais artificialmente”.

IV. A Ciência da Informação é um campo dedicado às questões científicas e à prática profissional, voltada para os problemas da efetiva comunicação do conhecimento e de seus registros entre os seres humanos, no contexto social, institucional ou individual do uso e das necessidades de informação. No tratamento destas questões são consideradas de particular interesse as vantagens das modernas tecnologias informacionais.

Analisados os itens é CORRETO afirmar que:

- Apenas o item I está incorreto.
- Apenas o item III está incorreto.
- Apenas o item II está incorreto.
- Apenas o item IV está incorreto.

**Questão 22**

Gerir conhecimento significa organizar, associar dados de forma analítica de maneira que esses dados



se transformem em informações estratégicas dentro da empresa. Sobre o tema analise os itens abaixo:

I. A partir da apreensão e da visão analítica do conhecimento, o gestor consegue mobilizar e reunir ideias estratégicas a favor de sua gestão. Nesse sentido, colaboradores cumprem um papel fundamental na coleta, organização do conhecimento.

II. Nesse sentido, gestores que utilizam a gestão do conhecimento e informação a favor de suas ações, cumprem um papel estratégico na gestão. Aplicação de conhecimento e informação dentro de uma empresa ou entidade significa gestão eficaz, onde o “gerente é responsável pela aplicação e pelo desempenho do conhecimento”.

III. O conhecimento é decorrente da informação, que por sua vez deriva de um conjunto de dados.

IV. A gestão do conhecimento é um ativo tangível. Este se caracteriza pela existência física. São reconhecidos no sistema de valores, crenças, inteligência emocional, intelectual, conhecimento etc.

Analisados os itens é CORRETO afirmar que:

- a) Apenas o item IV está incorreto.
- b) Apenas o item I está incorreto.
- c) Apenas o item II está incorreto.
- d) Apenas o item III está incorreto.

### Questão 23

Nas últimas décadas, o cenário mundial foi marcado por fortes mudanças nos meios telemáticos e informatizados, interferindo no sentido de transferência de informação. A informação vem evoluindo e provocando alterações comportamentais nos indivíduos, na sociedade e nas organizações públicas e privadas. A globalização requereu das organizações obtenção de informações com maior velocidade nas buscas e no uso. Tudo isso contribuiu para ocasionar lacunas ou ausência de ética no ciclo da informação. Gerações diferentes foram expostas ao novo cenário, propondo mudanças a uma parcela dos indivíduos e a outra, apenas inserção. Sobre o tema atribua V para item verdadeiro e F para item falso:

I. A informação obtida deve ser avaliada e entendida em partes como, necessárias e partes desnecessárias, para assim ser usada com bom senso

e seus benefícios fornecerem a contribuição esperada. (.....)

II. A informação está ligada a tempo, qualidade e quantidade, por conseguinte também à sofisticação ou redundância. Alta quantidade de informação com qualidade torna-se sofisticação, por outro lado, alta quantidade de informação sem qualidade e/ou novidade torna-se redundância. (.....)

III. Assim sendo, a informação tem que ser transmitida e adquirida eticamente, para não causar frustração no momento da ação, atitude ou tomada de decisão. Desta forma, a informação pode ser utilizada como diferencial pelas organizações. (.....)

IV. As informações são recebidas de diferentes fontes, tanto formais quanto informais. Isso representa dizer que as informações informais recebidas de colegas ou contatos pessoais são menos relevantes do que uma informação adquirida em fontes formais, como bibliotecas ou banco de dados. (.....)

V. Essa relevância de fonte de informação é modificada com base na informação procurada. Além do mais, é necessária ética tanto na transmissão quanto na obtenção da informação em relação a qualquer fonte. (.....)

Respondidos os itens a sequência CORRETA é:

- a) V- V- V- F- V.
- b) V- V- V- V- V.
- c) F- V- V- V- V.
- d) F- F- V- V- V.

### Questão 24

As leis de Ranganathan são fundamentais e instituídas para a Biblioteconomia pelo pensador indiano Shiyali Ramamritam e que vigoram até os dias atuais. Ranganathan era um professor de matemática indiano interessado em Biblioteconomia. Foi autor do livro “The Five Laws of Library Science” (1931) que aborda pontos importantíssimos da Biblioteconomia moderna com suas cinco Leis. Sobre o tema, analise os itens abaixo:

I. Os livros são para serem usados – o livro é um meio que impulsiona o conhecimento. E podemos observar a importância de uma biblioteca na seguinte frase: “quem tem informação, tem poder”. Aponta para o livro como um meio e não como tendo um fim em si mesmo.



II. Todo leitor tem seu livro – o bibliotecário deve fazer o estudo dos usuários, observando a clientela para preparar o acervo. Aponta para a seleção de acordo com o perfil do usuário.

III. Todo livro tem seu leitor – refere-se a disseminação da informação, em que se deve divulgar os livros existentes em cada biblioteca. Aponta para a importância da divulgação do livro, sua disseminação, antecipando a estética da recepção.

IV. Poupe o tempo do leitor – a arrumação e catalogação dos documentos diminui o tempo necessário para encontrar a informação desejada. Aponta para o livre acesso às estantes, o serviço de referência e a simplificação dos processos técnicos.

V. Uma biblioteca é um organismo em crescimento – o bibliotecário deve controlar esse crescimento, verificando qual a informação que está sendo usada, através de estatísticas da consulta e empréstimo. Decorre da explosão bibliográfica que exige atualização das coleções e previsão do crescimento da área ocupada pela biblioteca.

Analisados os itens é CORRETO afirmar que:

- Apenas o item II está incorreto.
- Apenas o item IV está incorreto.
- Apenas o item V está incorreto.
- Todos os itens estão corretos.

### Questão 25

A produção literária, acadêmica e artística vem crescendo exponencialmente nos últimos anos. Junto a este crescimento surge a necessidade de organizar estas produções para que possam ser acessíveis ao seu público potencial. Organizar a informação para que seja facilmente recuperada é a tarefa dos bibliotecários. Tornar a informação disponível é competência das Bibliotecas. Marque o item INCORRETO sobre o tema:

- Só é possível a indexação, organização e recuperação desta quantidade crescente de produções com a utilização das Tecnologias de Informação e Comunicação (TIC).
- As TIC's são uma necessidade urgente nas bibliotecas e os bibliotecários estão sendo seduzidos pela possibilidade da automação e informatização. Esta demanda coloca na ordem do dia a necessidade de escolha dos melhores sistemas para realizar esta oferta de serviços.

c) A elaboração de uma Request for Proposal (RFC) é chave para que o processo de informatização ocorra de forma eficiente. Nesta RFC que utilizaremos como modelo estão contempladas as características necessárias para que o novo sistema cumpra seus objetivos.

d) A compra de um software “de caixinha” ou o desenvolvimento de uma solução “sob medida” não exige conhecimentos das regras do negócio, ou seja, não necessita saber sobre os requisitos e normas que regem a biblioteconomia. Também não é necessário realizar opções políticas e tecnológicas.

### Questão 26

Ranganathan formulou as cinco leis da biblioteconomia. Sobre essas leis marque o item CORRETO:

- São leis extensas, detalhadas e complexas em sua formulação.
- Tornaram-se obsoletas e sem utilização.
- Elas refletem a relação entre as necessidades dos usuários e as unidades de informação.
- Elas não se aplicam a ambientes automatizados.

### Questão 27

Leia o enunciado e responda:

O código AACR2 (Anglo-American Cataloguing Rules – Regras de Catalogação Anglo-Americanas) prevê diferentes níveis de responsabilidade, sendo a folha de rosto do documento em análise a principal fonte de informação.

Levando em conta as oito áreas de descrição previstas na ISBD, em que área deverá, no registro bibliográfico, ser inserida a informação sobre o ilustrador de um livro, caso seu nome conste da folha de rosto:

- Em título e responsabilidade.
- Nas notas.
- Na descrição física.
- Em detalhes específicos do material.

### Questão 28

Na era das novas tecnologias da informação e da comunicação (TIC), o trabalho, em forma de linha de produção, está sendo substituído por uma modalidade cooperativa, onde todos são responsáveis pelo resultado final. Dentro deste novo cenário, o grande desafio passa a ser a competitividade, que pode ser obtida a partir da



gestão do conhecimento. Marque o item INCORRETO sobre o tema:

- As TICs são utilizadas como ferramentas indispensáveis no processo de estruturação das empresas, buscando alcançar novos modelos de organização voltados para a satisfação de seus clientes.
- Estes padrões foram desenvolvidos com a perspectiva de facilitar a organização e o acesso à informação, inclusive sendo baseados nos modelos de classificação filosófica, na realidade, e parecem ter acompanhado fielmente a própria evolução da sociedade.
- As bibliotecas, enquanto organizações que elaboram produtos e executam serviços aos seus consumidores (clientes ou usuários), devem estar preocupadas com a sua satisfação. Então elas também podem ser analisadas sob esta nova perspectiva de gestão do conhecimento.
- Para tanto, faz-se necessário modificar as estruturas de poder, que se colocam como fator de empecilho para a adaptação às novas tecnologias da informação, uma vez que os sistemas de classificação adotados, ainda hoje, são baseados em rígidos e seculares sistemas internacionais de organização e padronização.

### Questão 29

Leia o enunciado e resolva a seguinte questão:  
Entrevista de referência. Solicitação do usuário: “Procuro algo sobre José de Alencar”. Na negociação, sobre a posição do bibliotecário:

- Não deve mostrar ignorância diante do usuário e, para atendê-lo, deve procurar informações sobre a vida e a obra de José de Alencar.
- Deve utilizar perguntas fechadas como: “Você quer informação sobre a vida ou sobre a obra de José de Alencar?”
- Deve utilizar perguntas abertas do tipo “O que você gostaria de saber sobre José de Alencar?” para obter do usuário informações necessárias ao entendimento de sua solicitação.
- Para preservar a privacidade do usuário, não deve perguntar sobre o contexto em que a informação será utilizada, mesmo que o contexto contribua para esclarecer a necessidade do usuário.

### Questão 30

É um sistema de classificação decimal de bibliotecas especializadas em direito. Utilizada em

biblioteconomia, esta classificação é específica para obras jurídicas relacionadas ao direito brasileiro.

Estamos falando de:

- Classificação de Direito Brasileiro.
- Classificação Brasileira de Direito.
- Classificação Decimal de Direito.
- Classificação Bibliotecária de Direito.

### Questão 31

Sobre a Descrição de Recursos e Acesso (Resource Description and Access – RDA, analise os itens abaixo:

- O RDA surgiu da Conferência Internacional sobre os Princípios E o Desenvolvimento Futuro do AACR, realizada em Toronto, em 1997.
- É publicado exclusivamente pela American Library Association.
- A manutenção da RDA é da responsabilidade do Comitê de Orientação da RDA (COR). A partir de 2015, a COR está passando por uma transição para uma estrutura de governança internacional, prevista para vigorar em 2019.
- As instruções e diretrizes do RDA estão disponíveis por meio do RDA Toolkit, um serviço de assinatura on-line e em formato de impressão.

Analizados os itens, é CORRETO afirmar que:

- Apenas o item II está incorreto.
- Apenas o item I está incorreto.
- Apenas o item III está incorreto.
- Apenas o item IV está incorreto.

### Questão 32

Ainda em relação ao RDA, marque o item INCORRETO:

- O RDA Vocabularies é uma representação das entidades, elementos, designadores de relacionamento, e termos controlados do RDA em RDF (Resource Description Framework).
- Os Vocabulários são destinados ao suporte de dados vinculados aplicações usando o RDA. Eles são mantidos em Open Metadata Registry (Registros de Metadados Abertos), um registro de metadados, e lançado via GitHub e a RDA de Registro.
- Os rótulos, definições e outras anotações textuais legíveis por humanos nos Vocabulários são conhecidos como Referência RDA. Os dados de





referência do RDA são usados na produção do conteúdo do RDA Toolkit.

d) Os RDA Vocabularies e o RDA Reference estão disponíveis sob uma licença fechada.

### Questão 33

Inicialmente, o *Conspectus* foi desenvolvido como um instrumento para auxiliar a construção de coleções de maneira cooperativa. Porém, a metodologia expandiu para servir, também como, EXCETO:

- a) Instrumento para o planejamento do empréstimo entre bibliotecas.
- b) Estrutura sobre a qual desenvolve-se a política de desenvolvimento de coleções.
- c) Fonte para creditar a informação; como um meio para dar segurança ao bibliotecário, e Base para distribuição e preservação de responsabilidades.
- d) Documento privado para o uso pela instituição; como instrumento de relacionamento com o público e para negociação de empréstimos.

### Questão 34

Sobre o FRBR, é INCORRETO dizer que:

- a) Assim, não é adequado dizer coisas como “vou catalogar usando o FRBR”. Como modelo conceitual, o FRBR resulta da abstração de uma realidade, no caso, a realidade é o “universo bibliográfico”.
- b) O FRBR não é um modelo conceitual: é um código de catalogação, é um formato, é uma norma, é um padrão, é um código, é um princípio de catalogação.
- c) Para o desenvolvimento do FRBR foi utilizada uma metodologia baseada na técnica de análise de entidades, ou, modelo Entidade-Relacionamento.
- d) Essa técnica, desenvolvida na Ciência da Computação, é utilizada para a construção de bancos de dados. Apesar disso, não era objetivo do estudo servir diretamente para a criação de bancos de dados bibliográficos (catálogos).

### Questão 35

É uma política desenvolvida por e para bibliotecas e museus, e visa o crescimento do acervo na área de conhecimento em que a mesmas estejam inseridas, de maneira equilibrada e racional, estabelecendo prioridades para a aquisição do material e determinando critérios para a

sua seleção, assim como diretrizes de descarte. Estamos falando de:

- a) Formação e desenvolvimento de acervos.
- b) Formação e desenvolvimento de Museus.
- c) Formação e desenvolvimento de catálogos.
- d) Formação e desenvolvimento de coleções.

### Questão 36

Segundo a Unesco, biblioteca é uma coleção organizada de vários tipos de documentos, aliada a um conjunto de serviços destinados a facilitar a utilização desses documentos, com a finalidade de oferecer informações, propiciar a pesquisa e concorrer para a educação e o lazer. No continuum entre biblioteca tradicional e biblioteca digital, são usadas tanto fontes de informação eletrônicas quanto em papel. O enunciado acima refere-se à denominada:

- a) Biblioteca especializada.
- b) Biblioteca Híbrida.
- c) Biblioteca Técnica.
- d) Biblioteca Seletiva.

### Questão 37

A catalogação é uma atividade geralmente relacionada às bibliotecas e que consiste em registrar um conjunto de informações sobre um determinado documento ou conjunto de documentos. Sobre o tema, analise os itens abaixo:

I. As informações registradas variam de acordo com o tipo de documento que está sendo catalogado. Por exemplo, para um livro, os elementos que são comumente registrados são: título, autore(es), tradutor(es), número da edição, editor, local e data de publicação, número de páginas, ISBN e os assuntos abordados no livro.

II. A catalogação é guiada por normas locais, nacionais ou mesmo internacionais, devendo tais normas buscarem a padronização, que universalize seu uso, sem importar as características de cada biblioteca ou agência catalogadora.

III. A palavra “catalogação” pode referir-se também ao produto da atividade de catalogação, por exemplo, “a catalogação de um livro”, ou seja, o conjunto de informações sobre o livro que foram registradas durante a catalogação.

IV. Neste sentido, o termo “catalogação” se transforma em um sinônimo de registro bibliográfico.



Analisados os itens é CORRETO afirmar que:

- a) Apenas o item II está incorreto.
- b) Apenas o item I está incorreto.
- c) Apenas o item III está incorreto.
- d) Apenas o item IV está incorreto.

### Questão 38

Leia os itens abaixo e marque o INCORRETO:

- a) Os princípios do Controle Bibliográfico Universal, que permearam as iniciativas de organização documental, foram consolidados no século XX pela institucionalização de programas e projetos de cunho internacional. Esses, por sua vez, possibilitaram a elaboração de diretrizes para obtenção de maior uniformidade na descrição bibliográfica dos documentos publicados em cada país.
- b) No Brasil, os trabalhos realizados nessa área tiveram como precursora a eminente bibliotecária Maria Luísa Monteiro da Cunha, da Universidade de São Paulo, que participou da mencionada Conferência realizada em 1961. A partir daquele momento, ela iniciou a divulgação da proposta junto às bibliotecas brasileiras e escolas de Biblioteconomia, ressaltando a importância da adoção de princípios internacionais de representação descritiva de publicações.
- c) Em janeiro de 2010, foi efetivada a renovação do contrato com os editores do AACR para a cessão dos direitos autorais, o que possibilitou à FEBAB as providências para tornar disponível aos bibliotecários brasileiros e dos países de língua portuguesa o novo Código de Catalogação Anglo-Americano, 3ª edição, revisão 2010.
- d) Em 1978, novo código foi publicado em inglês. No Brasil, a Federação Brasileira de Associações de Bibliotecários, Cientistas da Informação e Instituições – FEBAB, a partir de vários contatos realizados com a American Library Association, Library Association e Canadian Library Association, assinou em 11 de julho de 1980 o acordo que autorizava a Federação a publicar a obra em língua portuguesa, efetivada em dois volumes: em 1983 o volume 1, e em 1985 o volume 2.

### Questão 39

A definição de uma política de descarte deve ter como objetivo principal a manutenção do acervo da biblioteca, com o nível de adequação requerido para o melhor atendimento aos usuários, cobrindo todos

os campos de assuntos definidos como pertinentes, dentro das diretrizes políticas e das atividades da instituição à qual se vincula. Evita o crescimento desordenado da coleção e deve servir como documento básico de apoio e subsídio para o corpo técnico na realização de descarte de material bibliográfico. Vantagens oriundas de uma política de descarte bem definida, EXCETO:

- a) As coleções são menores e, como consequência, melhor processadas, utilizando os mesmos recursos disponíveis.
- b) Diluição da coleção núcleo.
- c) A informação relevante torna-se mais acessível.
- d) Os custos de manutenção se reduzem.

### Questão 40

Ao contrário de países como França e Inglaterra, o Brasil não possui uma tradição de publicação de bibliografias comerciais correntes ou públicas nacionais que permitam averiguar a produção nacional de livros por longos períodos, ainda que o depósito legal seja uma realidade há mais de um século. Sobre o tema, analise os itens abaixo:

- I. As nossas principais bibliografias foram interrompidas ou perderam continuidade após alguns anos, dificultando a realização de pesquisas sobre determinados períodos históricos.
- II. Atualmente, o Brasil não dispõe de uma bibliografia nacional corrente e a Biblioteca Nacional enfrenta dificuldades para manter os seus registros eletrônicos atualizados.
- III. Nesta perspectiva, defende-se que os catálogos editoriais podem contribuir para pesquisas ao permitir a constituição de listas bibliográficas, embora, na maioria das vezes, não adotem um vocabulário controlado para facilitar a recuperação dos seus registros.
- IV. Com o advento do digital, diversas editoras têm substituído a produção de catálogos impressos pela disponibilização de registros online. Assim sendo, aborda-se, a partir deste quadro, o catálogo editorial e a bibliografia com fontes de pesquisa assim como se discute os avanços e desafios para a produção desses instrumentos na contemporaneidade.

Analisados os itens é CORRETO afirmar que:

- a) Todos os itens estão corretos.
- b) Todos os itens estão incorretos.



- c) Apenas o item II está incorreto.  
d) Apenas o item IV está incorreto.

- a) Formato.                      b) Espécie.  
c) Gênero.                        d) Suporte.

**Questão 41**

Analise as alternativas:

I- Monografia no todo em meio eletrônico - deve-se obedecer aos padrões de referências bibliográficas indicados para textos completos de documentos monográficos, acrescentando-se as informações relativas à descrição física do meio eletrônico. Ex:

KOOGAN, André; HOUAISS, Antonio (Ed.). Enciclopédia e dicionário digital 98. Direção geral de André Koogan Breikmam. São Paulo: Delta: Estadão, 1998. 5 CD-ROM.

II- Parte de monografia - Os elementos essenciais são: autor (es), título da parte, seguidos da expressão “In:”, e da referência completa da monografia no todo. No final da referência, deve-se informar a paginação ou outra forma de individualizar a parte referenciada. Ex:

ROMANO, Giovanni. Imagens da juventude na era moderna. In: LEVI, G.; SCHMIDT, J. (Org.). História dos jovens 2. São Paulo:

Companhia das Letras, 1996. p. 7-16.

SANTOS, F. R. dos. A colonização da terra do Tucujús. In: \_\_\_\_\_.

História do Amapá, 1o grau. 2. ed. Macapá: Valcan, 1994. cap. 3.

III- Publicação periódica como um todo - A referência de toda a coleção de um título de periódico é utilizada em listas de referências e catálogos de obras preparados por livreiros, bibliotecas ou editoras. Os elementos essenciais são: título, local de publicação, datas de início e de encerramento da publicação, se houver. Ex:

REVISTA BRASILEIRA DE GEOGRAFIA. Rio de Janeiro: IBGE, 1939-

- a) Apenas I e II estão corretas.  
b) I, II e III estão corretos.  
c) Apenas II e III estão corretas.  
d) Apenas I e III estão incorretas.

**Questão 42**

É a configuração física de um suporte de acordo com a sua natureza e o modo como foi confeccionado:

**Questão 43**

É preciso definir qual a natureza do acervo do Centro de Documentação. Ele poderá abranger os itens abaixo. Assinale a alternativa que apresenta a definição INCORRETA:

- a) Coleções: conjuntos de documentos reunidos, de forma artificial, em torno de temas, funções, entidades, pessoas ou até mesmo de um tipo ou gênero de documento.  
b) Fundos de arquivo: livros, teses e folhetos.  
c) Material hemerográfico: jornais, revistas e boletins.  
d) Objetos tridimensionais: de acordo com a área do Centro.

**Questão 44**

Assinale a alternativa incorreta. O Centro de Documentação reúne por compra, doação ou permuta, documentos únicos ou múltiplos de origens diversas (sob a forma de originais ou cópias) e/ou referências sobre uma área específica da atividade humana. Esses documentos e referências podem ser tipificados como de arquivo, biblioteca e/ou museu. Tem como características:

- a) Possuir documentos arquivísticos.  
b) Bibliográficos e/ou museológicos, constituindo conjuntos orgânicos (fundos de arquivo) ou reunidos artificialmente, sob a forma de coleções, em torno de seu conteúdo.  
c) Realizar o processamento técnico de seu acervo, desconsiderando a natureza do material que custodia.  
d) Ter acervo constituído por documentos únicos ou múltiplos, produzidos por diversas fontes geradoras.

**Questão 45**

Também conhecido como dicionário de ideias afins:

- a) Índice.                              b) AACR2.  
c) Tesouro.                            d) Dewey.

**Questão 46**

Consiste na retirada de documentos, pouco utilizados pelos usuários, de uma coleção de uso frequente para outros locais – ou depósitos especialmente criados para abrigar este material de consultas eventuais:

- a) Desbastamento.                      b) Registro.  
c) Tombamento.                        d) Avaliação.



**Questão 47**

Sobre o CDU:

- I - Uma vantagem deste sistema é que ele é infinitamente expansível.
- II - Quando novas subdivisões são introduzidas, elas precisam alterar o ordenamento dos números.
- III - Um documento pode ser classificado sob uma combinação de diferentes categorias através do uso de símbolos adicionais.

Sobre os itens acima:

- a) Apenas I está correto.
- b) Apenas II está incorreto.
- c) Apenas III está correto.
- d) Todos estão incorretos.

**Questão 48**

O \_\_\_\_\_ sumário da CDD contém as seções dos milhares. O \_\_\_\_\_ dígito em cada número de três dígitos indica a seção. Desta forma, 610 é usado para obras gerais sobre medicina e saúde, 611 para anatomia humana, 612 para fisiologia humana e 613 para saúde e \_\_\_\_\_.

Preenchem adequadamente as lacunas acima as respectivas palavras:

- a) Segundo – Segundo – Arquitetura.
- b) Terceiro – Terceiro – Segurança Pessoal.
- c) Quarto – Quinto – Engenharia.
- d) Quinto – Primeiro – Sociologia.

**Questão 49**

Os deveres do profissional de Biblioteconomia compreendem, além do exercício de suas atividades, EXCETO:

- a) Dignificar, através dos seus atos, a profissão, vilipendiando a elevação moral, ética e profissional da classe.
- b) Observar os ditames da ciência e da técnica, servindo ao poder público, à iniciativa privada e à sociedade em geral.
- c) Respeitar leis estabelecidas para o exercício da profissão.
- d) Respeitar normas estabelecidas para o exercício da profissão.

**Questão 50**

É o serviço que leva a informação ao usuário, ou seja, dissemina a informação selecionada para a pessoa que precisa/deseja receber a informação. Qual a sigla usamos referente à descrição:

- a) SIU.
- b) SPD.
- c) DIS.
- d) DSI.

**02- ENGENHEIRO CIVIL – PROVA 01****PROVA DE CONHECIMENTOS  
GERAIS**

**Você “trabalha em equipe” e é “workaholic”? Pare de usar palavras batidas.**

Um termo desgastado dito na entrevista de emprego ou em uma reunião pode revelar dados sobre uma pessoa. Alguns, dizem os especialistas, produzem o efeito contrário ao que se deseja e denotam, no mínimo, imaturidade. "Você pode ser percebido como alguém sem conteúdo que, assim como um adolescente, está preocupado em pertencer a um grupo e ser aceito por ele, em vez de contribuir com o sucesso da empresa", afirmou o consultor Silvio Celestino, sócio fundador da Alliance Coaching.

Sem perceber, até o profissional mais preparado pode escorregar em um clichê. Por isso, antes de ir a campo, conheça as principais frases e termos e entenda por que você deve fugir deles.

**1 - Sou perfeccionista**

A expressão não diz nada. "O entrevistador quer conhecer o candidato. E, ao responder dessa maneira, perde-se a grande chance de falar sobre si", disse Marcelo de Lucca, sócio da consultoria KPMG. Em vez de reduzir a possibilidade a uma palavra, por que não falar que se aprimora continuamente citando, por exemplo, quantos e quais livros lê por ano ou cursos que faz por conta própria? "A pessoa que se descreve uma perfeccionista geralmente não tem uma visão mais clara de si mesma. E não reconhecer os erros é também não reconhecer as virtudes", afirmou Marco Zanini, professor da Escola Brasileira de Administração Pública e de Empresas da Fundação Getúlio Vargas (Ebape/FGV).

**2 - Quero muito trabalhar aqui**

A empresa não precisa de pessoas que queiram trabalhar nela, mas que queiram que ela ganhe, disse Silvio Celestino. Ou seja, além de querer trabalhar, o mais importante é demonstrar interesse em contribuir com o sucesso da companhia.

**3 - Gosto de trabalhar em equipe**

Isso não prova que os demais gostam de trabalhar com você, segundo Celestino. Seja mais claro e afirme que você é capaz de liderar pessoas ou sabe lidar com conflitos e busca soluções harmoniosas.

**4 - Sou workaholic e faço tudo bem-feito**

Para Celestino, afirmar que é workaholic pode demonstrar falta de equilíbrio. Melhor especificar que, sempre que necessário ou demandado pelo gestor, você tem responsabilidade para entregar as tarefas no prazo e nas especificações. "Oriento os meus alunos a serem mais humildes, a não se vangloriar - sendo jovens, principalmente, porque eles ainda não têm experiência para apresentar. É preferível ser verdadeiro, colocar o que quer fazer, valorizar as aptidões e como deseja contribuir no desenvolvimento da empresa", disse o professor Zanini.

**5 - Eu me dou bem com todo mundo**

Com que tipo e com quantas pessoas você já trabalhou? Diga que, independentemente das características de cada indivíduo, você busca respeitar as diferenças e focar na competência do indivíduo, relevando características problemáticas, afirmou Celestino.

Em reuniões

**6 - Com certeza**

Evite esse termo para afirmar algo que é considerado óbvio e evidente, mas que nem sempre é assim. "Afirmar que tem a mesma opinião ou que observou as mesmas evidências que o interlocutor", disse Celestino.

**7 - Tenho limitação de budget**

Para Lucca, o profissional que justifica uma situação com esse argumento se coloca como vítima, quando deveria ser o protagonista. É preferível dizer que, apesar da limitação, verá o que consegue fazer para que a ação aconteça. "É uma maneira de se mostrar disposto a realizar", disse Lucca.

**8 - Tal área não fez o que deveria**

Essa é a típica frase em que o sujeito joga a responsabilidade no outro e não diz o que pode fazer para mudar a situação. E isso é péssimo para a imagem do profissional, segundo Lucca.

**9 - Cada um tem a sua verdade**



Essa é uma expressão perigosa. O que existem são fatos e documentos. “Diferentes são as opiniões, não a verdade”BGTT, disse Celestino.

10 - Accountability, empowerment e outros

Evite o uso de expressões estrangeiras quando há uma em português perfeitamente compreensível. Não use o inglês para demonstrar sofisticação ou esnobar pessoas. Saiba adequar sua linguagem ao público. "Muitas vezes, o termo é usual dentro da cultura da empresa. Mas quem é de fora não é obrigado a saber", afirmou Lucca.

11 - Sairei porque tenho novos desafios

Eis uma frase desgastada e vazia. Todo mundo se despede da empresa ou do mercado dessa forma, segundo Lucca. Mencione uma razão mais concreta ou algo que traga mais valor.

(PEREIRA, Inês. Portal UOL Economia. 23/08/2018.)

### Questão 01

A respeito do tema central do texto, assinale a única opção CORRETA.

- O que o uso de clichês em reuniões fala sobre o funcionário.
- Como não parecer workaholic em entrevistas de emprego.
- Como não parecer alguém sem conteúdo no emprego.
- Clichês a evitar em entrevistas de emprego e reuniões.

### Questão 02

Marque o enunciado do texto que justifica o título “Você 'trabalha em equipe' e é 'workaholic'? Pare de usar palavras batidas”.

- "Um termo desgastado dito na entrevista de emprego ou em uma reunião pode revelar dados sobre uma pessoa".
- “Você pode ser percebido como alguém sem conteúdo que, assim como um adolescente, está preocupado em pertencer a um grupo e ser aceito por ele, em vez de contribuir com o sucesso da empresa”.
- Melhor especificar que, sempre que necessário ou demandado pelo gestor, você tem responsabilidade para entregar as tarefas no prazo e nas especificações.
- “Seja mais claro e afirme que você é capaz de liderar pessoas ou sabe lidar com conflitos e busca soluções harmoniosas”.

### Questão 03

Assinale qual dos enunciados a seguir não incorre em um dos dez casos apresentados no texto.

- Saí da outra empresa porque a função que eu exercia não era condizente com o meu rol de habilidades, nesta espero poder dar o melhor de mim.
- Com certeza nós teremos muito sucesso se seguirmos com perfeição os planos. Nada pode dar errado.
- Gosto muito dessa empresa, já analisei o briefing do setor e vi que os staff-meetings têm muito sucesso no target.
- Na outra empresa justificaram o meu desligamento por improdutividade, mas a verdade é que me eram designadas atividades em diferentes setores, eu era um “faz-tudo”.

### Questão 04

Analisando a tirinha, marque o enunciado do texto ao qual esta serve de ilustração.



*O pessoal do serviço que me mandou viajar, pegar uma piscina, tomar uns drinks e relaxar. Assim não dá, é um monte de ordem ao mesmo tempo; como eles acham que vou cumprir tudo?!*

- “Afirmar que é workaholic pode demonstrar falta de equilíbrio”.
- “Não reconhecer os erros é também não reconhecer as virtudes”.
- [Diga que], “apesar da limitação, verá o que consegue fazer para que a ação aconteça.”
- “Você pode ser percebido como alguém sem conteúdo que, assim como um adolescente, está preocupado em pertencer a um grupo e ser aceito por ele, em vez de contribuir com o sucesso da empresa”.

**Questão 05**

Assinale a alternativa em que a substituição do termo em realce não mantém as características semânticas empregadas em “Sem perceber, **até** o profissional mais preparado pode escorregar em um clichê.”

- a) Mesmo.   b) Inclusive.  
c) Apenas.   d) Ainda.

**Questão 06**

Encontre a opção em que o emprego do termo omitido se dá pelos mesmos motivos do termo destacado em “Por isso, antes de ir a campo, conheça as principais frases e termos e entenda **por que** você deve fugir deles.”

- a) \_\_\_\_\_ devo te contratar?  
b) Acredito que muita gente vai a entrevistas com respostas já prontas, projetos realizados e sabe o \_\_\_\_\_ das mudanças.  
c) O autoconhecimento é um dos pontos mais relevantes, \_\_\_\_\_ influencia diretamente em como a pessoa conta a sua história.  
d) Me comparo ao leão \_\_\_\_\_ tenho um espírito de liderança, estando sempre a frente de projetos tanto na minha vida acadêmica quanto na minha carreira profissional.

**Questão 07**

Assinale a única opção em que o referente do termo em realce está corretamente indicado.

- a) Alguns, dizem os especialistas, produzem o efeito contrário ao que se deseja (...) refere-se a “dados”.  
b) Evite esse termo para afirmar algo que é considerado óbvio e evidente, mas que nem sempre é assim (...) refere-se a “com certeza”.  
c) “Oriento os meus alunos a serem mais humildes, a não se vangloriar - sendo jovens, principalmente, porque eles ainda não têm experiência para apresentar (...) refere-se a “jovens”.  
d) Isso não prova que os demais gostam de trabalhar com você (...) refere-se ao enunciado “Gosto de trabalhar em equipe”.

**Questão 08**

Assinale a alternativa cuja reelaboração da pontuação mantém a estrutura sintática e

semântica do enunciado, bem como a sua correção normativa.

- a) Em vez de reduzir a possibilidade a uma palavra, por que não falar que se aprimora continuamente, citando, por exemplo, quantos e quais livros lê por ano ou cursos – que faz por conta própria?  
b) Ou seja, além de querer trabalhar, o mais importante, é demonstrar interesse em contribuir com o sucesso da companhia.  
c) Melhor especificar que – sempre que necessário ou demandado pelo gestor – você tem responsabilidade para entregar as tarefas no prazo e nas especificações.  
d) Diferentes, são as opiniões, não, a verdade.

**Questão 09**

No meme da página pernambucana Bode Gaiato, ocorre um efeito de linguagem articulado pela predicação do verbo “esperar”. Marque a opção que traz a(s) afirmação(ões) verdadeira(s) a respeito do fenômeno.



- NA ENTREVISTA DE EMPREGO...  
- CITE UMA QUALIDADE SUA  
- EU SOU UM CABRA QUE TÁ SEMPRE PENSANDO NO FUTURO  
- HUM, MUITO BOM! E O QUE O SENHOR ESPERA DESSE EMPREGO?  
- AS FÉRIAS.

- I. O emprego do verbo esperar é metafórico.  
II. O emprego do verbo esperar é literal.  
III. O verbo esperar se realiza com duplo sentido, quais sejam, “ter esperança, expectativa”, quando ocorre na fala do entrevistador; e “aguardar”,



quando ocorre implicitamente na resposta do entrevistado, “férias”.

- a) Apenas a afirmação I é verdadeira.
- b) Apenas as afirmações II e III são verdadeiras.
- c) Apenas as afirmações I e III são verdadeiras.
- d) Apenas a afirmação II é verdadeira.

### Questão 10

Assinale a opção que identifica as características presentes no gênero textual meme.

- a) Caráter multimodal, discurso cômico, apuro linguístico, suporte digital.
- b) Modalidade imagética, discurso satírico, linguagem coloquial, suporte analógico.
- c) Modalidade imagética, discurso cômico, apuro linguístico, suporte analógico.
- d) Caráter multimodal, discurso cômico, linguagem coloquial, suporte digital.

### Questão 11

Um quadrado tem sua diagonal medindo  $8\sqrt{2}$  cm, a área e o perímetro desse quadrado medem respectivamente:

- a)  $32 \text{ cm}^2$  e 32 cm.
- b)  $64 \text{ cm}^2$  e 30 cm.
- c)  $64 \text{ cm}^2$  e 32 cm.
- d)  $32 \text{ cm}^2$  e 30 cm.

### Questão 12

O valor de x no sistema linear a seguir é:

$$\begin{cases} 2x + y + 3z = 19 \\ x + 2y + z = 12 \\ 3x - y + z = 7 \end{cases}$$

- a) 1.
- b) 2.
- c) 3.
- d) 4.

### Questão 13

Em uma progressão aritmética a soma dos seus vinte primeiros termos é 580, se sua razão é 2, logo o seu primeiro termo é:

- a) 10.
- b) 12.
- c) 14.
- d) 16.

### Questão 14

Dado o conjunto  $C = \{a, \{b\}, c\}$ , observe as afirmações e marque o item CORRETO.

- I -  $a \in C$ .
- II -  $\{b\} \in C$ .
- III -  $c \subset C$ .
- IV -  $\emptyset \subset C$ .

- a) Apenas a afirmação III é falsa.
- b) Apenas as afirmações I e II são verdadeiras.
- c) Apenas as afirmações II e IV são verdadeiras.
- d) Apenas as afirmações I e IV são verdadeiras.

### Questão 15

O mapa abaixo tem de escala  $\frac{1}{400\,000}$ . A distância entre as cidades A e B é de 12 cm, logo a distância real entre essas duas cidades é:

- a) 30 km.
- b) 48 km.
- c) 24 km.
- d) 40 km.



Fonte: [www.gigaconteudo.com](http://www.gigaconteudo.com)



**Questão 16**

Podemos dizer que internet é um conjunto de redes interligadas através de Backbones que é o termo principal utilizado para:

- Interpretar as páginas da web.
- Enviar mensagens instantâneas pelos sites.
- Solicitar informação em qualquer lugar do mundo por meio de sites.
- Identificar a rede principal pela qual os dados de todos os clientes da Internet passam.

**Questão 17**

De modo geral, o papel da barra de tarefas, no Windows 7, é dar acesso aos programas instalados no computador, permitindo alternar entre janelas abertas e abrir outras ou acessar rapidamente certas configurações do Windows. Ela se divide em três seções:

- O plano de fundo, os ícones e a barra de ferramentas.
- O painel de controle, os programas e o Windows Explorer.
- O Explorer, os jogos e os ícones (meu computador e lixeira).
- O botão e o menu Iniciar, a super barra e a área de notificação.

**Questão 18**

O Bloqueio Dinâmico, uma função do Windows 10 que sincroniza seu celular com seu computador, bloqueando o PC automaticamente se seu celular ficar afastado dele. Para ativar essa opção, basta ir a:

- Opções gráficas > Teclas de Atalho > Ativar.
- Configurações > Contas > Opções de entrada.
- Notificações e ações > Ações Rápidas > Modo Tablet.
- Configurações > Armazenamento > Sensor de Armazenamento.

**Questão 19**

A configuração de uma arquitetura redundante garante apenas a disponibilidade dos dados de um sistema, mas não os protege contra os erros de manipulação dos usuários ou contra catástrofes como incêndios, inundações ou terremotos. Por isso, é necessário prever mecanismos de:

- Plug & play.
- Criptografia.
- Backup.
- Reset.

**Questão 20**

“Esta opção sai do perfil do usuário que estava usando o computador, mas não finaliza nenhum programa”. Essa afirmativa refere-se a qual procedimento do Windows 7:

- Trocar usuário.
- Bloquear.
- Desligar.
- Fazer Logoff.

**PROVA DE CONHECIMENTOS  
ESPECÍFICOS****Questão 21**

Com relação à *NR 18 (Condições e Meio Ambiente de Trabalho na Indústria da Construção)*, mais especificamente em seu tópico 18.6 – *Escavações, fundações e desmonte de rochas*, marque a alternativa INCORRETA:

- A área de trabalho deve ser previamente limpa, devendo ser retirados ou escorados solidamente árvores, rochas, equipamentos, materiais e objetos de qualquer natureza, quando houver risco de comprometimento de sua estabilidade durante a execução de serviços.
- Muros, edificações vizinhas e todas as estruturas que possam ser afetadas pela escavação devem ser escorados.
- Os taludes instáveis das escavações com profundidade superior a 1,50m (um metro e cinquenta centímetros) devem ter sua estabilidade garantida por meio de estruturas dimensionadas para este fim.
- Os taludes com altura superior a 1,75m (um metro e setenta e cinco centímetros) devem ter estabilidade garantida.

**Questão 22**

Segundo NR 18, conforme *tópico 18.6 – Escavações, fundações e desmonte de rochas*, identifique o item que completa corretamente a frase abaixo:

“Em caso específico de tubulões a céu aberto e abertura de base, o estudo geotécnico será obrigatório para profundidade superior a \_\_\_\_\_.”

- 2,0 (dois) metros.
- 3,0 (três) metros.
- 4,0 (quatro) metros.
- 5,0 (cinco) metros.

**Questão 23**

O aço possui grande importância para a construção civil, e dentre outros coeficientes, tem-se o *Coefficiente de Poisson*, onde sua definição se encontra na alternativa:

- É a deformação linear específica do aço.
- É a deformação transversal específica do aço.
- É a relação entre a deformação linear específica e a deformação transversal específica do aço.
- É a relação entre a deformação transversal específica e a deformação linear específica do aço.

**Questão 24**

Identifique a alternativa correta, correspondente ao aditivo adequado aplicado na fabricação do cimento portland que confere a este um ganho de resistência aos ataques químicos.

- Cal.
- Escória de alto forno.
- Filler calcário.
- Pozolana.

**Questão 25**

A estaca, fundação profunda, que dentre outras características, é revestida integralmente, realizada por perfuração rotativa ou roto-percussiva, é:

- Raiz.
- Mega.
- Franki.
- Hélice contínua monitorada.

**Questão 26**

Na construção civil a pintura é bastante utilizada para decoração, mas também essencial para melhorar a luminosidade e higienização dos ambientes, bem como para proteção dos substratos. Desta forma, associe as duas colunas, relacionando a tinta a seu respectivo constituinte quando da sua fabricação.

- |              |     |                               |
|--------------|-----|-------------------------------|
| (1) Látex    | (A) | à base de água.               |
| (2) Acrílica | (B) | à base de resinas alquídicas. |
| (3) Esmalte  | (C) | à base de copolímeros de      |
| (4) Óleo     | (D) | PVA.                          |
- à base de veículos, solventes, secantes e pigmentos.

A sequência CORRETA desta associação é:

- 1-A, 2-B, 3-D e 4-C.
- 1-A, 2-B, 3-C e 4-D.
- 1-C, 2-A, 3-B e 4-D.
- 1-C, 2-A, 3-D e 4-B.

**Questão 27**

Identifique a alternativa na qual a espessura da abertura vai da maior para a menor.

- Fenda, trinca, rachadura e fissura.
- Fenda, rachadura, trinca e fissura.
- Rachadura, fenda, trinca e fissura.
- Rachadura, trinca, fenda e fissura.

**Questão 28**

Em um projeto de estrutura, a fundação direta dimensionada foi conforme figura abaixo. A alternativa correspondente ao volume desta sapata, é aproximadamente de:

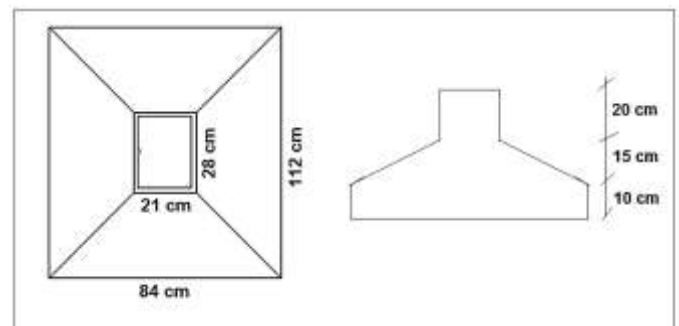

- 0,12 m<sup>3</sup>
- 0,17 m<sup>3</sup>
- 0,23 m<sup>3</sup>
- 0,29 m<sup>3</sup>

**Questão 29**

Marque a alternativa correspondente a área do chapisco (parede interna e externa) de uma alvenaria de 14,50m de perímetro, e pé direito de 2,80m, sendo que esta alvenaria possui duas janelas iguais com as seguintes dimensões: J1 = J2 = (1,70m x 1,30m); e uma porta de dimensões: P1 = (0,80 x 2,10m).

- 40,18 m<sup>2</sup>
- 38,18 m<sup>2</sup>
- 80,78 m<sup>2</sup>
- 78,78 m<sup>2</sup>

**Questão 30**

Com relação ao revestimento, tem-se a frase: “O \_\_\_\_\_ já é um revestimento mais fino



e que precede a etapa da pintura”. O item que completa a frase corretamente é:

- a) Reboco.
- b) Chapisco.
- c) Emboço.
- d) Revestimento a base de cal.

### Questão 31

Uma obra de engenharia será executada, mas antes terá de ser realizada uma sondagem no solo, sendo a área do terreno de 1600 m<sup>2</sup>, o número mínimo de furos será:

- a) 5.
- b) 7.
- c) 9.
- d) 12.

### Questão 32

Segue características de um tipo de sondagem:

- 1 – Penetração por cone.
- 2 – Mede o esforço necessário a penetração.
- 3 – Cone solidário a uma haste, protegida por um tubo revestido.
- 4 – Cone e luva de atrito.
- 5 - Determina a estratigrafia.

Essas características referem-se à sondagem:

- a) Shelby.
- b) Ensaio de Penetração Estática.
- c) Sondagem Rotativa.
- d) Ensaio de Palheta.

### Questão 33

Com relação às definições sobre Instalações Hidráulicas Prediais (NBR 5626/98), marque a alternativa INCORRETA:

- a) Conexão cruzada: Qualquer ligação física através de peça, dispositivo ou outro arranjo que conecte duas tubulações das quais uma conduz água potável e a outra água de qualidade desconhecida ou não potável.
- b) Nível de transbordamento: Nível do plano horizontal que passa pela borda do reservatório, aparelho sanitário ou outro componente. No caso de haver extravasor associado ao componente, o nível é aquele do plano horizontal que passa pelo nível igual do extravasor.
- c) Ponto de utilização (da água): Extremidade a jusante do sub-ramal a partir de onde a água fria passa a ser considerada água servida. Qualquer parte da instalação predial de água fria, a montante

desta extremidade, deve preservar as características da água para o uso a que se destina.

- d) Refluxo de água: Escoamento de água ou outros líquidos e substâncias, proveniente de qualquer outra fonte, que não a fonte de abastecimento prevista, para o interior da tubulação destinada a conduzir água desta fonte. Incluem-se, neste caso, a retrossifonagem, bem como outros tipos de refluxo como, por exemplo, aquele que se estabelece através do mecanismo de vasos comunicantes.

### Questão 34

Conforme NBR 8160/99 (Sistemas prediais de esgoto sanitário – Projeto e execução), e mais especificamente em seu tópico: CAIXAS E DISPOSITIVOS DE INSPEÇÃO, marque a alternativa INCORRETA.

- a) Pode-se ter um comprimento de trecho de 13 metros entre uma caixa de inspeção e uma caixa sinfonada.
- b) Pode-se ter um comprimento de trecho de 12 metros entre uma caixa de inspeção e o coletor predial.
- c) Pode-se ter um comprimento de trecho de 20 metros entre uma caixa de inspeção e um poço de visita.
- d) Pode-se ter um comprimento de trecho de 9 metros entre um poço de visita e o coletor predial.

### Questão 35

É dado o desenho abaixo de uma esquadria.



A denominação desta esquadria é:

- a) Bandeira.
- b) Maxiar.
- c) Correr.
- d) Fixa.

### Questão 36

É dado o desenho abaixo de uma tesoura de madeira para fazer parte da estrutura de uma cobertura.

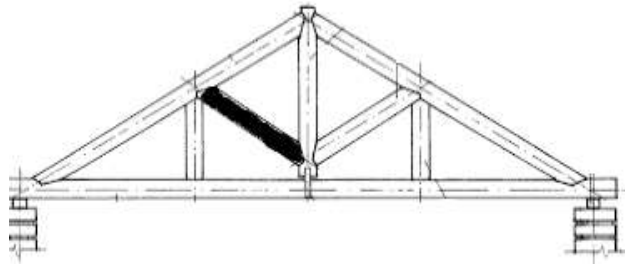

A denominação da peça em destaque, pintada, é:

- a) Pendural.                                b) Asna.  
c) Perna.                                      d) Oitão.

• Segue abaixo informes e dados para resolução das questões 37 e 38.

Bloco cerâmico, conforme desenho; espessura da argamassa de assentamento de 1,5 cm; e os blocos serão aplicados na posição cutelo, isto é, conforme posição apresentada pelo desenho.

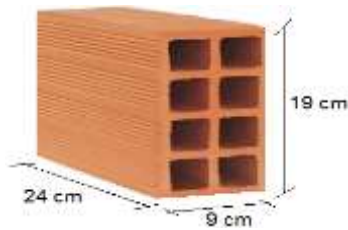

### Questão 37

A quantidade de blocos por  $m^2$ , é:

- a) 17.  
b) 18.  
c) 19.  
d) 20.

### Questão 38

A quantidade de argamassa de assentamento que deverá ser aplicada entre os blocos por  $m^2$ , é:

- a)  $7,92 \times 10^{-3} m^3$   
b)  $12,02 \times 10^{-3} m^3$   
c)  $16,12 \times 10^{-3} m^3$   
d)  $20,23 \times 10^{-3} m^3$

### Questão 39

Tem-se abaixo, à natureza do solo e sua respectiva forma de escavação. Assim, identifique a alternativa que não corresponde à escavação adequada à natureza do solo apresentado.

- a) Arenoso – enxadas.  
b) Terra compacta – eventualmente explosivos.  
c) Rocha dura – normalmente com explosivos.  
d) Cascalho – picaretas.

### Questão 40

Analise à Luz da Lei 8.666/93 (Licitações e Contratos da Administração Pública), e mais precisamente em seu artigo 87 - “Pela inexecução total ou parcial do contrato a Administração poderá, garantida a prévia defesa, aplicar ao contratado as seguintes sanções:” as sentenças abaixo:

- I. Advertência.
- II. Multa, na forma prevista no instrumento convocatório ou no contrato.
- III. Suspensão temporária de participação em licitação e impedimento de contratar com a Administração, por prazo não superior a 2 (dois) anos.
- IV. Declaração de inidoneidade para licitar ou contratar com a Administração Pública enquanto perdurarem os motivos determinantes da punição ou até que seja promovida a reabilitação perante a própria autoridade que aplicou a penalidade, que será concedida sempre que o contratado ressarcir a Administração pelos prejuízos resultantes e após decorrido o prazo da sanção aplicada com base no inciso anterior.

Assim, marque a opção CORRETA.

- a) Todas as sentenças estão corretas.  
b) Não há nenhuma sentença correta.  
c) Três sentenças estão corretas.  
d) Apenas duas sentenças estão corretas.

### Questão 41

Com relação à Execução dos Contratos (Lei 8.666 – Licitações), marque a alternativa INCORRETA.

- a) O contratado deverá manter preposto, aceito pela Administração, no local da obra ou serviço, para representá-lo na execução do contrato.  
b) O contratado é obrigado a reparar, corrigir, remover, reconstruir ou substituir, às suas expensas, no total ou em parte, o objeto do contrato em que se verificarem vícios, defeitos ou incorreções resultantes da execução ou de materiais empregados.  
c) O contratado é responsável pelos danos causados diretamente à Administração ou a terceiros, decorrentes de sua culpa ou dolo na execução do contrato, excluindo ou reduzindo essa



responsabilidade a fiscalização ou o acompanhamento pelo órgão interessado.

d) O contratado é responsável pelos encargos trabalhistas, previdenciários, fiscais e comerciais resultantes da execução do contrato.

#### **Questão 42**

O item CORRETO, conforme Art. 47. da Lei 8.666, é:

a) Nas licitações para a execução de obras e serviços, quando for adotada a modalidade de execução de empreitada por tarefa, a Administração deverá fornecer obrigatoriamente, junto com o edital, todos os elementos e informações necessários para que os licitantes possam elaborar suas propostas de preços com total e completo conhecimento do objeto da licitação.

b) Nas licitações para a execução de obras e serviços, quando for adotada a modalidade de execução de empreitada por preço global, a Administração deverá fornecer obrigatoriamente, junto com o edital, todos os elementos e informações necessários para que os licitantes possam elaborar suas propostas de preços com total e completo conhecimento do objeto da licitação.

c) Nas licitações para a execução de obras e serviços, quando for adotada a modalidade de execução de empreitada por preço unitário, a Administração deverá fornecer obrigatoriamente, junto com o edital, todos os elementos e informações necessários para que os licitantes possam elaborar suas propostas de preços com total e completo conhecimento do objeto da licitação.

d) Nas licitações para a execução de obras e serviços, quando for adotada a modalidade de execução de empreitada por preço unitário e integral, a Administração deverá fornecer obrigatoriamente, junto com o edital, todos os elementos e informações necessários para que os licitantes possam elaborar suas propostas de preços com total e completo conhecimento do objeto da licitação.

#### **Questão 43**

Conforme Capítulo VI: “*DA TRANSFERÊNCIA DO DIREITO DE CONSTRUIR*”, mais

precisamente o Art. 177. (Lei 3000/13 - Plano Diretor do Município de Resende), marque a alternativa CORRETA.

a) São passíveis de receber o potencial construtivo transferido de outros imóveis os lotes em que o Coeficiente de Aproveitamento Básico for igual ao Coeficiente de Aproveitamento Máximo.

b) São passíveis de receber o potencial construtivo transferido de outros imóveis os lotes em que o Coeficiente de Aproveitamento Básico for menor ou igual ao Coeficiente de Aproveitamento Máximo.

c) São passíveis de receber o potencial construtivo transferido de outros imóveis os lotes em que o Coeficiente de Aproveitamento Básico for menor que o Coeficiente de Aproveitamento Máximo.

d) São passíveis de receber o potencial construtivo transferido de outros imóveis os lotes em que o Coeficiente de Desmatamento for menor ou igual ao Coeficiente de Aproveitamento Máximo.

#### **Questão 44**

Conforme (Lei 3000/13 - Plano Diretor do Município de Resende), a definição de CONCIDADE é:

a) Conselho Municipal de Desenvolvimento Urbano.

b) Conselho Municipal de Desenvolvimento Territorial.

c) Conselho Municipal de Desenvolvimento Urbano e Territorial.

d) Conselho Municipal de Desenvolvimento da Cidade.

#### **Questão 45**

Marque a alternativa que possui a sequência correta das etapas de tratamento de água.

a) coagulação→floculação→decantação→filtração→desinfecção.

b) decantação→floculação→coagulação→filtração→desinfecção.

c) coagulação→floculação→decantação→desinfecção→filtração.

d) decantação→floculação→coagulação→desinfecção→filtração.

#### **Questão 46**

Para estruturas em concreto armado, e em ambientes de agressividade fraca a moderada, as armaduras poderão ser empregadas, sem



necessidade de tratamento ou lavagem especial, por um período de até:

- a) 3 meses.
- b) 5 meses.
- c) 6 meses.
- d) 1 ano.

#### **Questão 47**

Em estruturas de concreto armado, as barras não devem ser dobradas junto às emendas por solda, a não ser que seja observada uma distância mínima do local da aplicação da solda de:

- a) 5φ.
- b) 10φ.
- c) 15φ.
- d) 20φ.

#### **Questão 48**

Com relação às estruturas de concreto armado, identifique a alternativa INCORRETA.

- a) O lançamento de concreto submerso não deve ser realizado quando a temperatura da água for menor que 5,0°C, nem quando a velocidade da água for maior que 2,0 m/s.
- b) Nunca usar aditivos à base de cloreto de cálcio.
- c) No adensamento manual, a altura do concreto nunca deve passar de 20,0 cm.
- d) Com vibradores de imersão, a espessura da camada deve ser aproximadamente 3/4 do comprimento da agulha. O vibrador deve penetrar cerca de 5,0 cm na camada anterior.

#### **Questão 49**

Com relação aos objetivos da compactação do solo, marque a alternativa INCORRETA:

- a) Visa obter a máxima estabilidade do solo.
- b) O resultado final do ensaio é a curva de saturação.
- c) Procura obter o menor volume de vazios do solo.
- d) A massa específica aparente seca máxima corresponde à umidade ótima.

#### **Questão 50**

Tratando dos equipamentos pesados utilizados na etapa de terraplenagem, para realização de pavimentação, têm-se os *moto-scrapers*. Marque a alternativa que não corresponde a um tipo de *moto-scrapers*.

- a) Shovel.
- b) Push-Pull.
- c) Autocarregável.
- d) Convencional.

**03- FISCAL DE TRIBUTOS – PROVA 01****PROVA DE CONHECIMENTOS  
GERAIS****Você “trabalha em equipe” e é “workaholic”?  
Pare de usar palavras batidas.**

Um termo desgastado dito na entrevista de emprego ou em uma reunião pode revelar dados sobre uma pessoa. Alguns, dizem os especialistas, produzem o efeito contrário ao que se deseja e denotam, no mínimo, imaturidade. "Você pode ser percebido como alguém sem conteúdo que, assim como um adolescente, está preocupado em pertencer a um grupo e ser aceito por ele, em vez de contribuir com o sucesso da empresa", afirmou o consultor Silvio Celestino, sócio fundador da Alliance Coaching.

Sem perceber, até o profissional mais preparado pode escorregar em um clichê. Por isso, antes de ir a campo, conheça as principais frases e termos e entenda por que você deve fugir deles.

**1 - Sou perfeccionista**

A expressão não diz nada. "O entrevistador quer conhecer o candidato. E, ao responder dessa maneira, perde-se a grande chance de falar sobre si", disse Marcelo de Lucca, sócio da consultoria KPMG. Em vez de reduzir a possibilidade a uma palavra, por que não falar que se aprimora continuamente citando, por exemplo, quantos e quais livros lê por ano ou cursos que faz por conta própria? "A pessoa que se descreve uma perfeccionista geralmente não tem uma visão mais clara de si mesma. E não reconhecer os erros é também não reconhecer as virtudes", afirmou Marco Zanini, professor da Escola Brasileira de Administração Pública e de Empresas da Fundação Getulio Vargas (Ebape/FGV).

**2 - Quero muito trabalhar aqui**

A empresa não precisa de pessoas que queiram trabalhar nela, mas que queiram que ela ganhe, disse Silvio Celestino. Ou seja, além de querer trabalhar, o mais importante é demonstrar interesse em contribuir com o sucesso da companhia.

**3 - Gosto de trabalhar em equipe**

Isso não prova que os demais gostam de trabalhar com você, segundo Celestino. Seja mais claro e afirme que você é capaz de liderar pessoas ou

sabe lidar com conflitos e busca soluções harmoniosas.

**4 - Sou workaholic e faço tudo bem-feito**

Para Celestino, afirmar que é workaholic pode demonstrar falta de equilíbrio. Melhor especificar que, sempre que necessário ou demandado pelo gestor, você tem responsabilidade para entregar as tarefas no prazo e nas especificações. "Oriento os meus alunos a serem mais humildes, a não se vangloriar - sendo jovens, principalmente, porque eles ainda não têm experiência para apresentar. É preferível ser verdadeiro, colocar o que quer fazer, valorizar as aptidões e como deseja contribuir no desenvolvimento da empresa", disse o professor Zanini.

**5 - Eu me dou bem com todo mundo**

Com que tipo e com quantas pessoas você já trabalhou? Diga que, independentemente das características de cada indivíduo, você busca respeitar as diferenças e focar na competência do indivíduo, relevando características problemáticas, afirmou Celestino.

**Em reuniões****6 - Com certeza**

Evite esse termo para afirmar algo que é considerado óbvio e evidente, mas que nem sempre é assim. "Afirmar que tem a mesma opinião ou que observou as mesmas evidências que o interlocutor", disse Celestino.

**7 - Tenho limitação de budget**

Para Lucca, o profissional que justifica uma situação com esse argumento se coloca como vítima, quando deveria ser o protagonista. É preferível dizer que, apesar da limitação, verá o que consegue fazer para que a ação aconteça. "É uma maneira de se mostrar disposto a realizar", disse Lucca.

**8 - Tal área não fez o que deveria**

Essa é a típica frase em que o sujeito joga a responsabilidade no outro e não diz o que pode fazer para mudar a situação. E isso é péssimo para a imagem do profissional, segundo Lucca.

**9 - Cada um tem a sua verdade**

Essa é uma expressão perigosa. O que existem são fatos e documentos. "Diferentes são as opiniões, não a verdade"BGTT, disse Celestino.

**10 - Accountability, empowerment e outros**

Evite o uso de expressões estrangeiras quando há uma em português perfeitamente compreensível. Não use o inglês para demonstrar sofisticação ou esnobar pessoas. Saiba adequar sua linguagem ao público. "Muitas vezes, o termo é usual dentro da cultura da empresa. Mas quem é de fora não é obrigado a saber", afirmou Lucca.

11 - Sairei porque tenho novos desafios

Eis uma frase desgastada e vazia. Todo mundo se despede da empresa ou do mercado dessa forma, segundo Lucca. Mencione uma razão mais concreta ou algo que traga mais valor.

(PEREIRA, Inês. Portal UOL Economia. 23/08/2018.)

### Questão 01

A respeito do tema central do texto, assinale a única opção CORRETA.

- O que o uso de clichês em reuniões fala sobre o funcionário.
- Como não parecer workaholic em entrevistas de emprego.
- Como não parecer alguém sem conteúdo no emprego.
- Clichês a evitar em entrevistas de emprego e reuniões.

### Questão 02

Marque o enunciado do texto que justifica o título "Você 'trabalha em equipe' e é 'workaholic'? Pare de usar palavras batidas".

- "Um termo desgastado dito na entrevista de emprego ou em uma reunião pode revelar dados sobre uma pessoa".
- "Você pode ser percebido como alguém sem conteúdo que, assim como um adolescente, está preocupado em pertencer a um grupo e ser aceito por ele, em vez de contribuir com o sucesso da empresa".
- Melhor especificar que, sempre que necessário ou demandado pelo gestor, você tem responsabilidade para entregar as tarefas no prazo e nas especificações.
- "Seja mais claro e afirme que você é capaz de liderar pessoas ou sabe lidar com conflitos e busca soluções harmoniosas".

### Questão 03

Assinale qual dos enunciados a seguir não incorre em um dos dez casos apresentados no texto.

- Sai da outra empresa porque a função que eu exercia não era condizente com o meu rol de habilidades, nesta espero poder dar o melhor de mim.
- Com certeza nós teremos muito sucesso se seguirmos com perfeição os planos. Nada pode dar errado.
- Gosto muito dessa empresa, já analisei o briefing do setor e vi que os staff-meetings têm muito sucesso no target.
- Na outra empresa justificaram o meu desligamento por improdutividade, mas a verdade é que me eram designadas atividades em diferentes setores, eu era um "faz-tudo".

### Questão 04

Analisando a tirinha, marque o enunciado do texto ao qual esta serve de ilustração.



*O pessoal do serviço que me mandou viajar, pegar uma piscina, tomar uns drinks e relaxar. Assim não dá, é um monte de ordem ao mesmo tempo; como eles acham que vou cumprir tudo?!*

- "Afirmar que é workaholic pode demonstrar falta de equilíbrio".
- "Não reconhecer os erros é também não reconhecer as virtudes".
- [Diga que], "apesar da limitação, verá o que consegue fazer para que a ação aconteça."
- "Você pode ser percebido como alguém sem conteúdo que, assim como um adolescente, está preocupado em pertencer a um grupo e ser aceito por ele, em vez de contribuir com o sucesso da empresa".

### Questão 05

Assinale a alternativa em que a substituição do termo em realce não mantém as características semânticas empregadas em "Sem perceber, **até** o profissional mais preparado pode escorregar em um clichê."

- Mesmo.
- Inclusive.
- Apenas.
- Ainda.



**Questão 06**

Encontre a opção em que o emprego do termo omitido se dá pelos mesmos motivos do termo destacado em “Por isso, antes de ir a campo, conheça as principais frases e termos e entenda **por que** você deve fugir deles.”

- a) \_\_\_\_\_ devo te contratar?
- b) Acredito que muita gente vai a entrevistas com respostas já prontas, projetos realizados e sabe o \_\_\_\_\_ das mudanças.
- c) O autoconhecimento é um dos pontos mais relevantes, \_\_\_\_\_ influencia diretamente em como a pessoa conta a sua história.
- d) Me comparo ao leão \_\_\_\_\_ tenho um espírito de liderança, estando sempre a frente de projetos tanto na minha vida acadêmica quanto na minha carreira profissional.

**Questão 07**

Assinale a única opção em que o referente do termo em realce está corretamente indicado.

- a) Alguns, dizem os especialistas, produzem o efeito contrário ao que se deseja (...) refere-se a “dados”.
- b) Evite esse termo para afirmar algo que é considerado óbvio e evidente, mas que nem sempre é assim (...) refere-se a “com certeza”.
- c) “Oriento os meus alunos a serem mais humildes, a não se vangloriar - sendo jovens, principalmente, porque eles ainda não têm experiência para apresentar (...) refere-se a “jovens”.
- d) Isso não prova que os demais gostam de trabalhar com você (...) refere-se ao enunciado “Gosto de trabalhar em equipe”.

**Questão 08**

Assinale a alternativa cuja reelaboração da pontuação mantém a estrutura sintática e semântica do enunciado, bem como a sua correção normativa.

- a) Em vez de reduzir a possibilidade a uma palavra, por que não falar que se aprimora continuamente, citando, por exemplo, quantos e quais livros lê por ano ou cursos – que faz por conta própria?
- b) Ou seja, além de querer trabalhar, o mais importante, é demonstrar interesse em contribuir com o sucesso da companhia.
- c) Melhor especificar que – sempre que necessário ou demandado pelo gestor – você tem

responsabilidade para entregar as tarefas no prazo e nas especificações.

- d) Diferentes, são as opiniões, não, a verdade.

**Questão 09**

No meme da página pernambucana Bode Gaiato, ocorre um efeito de linguagem articulado pela predicação do verbo “esperar”. Marque a opção que traz a(s) afirmação(ões) verdadeira(s) a respeito do fenômeno.



NA ENTREVISTA DE EMPREGO...

- CITE UMA QUALIDADE SUA

- EU SOU UM CABRA QUE TÁ SEMPRE PENSANDO NO FUTURO

- HUM, MUITO BOM! E O QUE O SENHOR ESPERA DESSE EMPREGO?

- AS FÉRIAS.

- I. O emprego do verbo esperar é metafórico.
- II. O emprego do verbo esperar é literal.
- III. O verbo esperar se realiza com duplo sentido, quais sejam, “ter esperança, expectativa”, quando ocorre na fala do entrevistador; e “aguardar”, quando ocorre implicitamente na resposta do entrevistado, “férias”.

- a) Apenas a afirmação I é verdadeira.
- b) Apenas as afirmações II e III são verdadeiras.
- c) Apenas as afirmações I e III são verdadeiras.
- d) Apenas a afirmação II é verdadeira.

**Questão 10**

Assinale a opção que identifica as características presentes no gênero textual meme.



- a) Caráter multimodal, discurso cômico, apuro linguístico, suporte digital.
- b) Modalidade imagética, discurso satírico, linguagem coloquial, suporte analógico.
- c) Modalidade imagética, discurso cômico, apuro linguístico, suporte analógico.
- d) Caráter multimodal, discurso cômico, linguagem coloquial, suporte digital.

**Questão 11**

Um quadrado tem sua diagonal medindo  $8\sqrt{2}$  cm, a área e o perímetro desse quadrado medem respectivamente:

- a)  $32 \text{ cm}^2$  e 32 cm.
- b)  $64 \text{ cm}^2$  e 30 cm.
- c)  $64 \text{ cm}^2$  e 32 cm.
- d)  $32 \text{ cm}^2$  e 30 cm.

**Questão 12**

O valor de x no sistema linear a seguir é:

$$\begin{cases} 2x + y + 3z = 19 \\ x + 2y + z = 12 \\ 3x - y + z = 7 \end{cases}$$

- a) 1.
- b) 2.
- c) 3.
- d) 4.

**Questão 13**

Em uma progressão aritmética a soma dos seus vinte primeiros termos é 580, se sua razão é 2, logo o seu primeiro termo é:

- a) 10.
- b) 12.
- c) 14.
- d) 16.

**Questão 14**

Dado o conjunto  $C = \{a, \{b\}, c\}$ , observe as afirmações e marque o item CORRETO.

- I -  $a \in C$ .
- II -  $\{b\} \in C$ .
- III -  $c \subset C$ .
- IV -  $\emptyset \subset C$ .

- a) Apenas a afirmação III é falsa.
- b) Apenas as afirmações I e II são verdadeiras.
- c) Apenas as afirmações II e IV são verdadeiras.
- d) Apenas as afirmações I e IV são verdadeiras.

**Questão 15**

O mapa abaixo tem de escala  $\frac{1}{400\,000}$ . A distância entre as cidades A e B é de 12 cm, logo a distância real entre essas duas cidades é:

- a) 30 km.
- b) 48 km.
- c) 24 km.
- d) 40 km.



Fonte: www.gigaconteudo.com

**Questão 16**

Podemos dizer que internet é um conjunto de redes interligadas através de Backbones que é o termo principal utilizado para:

- a) Interpretar as páginas da web.
- b) Enviar mensagens instantâneas pelos sites.
- c) Solicitar informação em qualquer lugar do mundo por meio de sites.
- d) Identificar a rede principal pela qual os dados de todos os clientes da Internet passam.

**Questão 17**

De modo geral, o papel da barra de tarefas, no Windows 7, é dar acesso aos programas instalados no computador, permitindo alternar entre janelas abertas e abrir outras ou acessar rapidamente certas configurações do Windows. Ela se divide em três seções:



- a) O plano de fundo, os ícones e a barra de ferramentas.
- b) O painel de controle, os programas e o Windows Explorer.
- c) O Explorer, os jogos e os ícones (meu computador e lixeira).
- d) O botão e o menu Iniciar, a super barra e a área de notificação.

### **Questão 18**

O Bloqueio Dinâmico, uma função do Windows 10 que sincroniza seu celular com seu computador, bloqueando o PC automaticamente se seu celular ficar afastado dele. Para ativar essa opção, basta ir a:

- a) Opções gráficas > Teclas de Atalho > Ativar.
- b) Configurações > Contas > Opções de entrada.
- c) Notificações e ações > Ações Rápidas > Modo Tablet.
- d) Configurações > Armazenamento > Sensor de Armazenamento.

### **Questão 19**

A configuração de uma arquitetura redundante garante apenas a disponibilidade dos dados de um sistema, mas não os protege contra os erros de manipulação dos usuários ou contra catástrofes como incêndios, inundações ou terremotos. Por isso, é necessário prever mecanismos de:

- a) Plug & play.
- b) Criptografia.
- c) Backup.
- d) Reset.

### **Questão 20**

“Esta opção sai do perfil do usuário que estava usando o computador, mas não finaliza nenhum programa”. Essa afirmativa refere-se a qual procedimento do Windows 7:

- a) Trocar usuário.
- b) Bloquear.
- c) Desligar.
- d) Fazer Logoff.

## **PROVA DE CONHECIMENTOS ESPECÍFICOS**

### **Questão 21**

Marque o item, no qual todos os termos são exceções ao Princípio da Legalidade:

- a) Decreto e Portaria.
- b) Decreto e Medida Provisória.
- c) Lei e Estado de Defesa.
- d) Medida Provisória e Estado de Sítio.

### **Questão 22**

De acordo com o Art. 156 da Constituição Federal de 1988, compete aos Municípios instituir impostos sobre:

- I - Propriedade predial e territorial urbana.
- II - Imposto sobre Transmissão “Causa Mortis” e Doação (ITCMD), a qualquer título, por ato oneroso, de bens imóveis, por natureza ou acessão física, e de direitos reais sobre imóveis, exceto os de garantia, bem como cessão de direitos a sua aquisição.
- III - Serviços de qualquer natureza.

Está(ão) CORRETO(S):

- a) Somente o item II.
- b) Itens I, II e III.
- c) Somente os itens I e III.
- d) Somente os itens II e III.

### **Questão 23**

São comportamentos e atitudes esperadas no desempenho da função de Fiscal de Obras, pautadas pela ética:

- a) Vistoriar as obras utilizando-se de sua condição de Fiscal para impor a qualquer custo a lei e a ordem no local.
- b) Tratar as pessoas com frieza e distanciamento para evitar quaisquer tipos de aproximação.
- c) Revidar qualquer ameaça ou tentativa de agressão por parte dos fiscalizados, mostrando quem representa a autoridade do município.
- d) Usar de bom senso, equilíbrio e polidez no trato com os proprietários ou prepostos de obras e estabelecimentos que estão sendo alvos de fiscalização.



**Questão 24**

São exceções ao Princípio da Publicidade, EXCETO:

- a) Transparência da Administração Pública.
- b) Segurança da Sociedade.
- c) Segurança do Estado.
- d) Defesa da Intimidade Pessoal.

**Questão 25**

Os poderes constituem o instrumento que é utilizado pela administração pública para cumprir as suas finalidades. Os principais poderes administrativos são:

- I- Poder vinculado.
- II- Poder discricionário.
- III- Poder hierárquico.
- IV- Poder regulamentar.
- V- Poder disciplinar.

Estão CORRETOS os itens:

- a) II, III e IV, apenas.
- b) I, IV e V, apenas.
- c) II e V, apenas.
- d) I, II, III, IV e V.

**Questão 26**

De acordo com a definição de tributo apresentada no art 3 do Código Tributário Nacional, marque a opção que mais se enquadra com a definição de tributo:

- a) Os tributos podem ser pagos em dinheiro ou através de prestação de contas de natureza pessoal.
- b) A tributação decorre de uma manifestação jurídica de vontade das partes.
- c) O tributo é constituído a partir de atos lícitos e só podem ser arrecadados em dinheiro.
- d) O Estado tem poder de polícia para instituir tributos, podendo instituir ou extinguir de acordo com a sua necessidade.

**Questão 27**

Sobre obrigação principal e acessória, observe os itens a seguir:

- I- As obrigações se diferenciam pelo fato gerador.

II- Obrigação principal é quando a lei determina o pagamento do tributo.

III- A não emissão da Nota Fiscal é o não cumprimento da obrigação acessória.

Marque a opção que apresenta as afirmativas Corretas:

- a) Apenas I.
- b) Apenas I e II.
- c) I, II e III.
- d) Apenas III.

**Questão 28**

Sobre o artigo 97 do Código Tributário Nacional, marque a opção ERRADA:

- a) Os tributos só podem ser instituídos por lei, porém sua extinção pode ser feita através de atos administrativos.
- b) O aumento ou redução dos tributos só podem ser feitas por lei.
- c) As hipóteses de exclusão, suspensão e extinção dos créditos tributários devem estar previstos em lei.
- d) A modificação da base de cálculo do tributo só pode ser feita por lei.

**Questão 29**

Sobre fato gerador observe a situação a seguir: Marina é estudante de Medicina. Seu pai, Júlio, fez um contrato em que doava um imóvel para Marina, ficando estipulado que o imóvel só passará e permanecerá com Marina quando a mesma atuar como médica na sua cidade natal. A partir do momento em que Marina começar a atuar como médica em sua cidade natal, ela terá direito ao imóvel doado por seu pai, mas no momento em que Marina cessar o exercício da profissão em sua cidade natal, o imóvel voltará para o seu pai.

Marque a opção que representa o fato gerador:

- a) O fato gerador é quando Marina começar a atuar como médica, então Marina pagará o tributo incidente sobre doações.
- b) O fato gerado do tributo incidente sobre doações é a partir da data do contrato.
- c) Se Marina decidir após dois anos exercendo a profissão de médica da cidade natal sair da cidade, a mesma será ressarcida no valor pago de tributo incidente sobre doações.
- d) Marina não perderá o imóvel, pois pagou o fato gerador.

**Questão 30**

Marque a opção que corresponde ao ato em que se constitui formalmente o crédito tributário com base na existência de uma obrigação tributária, que, por sua vez, se origina da realização de um fato gerador.

- a) Crédito tributário.
- b) Lançamento tributário.
- c) Fato Gerador.
- d) Obrigação tributária.

**Questão 31**

O Balanço Patrimonial é composto por grupos, subgrupos e contas. Marque a opção que apresenta apenas os grupos do Balanço Patrimonial.

- a) Capital Social, Patrimônio Líquido e Ativo Não Circulante.
- b) Passivo Circulante, Ativo Realizável a Longo Prazo e Imobilizado.
- c) Passivo Não Circulante, Ativo Circulante e Passivo Não Circulante.
- d) Patrimônio Líquido, Ativo Realizável a Longo Prazo e Intangível.

**Questão 32**

Cargas Ltda comprou mercadorias no valor de R\$ 50.000,00 R\$ 15.000,00 à vista e o restante em 3 pagamentos iguais nos próximos três meses. Desconsiderando a incidência de impostos e marque a opção que representa a contabilização do momento da compra de mercadoria:

- a) Aumenta e reduz ativo em R\$ 50.000,00.
- b) Aumenta estoque em R\$ 15.000,00 e aumenta passivo não circulante em R\$ 50.000,00.
- c) Aumenta R\$ 50.000,00 no estoque e reduz R\$ 50.000,00 em caixa.
- d) Aumenta R\$ 50.000,00 em estoque, aumenta passivo circulante em R\$ 35.000,00 e reduz caixa R\$ 15.000,00.

**Questão 33**

Em 2018, o município Feliz apresentou uma frustração de arrecadação referente à diminuição da não arrecadação dos impostos no valor de R\$ 380.000,00, incluindo impostos que a instituição é de competência do município. Assinale a opção que configura apenas siglas de impostos que são instituídos pelo o município.

- a) IPTU, ISSQN e ITBI.
- b) IPTU, IR e ITBI.
- c) ISSQN, IPI e ICMS.
- d) ICMS, IR e ICMS.

**Questão 34**

Imposto cobrado anualmente a todos os moradores da zona urbana e é uma das principais formas de arrecadação do município. Pode ser pago parcelado ou à vista. Marque a opção do imposto referenciado:

- a) IPVA.      b) IR.      c) ITBI.      d) IPTU.

**Questão 35**

A empresa TestConfecção Ltda comprou uma máquina no valor de R\$ 80.000, porém para que esta máquina ficasse em condição de uso foi necessário fazer instalações para que a máquina fosse ligada, os gastos referentes a essas instalações são de R\$ 8.200. O valor residual dessa máquina é de R\$ 10.000 e sua vida útil é de 6 anos. Com base nas informações apresentadas, assinale o custo de aquisição dessa máquina no ativo imobilizado da empresa TestConfecção:

- a) R\$ 80.000,00
- b) R\$ 88.200,00
- c) R\$ 10.000,00
- d) R\$ 8.200,00

**Questão 36**

Jorge e Guilherme constituíram uma empresa no valor de R\$ 120.000,00. Jorge aplicou na empresa R\$ 72.000,00, sendo que R\$ 30.000,00 em máquinas a serem utilizadas na operacionalização da empresa e R\$ 42.000,00 ficaram disponíveis em banco. Guilherme aplicou no total de R\$ 48.000,00, sendo R\$ 40.000,00 em dinheiro e R\$ 8.000,00 só foram integralizados dois meses depois que a empresa estava e funcionamento. Marque a opção que apresenta o impacto no balanço patrimonial na data da abertura da empresa:

- a) Aumento de Caixa de R\$ 120.000,00.
- b) Aumento de Caixa de R\$ 120.000,00 e aumento do Patrimônio Líquido R\$ 120.000,00.
- c) Aumento de Patrimônio líquido de R\$ 112.000,00.
- d) Aumento de Caixa de R\$ 112.000,00.

**Questão 37**

Marque a opção que apresenta apenas contas patrimoniais:

- a) Depreciação Acumulado e Prejuízo Acumulado.
- b) Despesas com salários e despesas com energia.
- c) Despesa com depreciação e amortização acumulada.
- d) Prejuízo do período e Salário a pagar.

**Questão 38**

Considera-se poder de polícia a atividade da administração pública que, limitando ou disciplinando direito, interesse ou liberdade, regula a prática de ato ou abstenção de fato, em razão de interesse público concernente à segurança, à higiene, à ordem, aos costumes, à disciplina da produção e do mercado, ao exercício de atividades econômicas dependentes de concessão ou autorização do Poder Público, à tranquilidade pública ou ao respeito à propriedade e aos direitos individuais ou coletivos. Pode-se dizer que são elementos característicos do poder de polícia, EXCETO:

- a) Ser exercida exclusivamente pela Administração Pública, admitindo-se delegar tal autoridade para particulares.
- b) Ser coercitiva, independentemente da vontade do particular.
- c) Ter sempre como finalidade a proteção do interesse coletivo.
- d) A Administração possuir, comprovadamente, um setor específico de controle e fiscalização da atividade.

**Questão 39**

Preencha as lacunas abaixo com dados de um dos itens abaixo, tornando o enunciado verdadeiro:

Obrigação tributária é toda obrigação que surge quando se consuma um fato \_\_\_\_\_ previsto na legislação tributária. É considerado como um \_\_\_\_\_ que une o credor (ativo) e o devedor (passivo) para o pagamento de alguma dívida. Também pode ser considerada como obrigação tributária a própria \_\_\_\_\_ que o devedor tem que cumprir. Sendo assim, ocorrido o \_\_\_\_\_, sempre decorrente de lei, nasce a obrigação tributária (nascimento compulsório).

- a) Verdadeiro – acontecimento – obrigação – fato gerador.
- b) Econômico – documento – prestação – tributo.

- c) Imponível – vínculo – prestação – fato gerador.
- d) Disponível – documento – obrigação – imposto.

**Questão 40**

O Imposto Sobre Serviços de Qualquer Natureza - ISSQN, tem como fato gerador a prestação de serviços constantes em lista anexa aos Códigos Tributários Municipais, mesmo que tais serviços não se constituam como a atividade principal do prestador. Em relação ao ISSQN, marque o item INCORRETO:

- a) O ISSQN incide também sobre o serviço proveniente do exterior do País ou cuja prestação se tenha iniciado no exterior do País.
- b) O ISSQN incide ainda sobre os serviços prestados mediante a utilização de bens e serviços públicos explorados economicamente mediante autorização, permissão ou concessão, com o pagamento de tarifa, preço ou pedágio pelo usuário final do serviço.
- c) O ISSQN não incide sobre as exportações de serviços para o exterior do País.
- d) O ISSQN incide sobre o valor intermediado no mercado de títulos e valores mobiliários, o valor dos depósitos bancários, o principal, juros e acréscimos moratórios relativos a operações de crédito realizadas por instituições financeiras.

**Questão 41**

Processo Administrativo Fiscal é o conjunto de atos necessários à solução, na instância administrativa, de questões relativas à aplicação ou interpretação da legislação tributária. Em relação ao tema é incorreto dizer que:

- a) O contribuinte autuado possui duas opções: ou concorda com o débito e efetiva o pagamento, ou em não concordando, impugnar o ato que constituiu aquele valor.
- b) A impugnação ao auto de infração deve ser realizada exclusivamente por um profissional do Direito.
- c) Trata-se de uma defesa do contribuinte contra um débito que lhe tenha sido constituído através da autuação fiscal.
- d) A impugnação, consoante o inciso III do artigo 151 do CTN, suspende a exigibilidade do crédito tributário, este não poderá ser cobrado até que os fatos e fundamentos da defesa sejam apreciados.

**Questão 42**

Sobre o Cadastro Nacional de Pessoas Jurídicas – CNPJ. Analise os itens abaixo:

- I. São obrigados a inscrever-se no CNPJ todas as pessoas jurídicas, incluindo os condomínios, clubes de investimentos, consórcios, representações diplomáticas, entre outros.
- II. O CNPJ é usado em aberturas de contas jurídicas, financiamentos, na elaboração de contratos em que a empresa é contratante ou contratada e para diversos fins.
- III. A solicitação da inclusão no cadastro é feita durante o processo de abertura da empresa pelo contador responsável pela empresa. Este deverá manter o cliente informado da situação do cadastro e fornecer os comprovantes que a inscrição seja feita.
- IV. Assim como acontece com a pessoa física e seu CPF, a pessoa jurídica e seu CNPJ podem ser negativados por conta de dívidas ou inadimplemento de obrigações legais.

Analizados os itens é CORRETO afirmar que:

- a) Todos os itens estão corretos.
- b) Apenas o item I está incorreto.
- c) Apenas o item III está incorreto.
- d) Apenas o item IV está incorreto.

**Questão 43**

Sobre o ITBI – Imposto sobre Transmissão de Bens Imóveis, analise os itens abaixo:

- I. O ITBI tem como fato gerador a transmissão, “inter vivos”, a qualquer título, de propriedade ou domínio útil de bens imóveis; quando há a transmissão a qualquer título de direitos reais sobre imóveis, exceto os direitos reais de garantia; ou quando há a cessão de direitos relativos às transmissões acima mencionadas.
- II. O ITBI incide também sobre a transmissão dos bens ou direitos quando efetuada para sua incorporação ao patrimônio de pessoa jurídica em pagamento de capital nela subscrito.
- III. Para que se possa fazer o registro de um imóvel adquirido, é obrigatório que antes se pague o ITBI.
- IV. O contribuinte do imposto, segundo o disposto no artigo 42 do Código Tributário Nacional é o vendedor do imóvel, que se obriga ao pagamento do tributo bem como das obrigações acessórias dele.

Analizados os itens é CORRETO afirmar que:

- a) Apenas o item I está incorreto.
- b) Apenas o item II está incorreto.
- c) Apenas o item III está incorreto.
- d) Apenas o item IV está incorreto.

**Questão 44**

IPTU é o imposto de competência dos Municípios sobre a propriedade predial e territorial urbana. Tem como fato gerador a propriedade, o domínio útil ou a posse de bem imóvel por natureza ou por acessão física, como definido na lei civil, localizado na zona urbana do Município. Sobre o IPTU – Imposto sobre a Propriedade Predial e Territorial Urbana, marque o item INCORRETO:

- a) O sujeito ativo é o município.
- b) Podem compor a norma definidora do fato gerador do IPTU, tanto a propriedade, como também, o domínio útil ou a posse.
- c) Em consequência, podem ser sujeitos passivos do imposto o proprietário, o titular de domínio útil e o possuidor a qualquer título, este desde que detentor de posse de conteúdo econômico.
- d) O locatário, na qualidade de possuidor, também é contribuinte e responsável tributário do IPTU.

**Questão 45**

Os impostos podem ser instituídos por Estado, União e Municípios, marque a opção que só abrande Impostos instituídos por municípios:

- a) Imposto sobre Serviços de Qualquer Natureza (ISSQN) e Imposto de Renda (IR).
- b) Imposto sobre a Transmissão Inter Vivos (ITBI) e Imposto Predial e Territorial Urbano (IPTU).
- c) Imposto sobre Transmissão Causa Mortis e Doação (ITCD) e Imposto sobre Serviços de Qualquer Natureza (ISSQN).
- d) Imposto sobre a Propriedade Territorial Rural (ITR) e Imposto Predial e Territorial Urbano (IPTU).

**Questão 46**

Sobre o livro diário, marque o item INCORRETO:

- a) Sem prejuízo de exigências especiais da lei, é obrigatório o uso de Livro Diário, encadernado com folhas numeradas seguidamente, em que serão lançados, dia a dia, diretamente ou por reprodução, os atos ou operações da atividade, ou que



modifiquem ou possam vir a modificar a situação patrimonial da pessoa jurídica.

b) Admite-se a escrituração resumida no Diário, por totais que não excedam ao período de um mês, relativamente a contas cujas operações sejam numerosas ou realizadas fora da sede do estabelecimento, sem a necessidade de utilização de livros auxiliares para registro individualizado.

c) No transporte dos totais mensais dos livros auxiliares para o Diário, deve ser feita referência às páginas em que as operações se encontram lançadas nos livros auxiliares devidamente registrados.

d) A pessoa jurídica que empregar escrituração mecanizada poderá substituir o Diário e os livros facultativos ou auxiliares por fichas seguidamente numeradas, mecânica ou tipograficamente.

#### **Questão 47**

Trata-se de dispensa legal do pagamento do tributo. Assim, o ente político tem competência para instituir o tributo, mas, ao fazê-lo, opta por dispensar o pagamento em determinados casos. Portanto, opera no âmbito do exercício da competência. Aqui falamos de:

- a) Imunidade.
- b) Isenção.
- c) Não incidência.
- d) Exclusão.

#### **Questão 48**

Trata-se de uma modalidade de licitação do tipo menor preço, para aquisição de bens e de serviços comuns, qualquer que seja o valor estimado, e a disputa é feita por propostas e lances sucessivos, em sessão pública, presencial ou eletrônica. Bens e serviços comuns são aqueles rotineiros, usuais, sem maior complexidade e cuja especificação é facilmente reconhecida pelo mercado. Falamos aqui de qual modalidade de licitação pública:

- a) Concorrência.
- b) Concurso.
- c) Pregão.
- d) Convite.

#### **Questão 49**

Em se tratando de Contratos Administrativos, leia o seguinte texto e responda:

“Conferem à Administração um patamar de desigualdade em face do particular. Estas ultrapassam o comum dos contratos, garantindo a prerrogativa de: modificá-los, unilateralmente, para

melhor adequação às finalidades de interesse público, respeitados os direitos do contratado; rescindi-los, unilateralmente, nos casos especificados no inciso I do art. 79 da Lei 8.666/93 e fiscalizá-los a execução”.

Estamos falando de:

- a) Cláusulas Exorbitantes.
- b) Cláusulas de Adesão.
- c) Cláusulas Pétreas.
- d) Cláusulas de Barreira.

#### **Questão 50**

É a remuneração paga pelo usuário do bem ou serviço público quando prestado ou utilizado por ele. Essa prestação de serviço, tem que ser indireta, isto é, a Administração Pública tem que ter delegado ou concedido o serviço ou uso do bem a um particular. Aqui falamos de:

- a) Taxa pelo Poder de Polícia.
- b) Contribuições Especiais.
- c) Preço Público.
- d) Imposto.



**04- FISCAL SANITÁRIO – PROVA 01****PROVA DE CONHECIMENTOS  
GERAIS****Você “trabalha em equipe” e é “workaholic”?  
Pare de usar palavras batidas.**

Um termo desgastado dito na entrevista de emprego ou em uma reunião pode revelar dados sobre uma pessoa. Alguns, dizem os especialistas, produzem o efeito contrário ao que se deseja e denotam, no mínimo, imaturidade. "Você pode ser percebido como alguém sem conteúdo que, assim como um adolescente, está preocupado em pertencer a um grupo e ser aceito por ele, em vez de contribuir com o sucesso da empresa", afirmou o consultor Silvio Celestino, sócio fundador da Alliance Coaching.

Sem perceber, até o profissional mais preparado pode escorregar em um clichê. Por isso, antes de ir a campo, conheça as principais frases e termos e entenda por que você deve fugir deles.

**1 - Sou perfeccionista**

A expressão não diz nada. "O entrevistador quer conhecer o candidato. E, ao responder dessa maneira, perde-se a grande chance de falar sobre si", disse Marcelo de Lucca, sócio da consultoria KPMG. Em vez de reduzir a possibilidade a uma palavra, por que não falar que se aprimora continuamente citando, por exemplo, quantos e quais livros lê por ano ou cursos que faz por conta própria? "A pessoa que se descreve uma perfeccionista geralmente não tem uma visão mais clara de si mesma. E não reconhecer os erros é também não reconhecer as virtudes", afirmou Marco Zanini, professor da Escola Brasileira de Administração Pública e de Empresas da Fundação Getulio Vargas (Ebape/FGV).

**2 - Quero muito trabalhar aqui**

A empresa não precisa de pessoas que queiram trabalhar nela, mas que queiram que ela ganhe, disse Silvio Celestino. Ou seja, além de querer trabalhar, o mais importante é demonstrar interesse em contribuir com o sucesso da companhia.

**3 - Gosto de trabalhar em equipe**

Isso não prova que os demais gostam de trabalhar com você, segundo Celestino. Seja mais claro e afirme que você é capaz de liderar pessoas ou

sabe lidar com conflitos e busca soluções harmoniosas.

**4 - Sou workaholic e faço tudo bem-feito**

Para Celestino, afirmar que é workaholic pode demonstrar falta de equilíbrio. Melhor especificar que, sempre que necessário ou demandado pelo gestor, você tem responsabilidade para entregar as tarefas no prazo e nas especificações. "Oriento os meus alunos a serem mais humildes, a não se vangloriar - sendo jovens, principalmente, porque eles ainda não têm experiência para apresentar. É preferível ser verdadeiro, colocar o que quer fazer, valorizar as aptidões e como deseja contribuir no desenvolvimento da empresa", disse o professor Zanini.

**5 - Eu me dou bem com todo mundo**

Com que tipo e com quantas pessoas você já trabalhou? Diga que, independentemente das características de cada indivíduo, você busca respeitar as diferenças e focar na competência do indivíduo, relevando características problemáticas, afirmou Celestino.

**Em reuniões****6 - Com certeza**

Evite esse termo para afirmar algo que é considerado óbvio e evidente, mas que nem sempre é assim. "Afirmar que tem a mesma opinião ou que observou as mesmas evidências que o interlocutor", disse Celestino.

**7 - Tenho limitação de budget**

Para Lucca, o profissional que justifica uma situação com esse argumento se coloca como vítima, quando deveria ser o protagonista. É preferível dizer que, apesar da limitação, verá o que consegue fazer para que a ação aconteça. "É uma maneira de se mostrar disposto a realizar", disse Lucca.

**8 - Tal área não fez o que deveria**

Essa é a típica frase em que o sujeito joga a responsabilidade no outro e não diz o que pode fazer para mudar a situação. E isso é péssimo para a imagem do profissional, segundo Lucca.

**9 - Cada um tem a sua verdade**

Essa é uma expressão perigosa. O que existem são fatos e documentos. "Diferentes são as opiniões, não a verdade"BGTT, disse Celestino.

**10 - Accountability, empowerment e outros**

Evite o uso de expressões estrangeiras quando há uma em português perfeitamente compreensível. Não use o inglês para demonstrar sofisticação ou esnobar pessoas. Saiba adequar sua linguagem ao público. "Muitas vezes, o termo é usual dentro da cultura da empresa. Mas quem é de fora não é obrigado a saber", afirmou Lucca.

11 - Sairei porque tenho novos desafios

Eis uma frase desgastada e vazia. Todo mundo se despede da empresa ou do mercado dessa forma, segundo Lucca. Mencione uma razão mais concreta ou algo que traga mais valor.

(PEREIRA, Inês. Portal UOL Economia. 23/08/2018.)

### Questão 01

A respeito do tema central do texto, assinale a única opção CORRETA.

- O que o uso de clichês em reuniões fala sobre o funcionário.
- Como não parecer workaholic em entrevistas de emprego.
- Como não parecer alguém sem conteúdo no emprego.
- Clichês a evitar em entrevistas de emprego e reuniões.

### Questão 02

Marque o enunciado do texto que justifica o título "Você 'trabalha em equipe' e é 'workaholic'? Pare de usar palavras batidas".

- "Um termo desgastado dito na entrevista de emprego ou em uma reunião pode revelar dados sobre uma pessoa".
- "Você pode ser percebido como alguém sem conteúdo que, assim como um adolescente, está preocupado em pertencer a um grupo e ser aceito por ele, em vez de contribuir com o sucesso da empresa".
- Melhor especificar que, sempre que necessário ou demandado pelo gestor, você tem responsabilidade para entregar as tarefas no prazo e nas especificações.
- "Seja mais claro e afirme que você é capaz de liderar pessoas ou sabe lidar com conflitos e busca soluções harmoniosas".

### Questão 03

Assinale qual dos enunciados a seguir não incorre em um dos dez casos apresentados no texto.

- Sai da outra empresa porque a função que eu exercia não era condizente com o meu rol de habilidades, nesta espero poder dar o melhor de mim.
- Com certeza nós teremos muito sucesso se seguirmos com perfeição os planos. Nada pode dar errado.
- Gosto muito dessa empresa, já analisei o briefing do setor e vi que os staff-meetings têm muito sucesso no target.
- Na outra empresa justificaram o meu desligamento por improdutividade, mas a verdade é que me eram designadas atividades em diferentes setores, eu era um "faz-tudo".

### Questão 04

Analisando a tirinha, marque o enunciado do texto ao qual esta serve de ilustração.



*O pessoal do serviço que me mandou viajar, pegar uma piscina, tomar uns drinks e relaxar. Assim não dá, é um monte de ordem ao mesmo tempo; como eles acham que vou cumprir tudo?!*

- "Afirmar que é workaholic pode demonstrar falta de equilíbrio".
- "Não reconhecer os erros é também não reconhecer as virtudes".
- [Diga que], "apesar da limitação, verá o que consegue fazer para que a ação aconteça."
- "Você pode ser percebido como alguém sem conteúdo que, assim como um adolescente, está preocupado em pertencer a um grupo e ser aceito por ele, em vez de contribuir com o sucesso da empresa".

### Questão 05

Assinale a alternativa em que a substituição do termo em realce não mantém as características semânticas empregadas em "Sem perceber, **até** o profissional mais preparado pode escorregar em um clichê."

- Mesmo.
- Inclusive.
- Apenas.
- Ainda.

**Questão 06**

Encontre a opção em que o emprego do termo omitido se dá pelos mesmos motivos do termo destacado em “Por isso, antes de ir a campo, conheça as principais frases e termos e entenda **por que** você deve fugir deles.”

- \_\_\_\_\_ devo te contratar?
- Acredito que muita gente vai a entrevistas com respostas já prontas, projetos realizados e sabe o \_\_\_\_\_ das mudanças.
- O autoconhecimento é um dos pontos mais relevantes, \_\_\_\_\_ influencia diretamente em como a pessoa conta a sua história.
- Me comparo ao leão \_\_\_\_\_ tenho um espírito de liderança, estando sempre a frente de projetos tanto na minha vida acadêmica quanto na minha carreira profissional.

**Questão 07**

Assinale a única opção em que o referente do termo em realce está corretamente indicado.

- Alguns, dizem os especialistas, produzem o efeito contrário ao que se deseja (...) refere-se a “dados”.
- Evite esse termo para afirmar algo que é considerado óbvio e evidente, mas que nem sempre é assim (...) refere-se a “com certeza”.
- “Oriento os meus alunos a serem mais humildes, a não se vangloriar - sendo jovens, principalmente, porque eles ainda não têm experiência para apresentar (...) refere-se a “jovens”.
- Isso não prova que os demais gostam de trabalhar com você (...) refere-se ao enunciado “Gosto de trabalhar em equipe”.

**Questão 08**

Assinale a alternativa cuja reelaboração da pontuação mantém a estrutura sintática e semântica do enunciado, bem como a sua correção normativa.

- Em vez de reduzir a possibilidade a uma palavra, por que não falar que se aprimora continuamente, citando, por exemplo, quantos e quais livros lê por ano ou cursos – que faz por conta própria?
- Ou seja, além de querer trabalhar, o mais importante, é demonstrar interesse em contribuir com o sucesso da companhia.
- Melhor especificar que – sempre que necessário ou demandado pelo gestor – você tem

responsabilidade para entregar as tarefas no prazo e nas especificações.

- Diferentes, são as opiniões, não, a verdade.

**Questão 09**

No meme da página pernambucana Bode Gaiato, ocorre um efeito de linguagem articulado pela predicação do verbo “esperar”. Marque a opção que traz a(s) afirmação(ões) verdadeira(s) a respeito do fenômeno.



NA ENTREVISTA DE EMPREGO...

- CITE UMA QUALIDADE SUA

- EU SOU UM CABRA QUE TÁ SEMPRE PENSANDO NO FUTURO

- HUM, MUITO BOM! E O QUE O SENHOR ESPERA DESSE EMPREGO?

- AS FÉRIAS.

- O emprego do verbo esperar é metafórico.
- O emprego do verbo esperar é literal.
- O verbo esperar se realiza com duplo sentido, quais sejam, “ter esperança, expectativa”, quando ocorre na fala do entrevistador; e “aguardar”, quando ocorre implicitamente na resposta do entrevistado, “férias”.

- Apenas a afirmação I é verdadeira.
- Apenas as afirmações II e III são verdadeiras.
- Apenas as afirmações I e III são verdadeiras.
- Apenas a afirmação II é verdadeira.

**Questão 10**

Assinale a opção que identifica as características presentes no gênero textual meme.



- a) Caráter multimodal, discurso cômico, apuro linguístico, suporte digital.  
b) Modalidade imagética, discurso satírico, linguagem coloquial, suporte analógico.  
c) Modalidade imagética, discurso cômico, apuro linguístico, suporte analógico.  
d) Caráter multimodal, discurso cômico, linguagem coloquial, suporte digital.

**Questão 11**

Um quadrado tem sua diagonal medindo  $8\sqrt{2}$  cm, a área e o perímetro desse quadrado medem respectivamente:

- a)  $32 \text{ cm}^2$  e 32 cm.  
b)  $64 \text{ cm}^2$  e 30 cm.  
c)  $64 \text{ cm}^2$  e 32 cm.  
d)  $32 \text{ cm}^2$  e 30 cm.

**Questão 12**

O valor de x no sistema linear a seguir é:

$$\begin{cases} 2x + y + 3z = 19 \\ x + 2y + z = 12 \\ 3x - y + z = 7 \end{cases}$$

- a) 1.  
b) 2.  
c) 3.  
d) 4.

**Questão 13**

Em uma progressão aritmética a soma dos seus vinte primeiros termos é 580, se sua razão é 2, logo o seu primeiro termo é:

- a) 10.  
b) 12.  
c) 14.  
d) 16.

**Questão 14**

Dado o conjunto  $C = \{a, \{b\}, c\}$ , observe as afirmações e marque o item CORRETO.

- I -  $a \in C$ .  
II -  $\{b\} \in C$ .  
III -  $c \subset C$ .  
IV -  $\emptyset \subset C$ .

- a) Apenas a afirmação III é falsa.  
b) Apenas as afirmações I e II são verdadeiras.  
c) Apenas as afirmações II e IV são verdadeiras.  
d) Apenas as afirmações I e IV são verdadeiras.

**Questão 15**

O mapa abaixo tem de escala  $\frac{1}{400\,000}$ . A distância entre as cidades A e B é de 12 cm, logo a distância real entre essas duas cidades é:

- a) 30 km.  
b) 48 km.  
c) 24 km.  
d) 40 km.



Fonte: www.gigaconteudo.com

**Questão 16**

Podemos dizer que internet é um conjunto de redes interligadas através de Backbones que é o termo principal utilizado para:

- a) Interpretar as páginas da web.  
b) Enviar mensagens instantâneas pelos sites.  
c) Solicitar informação em qualquer lugar do mundo por meio de sites.  
d) Identificar a rede principal pela qual os dados de todos os clientes da Internet passam.

**Questão 17**

De modo geral, o papel da barra de tarefas, no Windows 7, é dar acesso aos programas instalados no computador, permitindo alternar entre janelas abertas e abrir outras ou acessar rapidamente certas configurações do Windows. Ela se divide em três seções:



- a) O plano de fundo, os ícones e a barra de ferramentas.
- b) O painel de controle, os programas e o Windows Explorer.
- c) O Explorer, os jogos e os ícones (meu computador e lixeira).
- d) O botão e o menu Iniciar, a super barra e a área de notificação.

**Questão 18**

O Bloqueio Dinâmico, uma função do Windows 10 que sincroniza seu celular com seu computador, bloqueando o PC automaticamente se seu celular ficar afastado dele. Para ativar essa opção, basta ir a:

- a) Opções gráficas > Teclas de Atalho > Ativar.
- b) Configurações > Contas > Opções de entrada.
- c) Notificações e ações > Ações Rápidas > Modo Tablet.
- d) Configurações > Armazenamento > Sensor de Armazenamento.

**Questão 19**

A configuração de uma arquitetura redundante garante apenas a disponibilidade dos dados de um sistema, mas não os protege contra os erros de manipulação dos usuários ou contra catástrofes como incêndios, inundações ou terremotos. Por isso, é necessário prever mecanismos de:

- a) Plug & play.
- b) Criptografia.
- c) Backup.
- d) Reset.

**Questão 20**

“Esta opção sai do perfil do usuário que estava usando o computador, mas não finaliza nenhum programa”. Essa afirmativa refere-se a qual procedimento do Windows 7:

- a) Trocar usuário.
- b) Bloquear.
- c) Desligar.
- d) Fazer Logoff.

**PROVA DE CONHECIMENTOS  
ESPECÍFICOS****Questão 21**

Sobre as atribuições da vigilância sanitária em níveis municipal, estadual, regional e federal, analise as afirmativas classificando-as como verdadeiras (V)

ou falsas (F) e a seguir marque o item que mostra a sequência CORRETA.

I. Nível Estadual: coordenar, assessorar, supervisionar e executar transitória e complementarmente procedimentos básicos de vigilância sanitária.

II. Nível Regional: Executar ações e implementar serviços de vigilância sanitária, em caráter complementar, e prestar apoio técnico-financeiro aos municípios.

III. Nível Federal: Coordenar o sistema nacional de vigilância sanitária, prestar cooperação técnica e financeira aos estados e municípios e executar ações de sua exclusiva competência.

IV. Nível Municipal: Coordenar, programar e executar procedimentos básicos de vigilância sanitária.

- a) F, F, V, V.
- b) F, V, F, V.
- c) V, F, V, F.
- d) V, V, F, F.

**Questão 22**

Sobre o que consta na LEI Nº 6.360, DE 23 DE SETEMBRO DE 1976. Marque o item CORRETO:

a) Medicamento de Referência – produto inovador registrado no órgão federal responsável pela vigilância sanitária e comercializado no País, cuja eficácia, segurança e qualidade foram comprovadas cientificamente junto ao órgão federal competente, por ocasião do registro.

b) Medicamento Genérico – aquele que contém o mesmo ou os mesmos princípios ativos, que apresenta a mesma concentração, forma farmacêutica, via de administração, posologia e indicação terapêutica e que é equivalente ao medicamento registrado no órgão federal responsável pela vigilância sanitária, podendo diferir somente em características relativas ao tamanho e forma do produto, prazo de validade, embalagem, rotulagem, excipientes e veículos, comprovada a sua eficácia, segurança e qualidade, devendo sempre ser identificado por nome comercial ou marca.

c) Medicamento Similar – medicamento similar a um produto de referência ou inovador, que se pretende ser com este intercambiável, geralmente



produzido após a expiração ou renúncia da proteção patentária ou de outros direitos de exclusividade, comprovada a sua eficácia, segurança e qualidade, e designado pela DCB ou, na sua ausência, pela DCI.

d) Bioequivalência – equivalente terapêutico de um medicamento de referência, comprovados, essencialmente, os mesmos efeitos de eficácia e segurança.

### Questão 23

Os estabelecimentos de leite e derivados são classificados em: granja leiteira; posto de refrigeração; usina de beneficiamento; fábrica de laticínios; e queijaria. Sobre as definições desses estabelecimentos marque V para as assertivas verdadeiras e F para as falsas e em seguida marque o item CORRETO.

I. Entende-se por granja leiteira o estabelecimento destinado à produção, ao pré-beneficiamento, ao beneficiamento, ao envase, ao acondicionamento, à rotulagem, à armazenagem e à expedição de leite para o consumo humano direto, não podendo, entretanto elaborar derivados lácteos.

II. Entende-se por fábrica de laticínios o estabelecimento destinado à fabricação de derivados lácteos.

III. Entende-se por posto de refrigeração o estabelecimento intermediário entre as propriedades rurais e as usinas de beneficiamento ou fábricas de laticínios.

IV. Entende-se por queijaria o estabelecimento localizado em propriedade rural destinado à fabricação de queijos tradicionais com características específicas, elaborados exclusivamente com leite de sua própria produção.

- a) V, V, V, V.
- b) F, V, F, V.
- c) F, V, V, V.
- d) F, F, V, V.

### Questão 24

Os estabelecimentos de armazenagem são classificados em: entreposto de produtos de origem animal; e casa atacadista. Sobre o assunto classifique as assertivas em Falso (F) ou verdadeiro (V) e em seguida marque o item CORRETO.

I. Será permitido a casa atacadista trabalhos de manipulação, de fracionamento e de reembalagem.

II. Entende-se por entreposto de produtos de origem animal o estabelecimento destinado exclusivamente à recepção, à armazenagem e à expedição de produtos de origem animal, comestíveis ou não comestíveis, que necessitem ou não de conservação pelo emprego de frio industrial, dotado de instalações específicas para realização de reinspeção.

III. Entende-se por casa atacadista o estabelecimento registrado no órgão regulador da saúde que receba e armazene produtos de origem animal procedentes do comércio interestadual ou internacional prontos para comercialização, acondicionados e rotulados, para efeito de reinspeção.

IV. Não se enquadram na classificação de entreposto de produtos de origem animal os portos, os aeroportos, os postos de fronteira, as aduanas especiais, os recintos especiais para despacho aduaneiro de exportação e os terminais de contêineres.

- a) V, V, F, V.
- b) F, F, V, V.
- c) V, F, F, V.
- d) F, V, V, V.

### Questão 25

Sobre os processos de pasteurização do leite e as informações contidas nas legislações vigentes, classifique as assertivas em verdadeiras ou falsas e em seguida marque o item CORRETO.

I. O leite pasteurizado deve apresentar provas de fosfatase alcalina positiva e de peroxidase negativa.

II. O leite pasteurizado deve apresentar provas de fosfatase alcalina negativa e de peroxidase positiva.

III. É proibida a repasteurização do leite para consumo humano direto.

IV. É permitido o armazenamento frigorífico do leite pasteurizado em tanques isotérmicos providos de termômetros e agitadores automáticos à temperatura entre 2°C (dois graus Celsius) e 4°C (quatro graus Celsius).

- a) V, F, V, V.
- b) F, V, F, F.
- c) F, V, V, V.
- d) F, F, F, V.

**Questão 26**

A ação de vigilância sanitária abrangerá todo e qualquer produto de que trata esta Lei (Nº 6.360, DE 23 de setembro DE 1976.), inclusive os dispensados de registro, os correlatos, os estabelecimentos de fabricação, distribuição, armazenamento e venda, e os veículos destinados ao transporte dos produtos. Sobre o tema marque o item INCORRETO.

- a) A ação fiscalizadora é da competência do órgão de saúde estadual, dos Territórios ou do Distrito Federal quando o produto estiver em trânsito de uma para outra unidade federativa, em estrada via fluvial, lacustre, marítima ou aérea, sob controle de órgãos federais.
- b) A ação fiscalizadora é da competência do órgão federal de saúde quando se tratar de produto importado ou exportado.
- c) A ação fiscalizadora é da competência do órgão federal de saúde quando se tratar de colheitas de amostras para análise de controle prévia e fiscal.
- d) A ação fiscalizadora é da competência do órgão de saúde estadual, dos Territórios ou do Distrito Federal: quando se tratar de produto industrializado ou entregue ao consumo na área de jurisdição respectiva.

**Questão 27**

A leptospirose é uma zoonose de importância mundial, causada por leptospiros patogênicas transmitidas pelo contato com urina de animais infectados ou água e lama contaminadas pela bactéria. Sobre o tema marque o item INCORRETO.

- a) Um amplo espectro de animais sinantrópicos, domésticos e selvagens serve como reservatório para a persistência de focos de infecção.
- b) No meio urbano, os principais reservatórios são os roedores (especialmente o rato de esgoto); outros reservatórios são os suínos, bovinos, equinos, ovinos e cães.
- c) O homem, hospedeiro terminal e acidental da doença, infecta-se ao entrar em contato com a urina de animais infectados de modo direto ou indireto, por meio do contato com água, lama ou solo contaminados.
- d) A transmissão inter-humana é muito comum e de alta relevância epidemiológica.

**Questão 28**

É uma doença infecciosa febril de início abrupto, cujo espectro clínico pode variar desde quadros oligossintomáticos, leves e de evolução benigna a formas graves. A síndrome de Weil, comumente descrita como icterícia, insuficiência renal e hemorragias, é a manifestação clássica de que doença.

- a) Dengue.
- b) Leptospirose grave.
- c) Doença de Chagas.
- d) Gripe aviária.

**Questão 29**

Sobre as ações de vigilância da Chikungunya, analise as assertivas e em seguida marque o item verdadeiro.

- I. Todo caso suspeito de Chikungunya deve ser notificado ao serviço de vigilância epidemiológica, conforme fluxo estabelecido em cada município.
- II. Febre de Chikungunya é agravo de Notificação Compulsória e os casos suspeitos devem ser notificados e registrados no Sistema de Informação de Agravos de Notificação (SINAN).
- III. Já os óbitos suspeitos são de notificação imediata, em até 24 horas.

- a) V, V, V.   b) V, V, F.   c) V, F, V.   d) V, F, F.

**Questão 30**

A Doença de Chagas, também conhecida como tripanossomíase americana, recebeu este nome em homenagem ao médico brasileiro que a descobriu em 1909, Carlos Chagas. Sobre o assunto marque o item INCORRETO.

- a) É uma doença causada por um protozoário, que pode ser adquirido de diversas formas (vetorial, oral, vertical, através de sangue ou derivados), não sendo transmissível diretamente entre as pessoas.
- b) A doença de Chagas em ambas as fases (aguda e crônica) é de notificação compulsória.
- c) A fase aguda da doença pode ser ou não sintomática, e pode evoluir ou não para a fase crônica anos depois.
- d) As fontes de infecção silvestre dos triatomíneos são pequenos mamíferos como gambás, morcegos, raposas, roedores e primatas. Do ponto de vista epidemiológico, os mais importantes são os marsupiais, porque têm altas taxas de infecção e alta



sinantropia, estabelecendo uma ponte entre os ciclos silvestre e domiciliar da infecção.

**Questão 31**

Sobre a febre amarela, analise as assertivas e em seguida marque o item CORRETO.

- I. Do ponto de vista exclusivamente epidemiológico, podem ser diferenciados um ciclo urbano e um ciclo silvestre de transmissão na febre amarela.
- II. No ciclo urbano, a doença é uma antroponose, não se reconhecendo reservatórios animais de importância epidemiológica.
- III. O *Aedes aegypti* é seu principal vetor, tanto na América do Sul como na África.
- IV. No ciclo silvestre, a febre amarela é uma zoonose, transmitida, no continente americano, por mosquitos de dois gêneros *Haemagogus* (*H. janthinomys* e *H. albomaculatus*) e *Sabethes* (*S. chloropterus*), tendo como principal fonte de infecção primatas não humanos, particularmente macacos dos gêneros *Allouata* (macaco guariba), *Cebus* (macaco prego), *Atelles* e *Callithrix*.

- a) V, F, V, F.
- b) F, V, F, V.
- c) V, V, V, V.
- d) F, F, F, F.

**Questão 32**

Sobre os aspectos clínicos e epidemiológicos da cisticercose, marque o item INCORRETO.

- a) O complexo teníase/cisticercose constitui-se de duas entidades mórbidas distintas, causadas pela mesma espécie de cestódio, em fases diferentes do seu ciclo de vida.
- b) *Taenia solium* é a tênia da carne bovina e a *Taenia saginata* é a da carne de porco. Esses dois cestódeos causam doença intestinal (teníase) e os ovos da *T. saginata* desenvolvem infecções somáticas (cisticercose).
- c) A teníase é provocada pela presença da forma adulta da *Taenia solium* ou da *Taenia saginata*, no intestino delgado do homem.
- d) A cisticercose é causada pela larva da *Taenia solium* nos tecidos, ou seja, é uma enfermidade somática.

**Questão 33**

Sobre o modo de transmissão do complexo teníase/cisticercose, analise as assertivas e em seguida marque o item CORRETO.

- I. A cisticercose é adquirida através da ingestão de carne de boi ou de porco mal cozida.
- II. Quando o homem ingere, acidentalmente, os ovos de *T. solium*, adquire a teníase.
- III. A cisticercose humana por ingestão de ovos de *T. saginata* não ocorre ou é extremamente rara.

- a) F, F, V.
- b) V, V, F.
- c) F, F, F.
- d) F, F, F.

**Questão 34**

Sobre a Esquistossomose, analise as assertivas e a seguir marque o item CORRETO.

- I. Infecção produzida por parasito trematódeo digenético, cuja sintomatologia clínica depende do estágio de evolução do parasito no hospedeiro.
- II. A forma aguda pode ser assintomática ou apresentar-se como dermatite urticariforme, acompanhada de erupção papular, eritema, edema e prurido até cinco dias após a infecção.
- III. Agente etiológico - *Schistosoma mansoni*, família Schistosomatidae.
- IV. O homem é o principal reservatório. Os roedores, primatas e marsupiais são potencialmente infectados; o camundongo e hamster são excelentes hospedeiros, não estando ainda determinado o papel desses animais na transmissão.
- V. Os ovos do *S. mansoni* são eliminados pelas fezes do hospedeiro infectado (homem). Na água, eclodem, liberando uma larva ciliada denominada miracídio, que infecta o caramujo. Após 4 a 6 semanas, abandonam o caramujo, na forma de cercária, ficando livres nas águas naturais. O contato humano com águas infectadas pelas cercárias é a maneira pela qual o indivíduo adquire a esquistossomose.

- a) V, V, V, V, V.
- b) F, V, V, V, V.
- c) F, F, V, V, V.
- d) F, F, F, F, F.



**Questão 35**

A Raiva é uma antroponose transmitida ao homem pela inoculação do vírus rábico, contido na saliva do animal infectado, principalmente pela mordedura. Apresenta uma letalidade de quase 100% e alto custo na assistência preventiva às pessoas expostas ao risco de adoecer e morrer. Sobre o tema analise os itens e marque o INCORRETO.

- a) É um vírus de fita dupla. Pertence ao gênero Lyssavirus, família Rhabdoviridae.
- b) Existem relatos de casos de transmissão inter-humana na literatura, que ocorreram através de transplante de córnea e outros órgãos.
- c) A infecção pela via respiratória também é possível, mas com possibilidade remota.
- d) O Período de incubação é extremamente variável, desde dias até um ano, com uma média de 45 dias, no homem, e de 10 dias a 2 meses, no cão.

**Questão 36**

Sobre a leishmaniose visceral, analise os itens e em seguida marque o item INCORRETO.

- a) Possuem uma forma flagelada ou amastigota, encontrada no tubo digestivo do inseto vetor e outra aflagelada ou promastigota nos tecidos dos vertebrados.
- b) São protozoários tripanosomatídeos do gênero Leishmania, parasita intracelular obrigatório das células do sistema fagocítico mononuclear.
- c) Os vetores da leishmaniose visceral são insetos denominados flebotomíneos, conhecidos popularmente como mosquito palha, tatuquiras, birigui, entre outros.
- d) A infecção do vetor ocorre quando as fêmeas, ao sugarem o sangue de mamíferos infectados, ingerem macrófagos parasitados por formas amastigotas da Leishmania.

**Questão 37**

Para uma boa qualidade de vida, no que se refere à nutrição, é preciso que a população ingira a quantidade mínima de calorias. Esse fator é levado em consideração no momento da elaboração do IDH (Índice de Desenvolvimento Humano), pois se trata de um importante indicador social. Sobre o tema aponte o item CORRETO:

- a) Tivemos nos últimos anos uma diminuição no quadro de pobreza extrema no país, porém isso não

fez melhorar em nada o grave quadro nutricional no Brasil.

b) A obesidade provocada por hábitos alimentares não adequados ainda apresenta índices irrelevantes no Brasil.

c) Como resultado das mudanças alimentares vividas no país nos últimos anos temos um declínio no consumo de alimentos básicos e um grande aumento no consumo de alimentos industrializados.

d) Fome e obesidade não apresentam dados preocupantes no Brasil.

**Questão 38**

Estocar alimentos congelados e resfriados, requer uma série de cuidados especiais. Sobre o tema marque o item INCORRETO:

a) O local de armazenagem deve ser dotado de instrumentos que permitam o controle das condições de temperatura e umidade do ar.

b) Utilizar frequentemente checagens da temperatura, preferencialmente com uso de termógrafos ou dispositivos que monitorem continuamente a temperatura de estocagem.

c) Nas câmaras frias deve-se estabelecer um programa de descongelamento limpeza e manutenção de modo a evitar o acúmulo de gelo e obstrução dos difusores de ar.

d) A temperatura a ser utilizada nas câmaras frias deve ser a de congelamento, independentemente do tipo de alimento a ser estocado.

**Questão 39**

No Brasil, o saneamento básico é um direito assegurado pela Constituição e definido pela Lei nº. 11.445/2007 como o conjunto dos serviços, infraestrutura e Instalações operacionais de abastecimento de água, esgotamento sanitário, limpeza urbana, drenagem urbana, manejo de resíduos sólidos e de águas pluviais:

I. Ter saneamento básico é um fator essencial para um país poder ser chamado de país desenvolvido. Os serviços de água tratada, coleta e tratamento dos esgotos levam à melhoria da qualidade de vidas das pessoas, sobretudo na Saúde Infantil com redução da mortalidade infantil, melhorias na Educação, na expansão do Turismo, na valorização dos Imóveis, na Renda do trabalhador, na Despoluição dos rios e Preservação dos recursos hídricos, etc.



II. O saneamento básico é um conceito que está relacionado com o controle e distribuição dos recursos básicos (abastecimento, tratamento e distribuição de água, esgoto sanitário, coleta e destino adequado do lixo, limpeza pública) tendo em conta o bem-estar físico, mental ou social da população.

Analisados os itens é CORRETO afirmar que:

- O item I está incorreto pois limpeza urbana não faz parte do saneamento básico.
- O item II está incorreto pois não há relação do saneamento básico com melhorias fora da área da saúde.
- Todos os itens estão corretos.
- Todos os itens estão incorretos.

#### Questão 40

Marque a alternativa CORRETA:

- Nas feiras livres, as carnes frescas devem passar por fiscalizações de comercialização.
- A fiscalização das feiras livres deve ser auxiliada pela Vigilância Sanitária.
- Nas feiras livres, as carnes maturadas devem passar por fiscalizações de comercialização.
- Todas as alternativas estão corretas.

#### Questão 41

A coleta, transporte e destinação final do lixo, tanto doméstico, quanto de natureza industrial é hoje uma grande preocupação, ao mesmo tempo que também pode ser uma fonte de novas riquezas. Sobre o tema, atribua V para item verdadeiro e F para item Falso:

- A coleta seletiva é uma forma racional de tratar o lixo e que pode gerar um enorme ganho econômico com a reciclagem. (...)
- A reciclagem é importante apenas para as pessoas envolvidas com a coleta seletiva de lixo e para catadores de rua. (.....)
- O destino final da maior parte do lixo produzido deve ser o aterro sanitário, que substitui os antigos lixões. (.....)
- O Brasil é um dos campeões mundiais de reciclagem de embalagens metálicas. (.....)

Respondidos os itens a sequência CORRETA é:

- V, F, V, V.
- V, V, V, V.
- F, V, V, F.
- F, F, V, V.

#### Questão 42

A higiene é um conceito de fundamental importância para manutenção da saúde do ser humano. E se reveste de mais gravidade ainda quando se trata de higiene de unidades de saúde. Dados sobre infecção hospitalar no Brasil são alarmantes. Em relação ao assunto, analise nos itens abaixo práticas e condutas em ambiente hospitalar:

- Utilização de celulares por profissionais de saúde em meio a procedimentos com pacientes.
- Utilização de jalecos e outras vestimentas por profissionais de saúde fora do ambiente de trabalho.
- Higienização de mãos a cada procedimento utilizando água corrente, sabão, álcool e outros higienizantes.
- Contato com pacientes infectados sem equipamentos de proteção individual.

Analisados os itens, quantos são considerados inadequados para a manutenção de um ambiente hospitalar saudável:

- 3.
- 4.
- 2.
- 1.

#### Questão 43

A ANVISA – Agência Nacional de Vigilância Sanitária é responsável pela inspeção de estabelecimentos que comercializam ou utilizam medicamentos no país. É importante estar atento para que a população possa consumir remédios de boa procedência, com qualidade, em estado regular e que possa ter utilidade real no tratamento de doenças. São desvios que comprometem a qualidade do medicamento, EXCETO:

- Armazenamento inadequado.
- Dispensação e administração regular de remédios.
- Falsificação ou fraude.
- Alterações físico-químicas.

#### Questão 44

São objetivos das equipes de vigilância sanitária no combate à Doença de Chagas, EXCETO:

- Detectar precocemente casos de doença de Chagas com vistas à aplicação de medidas de prevenção secundária.
- Proceder à investigação epidemiológica de todos os casos agudos, por transmissão vetorial, oral, transfusional, vertical e por transplante de órgãos, visando à adoção de medidas adequadas de controle.



- c) Incorporar ações de vigilância ambiental oportunas, incluindo os reservatórios, na perspectiva da vigilância em saúde da doença de Chagas.
- d) Fazer o tratamento “in loco” dos pacientes infectados e posterior comunicação à Secretaria de Saúde do município.

**Questão 45**

De acordo com a Lei Federal que define o Sistema Nacional de Vigilância Sanitária, compete à União no âmbito do Sistema Nacional de Vigilância Sanitária, EXCETO:

- a) Definir a política nacional de vigilância sanitária.
- b) Definir o Sistema Nacional de Vigilância Sanitária.
- c) Determinar a estrutura de organização da Vigilância Sanitária em Estados e Municípios.
- d) Atuar em circunstâncias especiais de risco à saúde.

**Questão 46**

A referida Lei que define o Sistema Nacional de Vigilância Sanitária, também criou:

- a) A Agência Brasileira de Vigilância Epidemiológica.
- b) A Agência Nacional de Vigilância Epidemiológica.
- c) A Agência Nacional de Vigilância Sanitária.
- d) A Agência Brasileira de Vigilância Sanitária.

**Questão 47**

NÃO é um dos cinco princípios expressos que regem a administração pública no Brasil:

- a) Reciprocidade.
- b) Legalidade.
- c) Moralidade.
- d) Publicidade.

**Questão 48**

Está no alicerce do Estado de Direito, no princípio da autonomia da vontade. É um dos mais importantes para a Administração Pública. Baseia-se no Art. 5º da CF, que diz que “ninguém será obrigado a fazer ou deixar de fazer alguma coisa senão em virtude de lei”, pressuposto de que tudo o que não é proibido, é permitido por lei. Estamos falando do:

- a) Princípio do Contraditório.
- b) Presunção de Boa Fé.
- c) Princípio da Legalidade.
- d) Princípio da Boa Fé Objetiva.

**Questão 49**

A imagem de administrador público não deve ser identificada quando a Administração Pública estiver atuando. Outro fator é que o administrador não pode fazer sua própria promoção, tendo em vista seu cargo, pois esse atua em nome do interesse público. E mais, ao representante público é proibido o privilégio de pessoas específicas. Todos devem ser tratados de forma igual. Aqui falamos de:

- a) Princípio da Impessoalidade.
- b) Princípio da Legalidade.
- c) Princípio da Boa Fé Objetiva.
- d) Princípio da Moralidade.

**Questão 50**

As cidades são o resultado da transformação do ambiente natural segundo aspectos culturais do ser humano. Os processos de criação e expansão do espaço urbano são responsáveis por diversas alterações no ambiente natural. Historicamente, essas alterações começaram a ser melhor compreendidas com a evolução de campos científicos como a Ecologia. Com o advento do conceito de Ecossistema, pesquisadores passaram a compreender melhor as interações entre fatores bióticos e abióticos de determinado ambiente. Recentemente, o ambiente urbano passou a ser objeto de estudo de uma vertente da Ecologia: a Ecologia Urbana. Sobre os ecossistemas urbanos, marque o item INCORRETO:

- a) O ser humano, principal organismo dos ecossistemas urbanos, devido a aspectos culturais, necessita de uma quantidade de energia além daquela demandada para a manutenção dos seus processos vitais. Essa energia requerida é obtida principalmente através de fontes não-renováveis, como os combustíveis fósseis. Por não existir redes claramente hierarquizadas de fluxos de energia, o ecossistema urbano caracteriza-se por ser um grande ambiente de concentração da mesma.
- b) O fluxo de matéria também se apresenta de forma irregular nos ecossistemas urbanos. A espécie humana, por suas características biológicas,



encontra-se em um nível trófico elevado e, devido à proteção ofertada pela própria estrutura da cidade, não encontra predadores naturais dentro desses ambientes. Após o estabelecimento das fontes de alimentação, a matéria obtida passa por uma série de processos que a transforma segundo as características culturais do ser humano. São exemplos desses processos o tratamento químico, o armazenamento, a embalagem, entre outros. Para tanto, são necessárias fontes extras de matéria.

c) As saídas de matéria dos ecossistemas urbanos ocorrem de modo muito mais intenso que nos ecossistemas naturais. As matérias orgânica e inorgânica não aproveitadas pelo ser humano são destinadas a áreas externas ao limite estrutural urbano, como aterros sanitários. Parte dessa matéria ainda recebe outras destinações, como a incineração, produzindo substâncias muitas vezes não presentes nas regiões atmosféricas locais e tóxicas para algumas comunidades de organismos.

d) É importante destacar as dinâmicas de entrada e saída da energia e matéria utilizadas pela espécie humana, caracterizando o aspecto autotrófico dos ecossistemas urbanos. As atividades antrópicas desempenham um papel fundamental no amadurecimento desses ecossistemas.

**05-LAVADOR DE VEÍCULOS – PROVA 01****PROVA DE CONHECIMENTOS  
GERAIS**

AMAN

A **Academia Militar das Agulhas Negras (AMAN)** forma os oficiais combatentes do Exército. Ela ocupa uma área de 67km<sup>2</sup> estendendo-se da Rodovia Presidente Dutra até as encostas da Serra da Mantiqueira e do Maciço do Itatiaia. Aberta à visitação, a AMAN dispõe de um dos maiores e mais completos parques esportivos do estado do Rio de Janeiro, além de um moderno teatro com capacidade para 2.821 pessoas.

A **Cidade Acadêmica, como também é conhecida** a área em que a Academia está instalada, abriga uma população aproximada de 12.000 habitantes e dispõe de um **complexo** arquitetônico e paisagístico dos mais bonitos.

Além do teatro **acadêmico**, dentro de sua área, estão o Conjunto Principal (comando, administração, salas de aula, museu, bibliotecas e refeitórios) uma ampla praça de esportes (dois estádios, parque aquático, quadras diversas, pista de treinamento utilitário, centro de excelência em reabilitação / academia de musculação, dois ginásios cobertos e centro hípico), uma das mais completas instalações de tiro do mundo, dependências próprias para a instrução militar, um Hospital Escolar, um auditório para 1.150 pessoas, vila residencial com 3 bairros, totalizando 580 moradias e instalações de apoio ao ensino, logísticas e administrativas, tudo sob a supervisão de uma prefeitura militar.

Dispõe, ainda, de agências bancárias, agência dos correios, igrejas, uma escola estadual e dois clubes recreativos - o Círculo Militar das Agulhas Negras (CIMAN) e o Clube de Subtenentes e Sargentos das Agulhas Negras (CSSAN, o antigo GRUMC) –

proporcionando apoio e serviços aos cadetes e aos moradores das vilas residenciais.

<http://resende.rj.gov.br/turismo/3>

**Questão 01**

O texto traz como conteúdo principal:

- A divulgação para os turistas sobre onde encontrar serviços como bancos, igrejas, correios, dentre outros, na cidade do Resende-RJ.
- Informações sobre o que é a AMAN, seus objetivos, sua missão perante a sociedade além de divulgar um pouco do trabalho desenvolvido pela academia militar.
- Informações sobre o complexo turístico e esportivo da AMAN, bem como das atrações e das atividades em seu entorno.
- Todas as alternativas estão corretas.

**Questão 02**

A palavra COMPLEXO foi empregada no texto no sentido de:

- Conjunto tomado como um todo mais ou menos coerente.
- Um conjunto de atos ligados ou relacionados entre si.
- Aquilo que não é simples, aquilo que se mostra complicado.
- Construção composta de numerosos elementos interligados ou que funcionam como um todo.

**Questão 03**

A parte do texto que diz: “A Academia Militar das Agulhas Negras (AMAN) forma os oficiais combatentes do Exército.”, nos traz uma frase:

- Exclamativa.
- Interrogativa.
- Declarativa.
- Imperativa.

**Questão 04**

Marque abaixo o item onde todas as palavras estão silabicamente separadas de forma CORRETA:

- A-ca-de-mi-a, re-fei-tó-rios, u-ti-li-tá-ri-o.
- Re-fe-i-tó-ri-os, a-po-i-o, ex-ce-lên-ci-a.
- ba-ir-ros, es-tá-di-os, ter-i-na-men-to.
- Man-ti-que-i-ra, mu-se-u, ma-io-res.

**Questão 05**

“Além do teatro ACADÊMICO, estão o Conjunto Principal, uma ampla praça de esportes, uma das mais completas instalações de tiro do mundo”.

A palavra destacada nessa frase tem função de:

- a) Advérbio.
- b) Verbo.
- c) Adjetivo.
- d) Substantivo.

**Questão 06**

“A Cidade Acadêmica, como **TAMBÉM** é conhecida” Marque o item abaixo onde a palavra está acentuada pela mesma regra da palavra **TAMBÉM**:

- a) Céu.
- b) Café.
- c) tuiuiu.
- d) Amapá.

**Questão 07**

Marque o item onde só constam palavras derivadas:

- a) Combatente, visitaç o, treinamento.
- b) Principal, banc rias, pr prias.
- c) Audit rio, museu, militar.
- d) Ensino, log sticas, cadetes.

**Questão 08**

O texto AMAN   do g nero textual:

- a) Descritivo.
- b) Conto.
- c) Argumentativo.
- d) Narrativo.

**Questão 09**

“Al m do teatro acad mico, dentro de SUA  rea”. A palavra em destaque refere-se  (ao):

- a) Conjunto Principal (comando, administra o, salas de aula, museu, bibliotecas e refeit rios) Verbos.
- b) A Academia Militar das Agulhas Negras (AMAN).
- c) Popula o.
- d) Complexo arquitet nico e paisag stico.

**Questão 10**

“Aberta   visita o, a AMAN disp e de um dos maiores e mais completos parques esportivos do estado do Rio de Janeiro”. O sujeito da ora o  :

- a) Aberta   visita o.
- b) Parques esportivos.
- c) Rio de Janeiro.
- d) A AMAN.

**Questão 11**

Ana, Anelise e Anne s o irm s. Juntas, suas idades somam 49 anos. Ana tem o dobro da idade de Anelise que tem o dobro da idade de Anne. Assim, podemos dizer:

- a) Ana tem 26 anos, Anelise tem 13 anos e Anne tem 6 anos.
- b) Ana tem 28 anos, Anelise tem 14 anos e Anne tem 7 anos.
- c) Ana tem 30 anos, Anelise tem 15 anos e Anne tem 8 anos.
- d) Ana tem 25 anos, Anelise tem 14 anos e Anne tem 7 anos.

**Questão 12**

15 minutos de acesso   internet custam R\$ 0,50 (Cinquenta centavos) em uma Lan House. Pedro pagou antecipadamente R\$ 6,00 (seis reais). Quantas horas Pedro poder  ficar conectado nessa Lan House?

- a) 1 hora.
- b) 2 horas.
- c) 3 horas.
- d) 4 horas.

**Questão 13**

Em um audit rio com 1.356 pessoas foram formados subgrupos com 4 participantes. Quantos subgrupos teremos nesse audit rio?

- a) 339.
- b) 439.
- c) 376.
- d) 289.



**Questão 14**

Dividir 837 por 5, terá como resto:

- a) 167.
- b) 4.
- c) 177.
- d) 2.

**Questão 15**

O conjunto 1 tem: {1, 3, 5, 7, 9, 13} e o conjunto 2 tem: {1, 2, 4, 6, 8, 13}.

De acordo com o que foi afirmado acima, sobre os conjuntos 1 e 2, qual é o item onde consta CORRETAMENTE  $1 \cup 2$ :

- a) {1, 2, 3, 4, 5, 6, 7, 8, 9, 13}
- b) {1,1, 3, 4, 5, 6, 7, 8, 9, 13, 13}
- c) {1, 13}
- d) {2, 3, 4, 5, 6, 7, 8, 9}

**Questão 16**

De acordo com o que foi afirmado acima, sobre os conjuntos 1 e 2, qual é o item onde consta corretamente  $1 \cap 2$ :

- a) {1, 2, 3, 4, 5, 6, 7, 8, 9, 13}
- b) {1,1, 3, 4, 5, 6, 7, 8, 9, 13, 13}
- c) {1, 13}
- d) {2, 3, 4, 5, 6, 7, 8, 9}

**Questão 17**

Fábio tem 646 animais. São 280 bois, 340 cabras e o restante são cavalos. Quantos cavalos tem Fábio:

- a) 36.
- b) 26.
- c) 16.
- d) 6.

**Questão 18**

Severino tinha 360 bolas de gude. Agora que cresceu não as quer mais e vai doá-las aos seus 18 primos. Quantas bolas de gude cada um vai ganhar?

- a) 15.
- b) 25.
- c) 20.
- d) 30.

**Questão 19**

Antônio é dono de uma empresa de mudanças e fretes. Possui 94 veículos, de três tipos diferentes: 30 motocicletas para pequenas entregas e caminhonetas e caminhões. São 20 caminhonetas a mais que o número de caminhões. Qual o número de caminhões de sua frota:

- a) 28.
- b) 26.
- c) 24.
- d) 22.

**Questão 20**

Em 2019, o mundo celebrou os 500 anos da morte de Leonardo da Vinci (1452-1519). Artista e inventor, o italiano é considerado um dos expoentes máximos do Renascimento europeu. Para muitos, ele também seria o maior gênio de todos os tempos. É obra de Da Vinci:

- a) Mona Lisa.
- b) Última Ceia.
- c) Salvator Mundi
- d) Todas as alternativas estão corretas.



## PROVA DE CONHECIMENTOS ESPECÍFICOS

### Questão 21

Sobre a lavagem manual, marque a alternativa CORRETA:

- a) Jogar água o suficiente para retirar a maior parte da sujeira do veículo.
- b) Limpar cuidadosamente com uma esponja macia começando pelo teto. A esponja deve ser limpa constantemente para evitar levar o sujo de um local para o outro.
- c) Preparar um balde de água com shampoo para automóveis e retirar com água limpa todo o shampoo.
- d) Todas as alternativas estão corretas.

### Questão 22

A administração municipal comprou um pneu novo, porém, não original, para o carro do gabinete do prefeito, entretanto, a medida é a mesma do original. Nessa situação, a calibragem continua a mesma?

- a) Sim. Se a medida original é exatamente igual às medidas do pneu comprado, a calibragem indicada pelo fabricante do veículo continua valendo, mesmo que seja um pneu de marca/modelo diferentes.
- b) Talvez. A calibragem do pneu comprado tem que seguir as instruções do fabricante. Essas instruções vão de fabricante para fabricante, e podem mudar mesmo se as medidas de ambas as marcas forem iguais.
- c) Sim. Independentemente das medidas, cada veículo tem uma calibragem já determinada para seus pneus, ou seja, não importa se as medidas são iguais ou diferentes, a calibragem sempre será a mesma.
- d) Todas as alternativas estão erradas.

### Questão 23

Analise as alternativas e marque a CORRETA:

- a) Na escolha do local onde será a lavagem é importante que tenha bastante sol pois o calor evita manchas na lataria.

- b) Na escolha do local onde será a lavagem é importante que seja à sombra pois, no calor, o carro seca rápido e isso pode provocar manchas na lataria.
- c) No processo de lavagem, o ideal é deixar os tapetes por último.
- d) Todas as alternativas estão erradas.

### Questão 24

Encerar o veículo faz parte da função do lavador. Sobre o assunto, marque a alternativa CORRETA:

- a) Após ser encerado, deve-se deixar secar por alguns minutos e em seguida, passar uma flanela macia e seca para que a pintura fique brilhosa.
- b) O procedimento correto é encerar o veículo todo de uma só vez.
- c) Para ser encerado, o veículo deve estar no sol, limpo e seco.
- d) Espalhar a cera em grandes quantidades com estopa em movimentos retilíneos.

### Questão 25

Sobre os procedimentos da lavagem, assinale a alternativa CORRETA:

- I- Jogar água com mangueira, com bastante pressão para sair toda a sujeira encrostada.
  - II- A água com pressão demais pode danificar a pintura.
  - III- O carro deve ser lavado por partes, sempre começando de cima para baixo.
- a) A alternativa III está errada.
  - b) As alternativas I e II estão corretas.
  - c) As alternativas II e III estão corretas.
  - d) As alternativas I e III estão corretas.

### Questão 26

Para eliminar o mau cheiro dos veículos, associe a coluna 1 à coluna 2.

#### COLUNA 1

- I- Cigarro
- II- Mofo
- III- Vômito





(.....)Para amenizar esse cheiro, recomenda-se deixar um pouco de cal ou giz para quadros negros no assoalho do carro.

(.....) Não utilizar um pano úmido e não esfregar, pois estas medidas irão agravar o mau cheiro. Deve-se passar uma esponja molhada com um pouco de detergente nas superfícies.

(.....)Para retirar esse cheiro é recomendável utilizar substâncias que absorvem o odor. Duas das mais eficazes são o café e o carvão, que podem ser utilizadas improvisando um sachê.

Marque a alternativa que corresponde o cheiro à proposta mais adequada de limpeza:

- a) II, III, I.                                      b) III, I, II.  
c) I, III, II.                                      d) II, I, III.

### **Questão 27**

Ainda com relação a eliminação de odores e limpeza interna dos veículos, marque a alternativa CORRETA:

- a) O vinagre, do tipo que se utiliza em alimentos, tem alta concentração de ácido acético. A substância é utilizada na maioria dos produtos de limpeza porque tem propriedades desengordurantes, desinfetantes e desodorizantes. Por isso, o vinagre é muito recomendado para eliminar o mau cheiro de ambientes. De preferência, utilize o vinagre branco, de álcool, pois não possui corantes. Para 5plica-lo no carro, coloque um ou dois panos encharcados de vinagre em baldes sobre o assoalho do carro e deixe-os lá por um dia.
- b) Para limpar o teto do veículo, primeiro, deve-se remover o acúmulo de poeira com uma escova macia e um pano seco. Depois, com uma mistura de água com detergente neutro e desinfetante dentro de um borrifador, espalhar a substância no teto e passar um pano por cima, com cuidado para alcançar toda a superfície.
- c) Bancos e outros revestimentos de tecido no interior do veículo, como as portas, devem ser higienizados com limpador de carpetes de uso geral. A substância deve ser aplicada com um pano e deve-se evitar o atrito, que pode danificar as superfícies.
- d) Todas as alternativas estão corretas.

### **Questão 28**

Para limpar bancos de couros, deve-se:

- a) Usar vinagre de álcool e bicarbonato de sódio.  
b) Usar pano úmido com um pouco de sabão de coco, e depois remover o excesso com um pano seco.  
c) Usar creme Nivea ou óleo Johnson e nunca sabão de nenhum tipo ou marca.  
d) Usar apenas pano úmido.

### **Questão 29**

Para retirar manchas de gordura e insetos mortos, deve-se:

- a) Usar jato forte de água.  
b) Usar querosene em um local exposto ao sol.  
c) Raspar as manchas com cuidado para não danificar a superfície.  
d) Todas as alternativas estão erradas.

### **Questão 30**

Sobre a higienização automotiva, marque a alternativa CORRETA:

- I- Deixar que resíduos e sujeira se acumulem no interior do veículo pode ser prejudicial para a saúde.  
II- Com o tempo, os detritos vão penetrar mais profundamente nos materiais, levando ao surgimento de manchas na carroceria ou de mau cheiro na cabine.
- a) I e II estão corretos.  
b) I e II estão errados.  
c) Apenas I está correto.  
d) Apenas II está correto.

### **Questão 31**

Em relação à limpeza interna do veículo, marque a alternativa CORRETA:

- a) Utilizar água com sabão líquido para lavar bancos e assentos.  
b) Utilizar água com sabão líquido para limpar painéis, portas e tecidos do teto.  
c) Limpar apenas uma vez com um pano macio limpo, evitando molhar demais.  
d) Não se deve usar aspirador de pó.



**Questão 32**

O Lavador de Veículos deverá:

- a) Evitar de limpar os faróis com panos secos ou abrasivos.
- b) Limpar a carroceria a seco.
- c) Usar querosene na limpeza da pintura.
- d) Todas as alternativas estão erradas.

**Questão 33**

Sobre os panos para secar a lataria, marque a alternativa ERRADA:

- a) O ideal é que sejam sintéticos.
- b) Não podem ser de algodão.
- c) O ideal é que sejam de microfibra.
- d) Deve ser, preferencialmente, esponjas.

**Questão 34**

Sobre o polimento de veículos, assinale V para verdadeiro e F para falso:

- (.....) A cera para polimento deve ser de espessura grossa.
- (.....) O veículo pode estar empoeirado, mas não pode estar sujo.
- (.....) Não pode produtos abrasivos.
- (.....) O polimento deverá ser feito exclusivamente para dar brilho quando a pintura estiver queimada, fosca.

- a) F, F, F, F.
- b) F, F, V, F.
- c) V, F, V, F.
- d) V, V, V, V.

**Questão 35**

Marque a alternativa CORRETA no tocante aos cuidados com a lavagem do veículo:

- a) Deve-se lavar o carro com sabão pelo menos duas vezes por semana para preservar a pintura do veículo.
- b) O interior do veículo deve ser limpo com bastante água.
- c) Deve-se usar, preferencialmente, jato de água com bastante água, evitando o balde com água e sabão.
- d) O enxágue da pintura deve ser feito com bastante água.

**Questão 36**

Na lavagem externa de um veículo, a última parte a ser limpa deve ser:

- a) Carroceria.
- b) As rodas e pneus.
- c) vidros.
- d) capô.

**Questão 37**

Na lavagem dos painéis e superfícies de plástico do carro, deve-se:

- a) Aplicar substâncias que contenham óleo, como o silicone.
- b) Usar sabão de coco e bicarbonato.
- c) Aplicar apenas produtos específicos para que não ocorra o ressecamento dos plásticos.
- d) Usar esponja com detergente neutro.

**Questão 38**

O sistema de refrigeração acumula \_\_\_\_\_ e \_\_\_\_\_, e pode se tornar um perigo para a saúde \_\_\_\_\_, especialmente de pessoas alérgicas.

- a) Resíduos, ácaros, respiratória.
- b) Poeira, odores, cardíaca.
- c) Resíduos, ácaros, cardíaca.
- d) Odores, ácaros, nasal.

**Questão 39**

Sobre a limpeza do sistema de refrigeração, marque a alternativa CORRETA:

- a) O filtro do refrigerador de ar deve ser substituído com frequência, pelo menos uma vez ao ano.
- b) O filtro serve para purificar o ar que passa pelo sistema de circulação mas não acumula os detritos.
- c) A limpeza das tubulações do ar-condicionado deve ser feita a cada três meses.
- d) Todas as alternativas estão corretas.

**Questão 40**

Sobre a secagem do veículo após a lavagem, analise as alternativas:



I- A secagem deixa o carro com brilho e evita manchas também.

II- As dobradiças e partes internas das portas das portas devem ser lavadas e secadas.

- a) Apenas I está correto.
- b) I e II estão corretos.
- c) Apenas II está correto.
- d) I e II estão errados.

#### **Questão 41**

Sobre a calibragem de pneus, marque a alternativa CORRETA:

- a) Quando se quer que o carro fique mais “macio” (confortável), deve-se usar uma graduação de calibragem um pouco menor que a informada pelo fabricante para que o pneu não fique muito duro.
- b) Quando se quer que o carro fique mais “macio” (confortável), deve-se usar uma graduação de calibragem um pouco maior que a informada pelo fabricante para que o pneu fique mais resistente aos buracos.
- c) Há três principais sistemas para especificar a calibragem: PSI, BAR e kPA.
- d) Todas as alternativas estão corretas.

#### **Questão 42**

Os óleos lubrificantes para automóveis são de três tipos:

- a) Mineral, sintético e semissintético.
- b) Mineral, não mineral e semi mineral.
- c) Sintético, mineral e semi mineral.
- d) Sintético, petrolífero e semissintético.

#### **Questão 43**

Sobre os óleos lubrificantes, marque a alternativa CORRETA:

- a) É necessário adicionar aditivo aos óleos lubrificantes para complementar sua ação.
- b) Os óleos lubrificantes auxiliam no processo de combustão e sem eles, o veículo não dá a partida no motor.
- c) Os óleos lubrificantes reduzem o atrito entre as peças metálicas em movimento do motor, reduzindo o desgaste e aumentando a vida útil dos motores.
- d) Nunca se faz necessário adicionar aditivo aos lubrificantes.

#### **Questão 44**

Além da lubrificação das superfícies metálicas, os lubrificantes também possuem características e funções tais como:

- a) Refrigerar- O lubrificante representa um meio de transferência de calor, "roubando" calor gerado por contato entre superfícies em movimento relativo. Nos motores de combustão interna, o calor é transferido para o óleo através de contatos com vários componentes, e então, para o sistema de arrefecimento de óleo.
- b) Limpar e manter limpo - Em motores de combustão interna especialmente, uma das principais funções do lubrificante é retirar as partículas resultantes do processo de combustão e manter estas partículas em suspensão no óleo, evitando que se depositem no fundo do cárter e provoquem incrustações.
- c) Vedação da câmara de combustão - O lubrificante ao mesmo tempo que lubrifica e refrigera, também age como agente de vedação, impedindo a saída de lubrificante e a entrada de contaminantes externos ao compartimento.
- d) Todas as alternativas estão corretas.

#### **Questão 45**

Entre os principais aditivos estão:

- I. Detergente e dispersante.
- II. Anti-oxidante e Anti-espumante.
- III. Anti-ferrugem e Corantes.

- a) I e III estão errados.
- b) I, II e III estão certos.
- c) II e III estão certos.
- d) Apenas II está errado.

#### **Questão 46**

Qual a principal característica dos óleos lubrificantes?

- a) Cor amarela translúcida.
- b) Temperatura amena.
- c) Viscosidade.
- d) Cor opaca.



**Questão 47**

O motor do veículo também requer cuidados. O ideal é lavar:

- a) Uma vez ao ano.
- b) A cada dois meses.
- c) A cada lavagem do carro.
- d) Uma vez por mês.

**Questão 48**

Para lavar o motor do carro, é CORRETO:

- a) Jogar água quando o motor ainda estiver quente. Isso fará com que a sujeira encrostada saia com mais facilidade.
- b) Usar produtos químicos pois lubrificam as peças de borracha do motor.
- c) É importante usar água sob pressão.
- d) Não usar produtos derivados de petróleo pois podem corroer as peças de borracha do motor e também afetar o sistema elétrico.

**Questão 49**

São cuidados que se deve ter com os carros, EXCETO:

- a) Lavar o carro na volta da praia.
- b) Evite manchas na lataria.
- c) Sempre usar capas quando o veículo estiver estacionado.
- d) Fazer polimentos sem exageros.

**Questão 50**

Analise as alternativas e marque a CORRETA:

- a) Nunca deixe o carro secando “ao natural”, pois isso o deixará com aquela aparência de depois de um dia de chuva, com a pintura meio fosca e cheio de manchas.
- b) Para uma correta secagem do veículo, é necessário o uso de toalhas de microfibra, algodão ou silicone, sempre pressionando ela sobre uma área para absorver a água.
- c) Utilize apenas produtos de limpeza específicos para limpar os tecidos dos bancos do carro, esfregando-os com o auxílio de uma escova macia.
- d) Todas as alternativas estão corretas.

**06- MAQUEIRO – PROVA 01****PROVA DE CONHECIMENTOS  
GERAIS**

Leia atentamente o texto abaixo e responda às questões.

TEXTO I (para as questões 1 e 2)

**ONG monta hortas orgânicas urbanas em terrenos sem uso**

Projeto que atua nas periferias de São Paulo constitui fonte de alimentos saudáveis e de renda para pessoas sem emprego ou aposentadas.

É comum vermos na periferia de São Paulo grandes terrenos em que ficam as torres de transmissão de energia. Nem sempre, porém, nos damos conta de que esses lotes poderiam ser usados para algo além de base para as estruturas da rede elétrica. Pois uma ONG pensou nisso. E passou a criar hortas orgânicas urbanas nessas extensões de terra, que pertencem à Eletropaulo.

E não só. A organização Cidades Sem Fome também aproveita áreas e terrenos sem uso ou abandonados nas regiões periféricas da capital paulista para montar essas hortas. Dessa forma, a iniciativa produz alimentos saudáveis para as populações locais, que em geral não os encontram com facilidade.

Além disso, o projeto emprega pessoas das comunidades que não têm emprego ou precisam complementar sua renda. Esse é o caso dos aposentados, um dos grandes públicos-alvo do projeto. A ONG foi criada há 14 anos pelo empreendedor alemão Hans Dieter Temp. Seu objetivo era desenvolver um projeto social que não fosse apenas assistencialista. E que pudesse empregar sobretudo pessoas cujas aposentadorias não são o suficiente para o seu sustento.

Os terrenos para o cultivo das hortas orgânicas urbanas da ONG Cidades sem Fome são cedidos por organizações privadas e públicas ou mesmo por pessoas físicas. Já são 25 hortas, com 115 beneficiários.

A parceria com a Eletropaulo, formalizada recentemente, é uma das inovações do modelo. Outra é associar a produção de hortas inteiras a um mesmo

comprador. Uma plantação de alface, por exemplo, é toda destinada a uma única empresa, a Sodexo.

O próximo passo da Cidades sem Fome é adquirir o status de negócio social. Assim, poderá depender menos de doações e prêmios. E terá seu lucro atrelado ao número de empregos que gerar. Espera-se que sejam 500 até o final de 2019, em localidades como São Mateus, São Miguel Paulista, Cidade Tiradentes e Itaquera.

Fonte: <https://catracalivre.com.br/parceiros-catraca/as-melhores-solucoes-sustentaveis/hortas-organicas-urbanas/>

Acesso em 19 abr.2019.

**Questão 01**

Levando-se em conta a fonte do texto em análise e os elementos que compõem esse tipo de gênero textual, é correto afirmar que esse texto é **predominantemente:**

- a) Preditivo.
- b) Informativo.
- c) Descritivo.
- d) Narrativo.

**Questão 02**

Com relação ao teor do texto acerca da ONG Cidades sem Fome, é CORRETO afirmar que:

- a) Há 14 anos, A ONG foi criada pela Eletropaulo com o intuito de produzir alimentos saudáveis para as populações locais.
- b) O objetivo da ONG era desenvolver um projeto social que fosse apenas assistencialista.
- c) Os terrenos para o cultivo das hortas orgânicas urbanas da ONG Cidades sem Fome são cedidos por organizações apenas públicas.
- d) A organização Cidades Sem Fome aproveita áreas e terrenos sem uso ou abandonados nas regiões periféricas da capital paulista para montar hortas e produzir alimentos saudáveis para as populações locais.

**Questão 03**

- Mas \_\_\_\_\_ chamam ele de “Lobo Mau”?  
- \_\_\_\_\_ quer comer os porquinhos, o desalmado!  
Agora vem fazer o lanche!  
- O pão com presunto está em cima da mesa!

Em relação aos casos de emprego dos porquês, assinalar a alternativa que preenche as lacunas acima corretamente:

- a) Porque – por quê.                      b) Por que – porque.  
c) Por que – porquê.                      d) Por quê – porque.

**Questão 04**

Relacione os substantivos comuns ao seu substantivo coletivo e marque a alternativa que apresente a sequência CORRETA:

- |                     |                  |
|---------------------|------------------|
| (.....) claque      | (1) montanhas    |
| (.....) cordilheira | (2) de aviões    |
| (.....) correição   | (3) formigas     |
| (.....) esquadrilha | (4) espectadores |

- a) 1, 4, 3, 2.                      b) 1, 3, 2, 4.  
c) 2, 3, 4, 1.                      d) 4, 1, 3, 2.

**Questão 05**

- ONTEM ACABOU \_\_\_\_\_ LUZ LÁ EM CASA!  
- E agora?! Estamos ralados!!  
ACENDEMOS UMA VELA... E MEU PAI PEGOU UM LIVRO!  
- Foi \_\_\_\_\_ noite mais legal da minha vida!

Fonte: <http://notaterapia.com.br/2017/06/12/10-tirinhas-de-armandinho-sobre-o-fascinante-mundo-dos-livros/> Acesso em 2 jun.2019.

Assinale a alternativa que preenche correta e respectivamente as lacunas da tirinha acima, no que se refere à ocorrência da crase, conforme a norma-padrão da língua.

- a) a ... a.                      b) à ... à.                      c) a ... à.                      d) à ... a.

**Questão 06**

UM DIA FRIO  
LIVRARIA  
UM BOM LUGAR PRA LER UM LIVRO

Fonte: <http://www.willtirando.com.br/> Acesso em 19 abr.2019.

Esta tirinha pode ser lida como uma alusão a uma música intitulada *Nem Um Dia*, do Djavan. Tal procedimento constitui o que se chama de:

- a) Intertextualidade.                      b) Pertinência.  
c) Pressuposição.                      d) Metáfora.

**Questão 07**

- Juntos e shallow Nooowww!  
- Gostei mais dessa versão.  
- *Quê? Que diabo é “chalou nau”?*  
- Não sei.  
- Mas, a parte do “juntos” pelo menos eu entendi.

Fonte: <http://www.willtirando.com.br/> Acesso em 19 abr.2019.



Na frase “**Gostei mais dessa versão**”, há um sujeito:

- a) Simples.
- b) Indeterminado.
- c) Implícito.
- d) Composto.

### Questão 08

As palavras “**quê**” e “**mas**” da tirinha acima são, respectivamente:

- a) Interjeição e pronome.
- b) Pronome e interjeição.
- c) Interjeição e conjunção.
- d) Substantivo e preposição.

### Questão 09

Complete as frases com os pronomes **EU** ou **MIM** e, depois, assinale a opção que apresenta a sequência **CORRETA** de cima para baixo.

- I. Enviarão os ofícios para \_\_\_\_.
- II. Os documentos são para \_\_\_\_ enviar ao responsável pelo estágio probatório.
- III. Mamãe comprou estes tênis para \_\_\_\_.
- IV. Papai comprou um livro para \_\_\_\_ dar de presente.

- a) Mim, mim, eu, eu.
- b) Mim, eu, mim, eu.
- c) Eu, mim, eu, eu.
- d) Eu, mim, eu, mim.

### Questão 10



**UM CARNAVAL MAIS SAUDÁVEL É A GENTE QUE FAZ!**

*Corpo bem cuidado dança o dia inteiro!*

- *Hidrate-se*
- *Use protetor solar*
- *Escolha um calçado confortável*

- *Reforce os cuidados com alimentação*
- *Durma bem para o corpo se recuperar*

*Arrase na fantasia e use glitter sem moderação.*

Fonte:

<https://www.facebook.com/PrefeituradeFortaleza/photos/a.224800790908002/2067356939985702/?type=3&theater> Acesso em 19 abr.2019.

Na propaganda acima, há predominância de verbos:

- a) Na forma nominal.
- b) No modo indicativo.
- c) No modo subjuntivo.
- d) No modo imperativo.

### Questão 11

Um cinema tem capacidade para 250 pessoas, todos os ingressos têm o mesmo preço. Uma parte dos ingressos foi vendida por R\$ 5 000,00, tendo ficado ainda por vender ingressos no valor de R\$ 1 250,00. A quantidade de ingressos que já foram vendidos é de:

- a) 200.
- b) 210.
- c) 220.
- d) 240.

### Questão 12

Em uma fábrica trabalham 600 funcionários, sendo que 40% desses funcionários recebem um salário mínimo e os que não recebem salário mínimo 20% são supervisores. Logo a quantidade de supervisores dessa fábrica é:

- a) 70.
- b) 72.
- c) 74.
- d) 76.

**Questão 13**

Em um determinado teste para um concurso um candidato para ser aprovado deverá percorrer uma distância de 2 800 metros em 15 minutos. A alternativa que indica os valores de distância e tempo em km e hora, respectivamente é:

- a) 280 km e 0,15 h.
- b) 2,8 km e 0,20 h.
- c) 0,28 km e 0,25 h.
- d) 2,8 km e 0,25 h.

**Questão 14**

Sabe-se que em uma fazenda 20 toneladas de ração alimentam 30 vacas, se chegarem mais 15 vacas, a quantidade de ração necessária será:

- a) 40 toneladas.
- b) 35 toneladas.
- c) 30 toneladas.
- d) 25 toneladas.

**Questão 15**

A tabela abaixo mostra as notas em Matemática de uma turma com 20 alunos.

NOTAS	Quantidade de Alunos
5,0	6
6,0	4
7,0	7
8,0	3

Logo a média em Matemática dessa turma é:

- a) 6,30.
- b) 6,35.
- c) 6,40.
- d) 6,45.

**Questão 16**

Sabendo que a área de um triângulo equilátero é  $9\sqrt{3}$  cm<sup>2</sup>, logo o seu perímetro vale:

- a) 12 cm.
- b) 16 cm.
- c) 18 cm.
- d) 20 cm.

**Questão 17**

Para pagar os R\$ 16,50 que foi gasto em uma pizzaria, Paulo usou moedas de 25 centavos, 50 centavos e 1 real. Sabendo que ele usou 6 moedas de 1 real e 12 moedas de 50 centavos, a quantidade de moedas de 25 centavos que ele usou foi de:

- a) 18.
- b) 17.
- c) 16.
- d) 15.

**Questão 18**

Dado o número  $-0,25$ , leia as afirmações e marque a alternativa correta.

- I. Esse número pertence ao conjunto dos números naturais.
- II. Esse número pertence ao conjunto dos números inteiros.
- III. Esse número pertence ao conjunto dos números racionais.

- a) Apenas a I e III são verdadeiras.
- b) Apenas a II é verdadeira.
- c) Apenas a I e II são verdadeiras.
- d) Apenas III é verdadeira.



**Questão 19**

Os números dos quadrados abaixo seguem uma sequência lógica, logo o valor que pode ser colocado no último quadrado é:

1	3	6	10	15	21	28	36	
---	---	---	----	----	----	----	----	--

- a) 43.
- b) 45.
- c) 47.
- d) 49.

**Questão 20**

Ana tem um álbum de figurinhas, em uma mudança ela perdeu  $\frac{2}{5}$  de suas figurinhas o que corresponde a 140 figurinhas. Logo a quantidade de figurinhas que Ana tinha antes da mudança era de:

- a) 320.
- b) 330.
- c) 340.
- d) 350.

**Questão 21**

Em uma determinada pasta do Windows foram criados diversos arquivos, veja a foto abaixo, para que esses arquivos sejam dispostos na ordem alfabética e crescente basta:

Nome	Data de modificaç...	Tipo	Tamanho
<input type="checkbox"/> arquivo (25).tmp	31/10/2018 22:10	Arquivo TMP	128 KB
<input type="checkbox"/> arquivo (24).tmp	31/10/2018 22:10	Arquivo TMP	128 KB
<input type="checkbox"/> arquivo (23).tmp	31/10/2018 22:10	Arquivo TMP	128 KB
<input type="checkbox"/> arquivo (22).tmp	31/10/2018 22:10	Arquivo TMP	128 KB
<input type="checkbox"/> arquivo (21).tmp	31/10/2018 22:10	Arquivo TMP	128 KB
<input type="checkbox"/> arquivo (20).tmp	31/10/2018 22:10	Arquivo TMP	128 KB
<input type="checkbox"/> arquivo (19).tmp	31/10/2018 22:10	Arquivo TMP	128 KB
<input type="checkbox"/> arquivo (18).tmp	31/10/2018 22:10	Arquivo TMP	128 KB
<input type="checkbox"/> arquivo (17).tmp	31/10/2018 22:10	Arquivo TMP	128 KB
<input type="checkbox"/> arquivo (16).tmp	31/10/2018 22:10	Arquivo TMP	128 KB
<input type="checkbox"/> arquivo (15).tmp	31/10/2018 22:10	Arquivo TMP	128 KB

- a) Renomear arquivo por arquivo.
- b) Clicar no arquivo e arrastar colocando na ordem desejada.

- c) Clicar na barra Nome até que seja ordenado da forma desejada.
- d) Clicar com o botão direito do mouse em atualizar.

**Questão 22**

Pedro estava trabalhando no computador quando de repente, ao pressionar um conjunto de teclas, a tela ficou de cabeça para baixo, para que a tela volte ao normal Pedro precisa:

- a) Girar a tela do computador em um ângulo de 180°.
- b) Pressionar a combinação de teclas, Ctrl+Alt+seta para cima.
- c) Pressionar a combinação de teclas, Ctrl+Alt+Home.
- d) Girar a tela do computador em um ângulo de 90°.

**Questão 23**

A versão mais completa do Windows 7 é chamada de:

- a) Windows 7 Professional.
- b) Windows 7 Home Premium.
- c) Windows 7 Home Basic.
- d) Windows 7 Ultimate.

**Questão 24**

Tendo o pacote Office instalado no computador, para criar uma planilha na área de trabalho, sem necessitar abrir o Excel basta seguir os seguintes passos:

- a) Botão direito do mouse em uma área livre do Desktop, navegar até o menu Novo e em seguida Planilha do Microsoft Excel.
- b) Botão direito do mouse em uma área livre do Desktop, navegar até o menu Exibir e em seguida Planilha do Microsoft Excel.
- c) Botão esquerdo do mouse em uma área livre do Desktop, navegar até o menu Exibir e em seguida Planilha do Microsoft Excel.
- d) Botão esquerdo do mouse em uma área livre do Desktop, navegar até o menu Novo e em seguida Planilha do Microsoft Excel.

**Questão 25**

O que são os Gadgets da Área de Trabalho:

- a) Miniprogramas.
- b) Programas para empresas de grande porte.
- c) Programas que somente faz operações matemáticas.
- d) Instruções computacionais.

**PROVA DE CONHECIMENTOS  
ESPECÍFICOS****Questão 26**

O maqueiro é um dos profissionais que sempre se faz presente no socorro e no transporte de acidentados. Quando falamos em acidentados, imediatamente lembramos de traumas. Marque abaixo uma conduta inadequada em casos de traumas:

- a) Não mover o corpo da pessoa acidentada, sem os devidos preparos e cuidados.
- b) Não mexer no pescoço da vítima em caso de quedas e pancadas fortes.
- c) Fazer a vítima caminhar para que ela não durma ou fique sonolenta.
- d) Acionar imediatamente a equipe de socorro médico.

**Questão 27**

O Maqueiro é o profissional que trabalha em estabelecimentos de saúde realizando o transporte de pacientes de forma segura nas unidades de saúde, da cadeira de rodas para a maca, da maca para a cama, para a mesa de exames, entre outros, atendendo as solicitações da equipe de enfermagem, tanto em ambiente hospitalar quanto em ambiente extra-hospitalar. Sobre o processo de trabalho do maqueiro, marque o item INCORRETO:

- a) Além de transportar os pacientes de forma adequada, respeitando cada caso, o maqueiro deve seguir os princípios de humanização.
- b) Precisa ser comunicativo e estar ciente no que diz respeito a movimentação dos serviços médicos e de enfermagem, pois além de encaminhar os pacientes aos locais solicitados, este profissional recebe, confere e transporta exames, materiais e equipamentos, além de controlar seus materiais de uso diário (EPI's) e manter seu espaço de trabalho limpo e organizado.
- c) Não participam diretamente da equipe de saúde. São meros prestadores de serviços.
- d) Frequentemente são expostos às variações de temperatura, materiais tóxicos, doenças contagiosas e risco de acidentes com materiais perfurocortantes, além de condições psicológicas desconfortáveis, pois estão aptos a movimentar pacientes vivos, nas mais

diversas situações de saúde e também pacientes que vieram a óbito.

**Questão 28**

Abaixo listamos situações de emergência, EXCETO:

- a) Rinite alérgica.
- b) Politraumas devido acidente de carro.
- c) Afogamento.
- d) Perfuração torácica com arma branca.

**Questão 29**

Queimaduras são resultados comuns em diversos tipos de emergências. Marque o item CORRETO sobre o tema:

- a) Insolação não evolui para queimadura e nunca pode ser considerada uma emergência.
- b) Soluções caseiras como pasta de dente e borra de café podem ajudar na cicatrização de queimaduras.
- c) A primeira providência a ser tomada é isolar a vítima da fonte da queimadura.
- d) Em caso de roupas coladas às feridas da queimadura, molhe com água e sabão e retire.

**Questão 30**

São competências gerais da profissão de maqueiro, EXCETO:

- a) Atuar com discricção e isolamento, de forma individualizada.
- b) Apoiar a equipe de enfermagem na movimentação e transporte de pacientes.
- c) Atuar nos serviços de saúde dentro das normas de higiene ocupacional e de biossegurança.
- d) Desenvolver postura e ética profissional, trabalhando em equipe e relacionar-se respeitosamente com os pacientes e seus familiares.

**Questão 31**

São EPIs e acessórios próprios ao trabalho do maqueiro, EXCETO:

- a) Protetor auricular.
- b) Botas.
- c) Máscaras.
- d) Roupa hospitalar adequada.

**Questão 32**

Veja os itens abaixo sobre urgências e emergências:



- I. Luxações.
- II. Torções.
- III. Hemorragias.
- IV. Paradas cardíacas.
- V. Catapora.
- VI. Sarampo.

Analizados os itens é CORRETO afirmar que:

- a) Nenhum dos itens representa emergência.
- b) Apenas um dos itens representa emergência.
- c) Apenas dois dos itens representam emergências.
- d) Apenas três dos itens representam emergências.

### Questão 33

Associe as colunas sobre unidades de atendimento de urgência e emergência:

- I. Pronto atendimento.
- II. Unidade de Atendimento de Emergência.
- III. Pronto Socorro.

(.....) Unidade prestadora de atendimento 24 horas por dia, realizando o primeiro atendimento, e, após, encaminhados para os centros de especialidades.

(.....) Deverá prestar atendimento 24 horas do dia e dispõe apenas de leitos de observação.

(.....) Unidade prestadora de atendimento dentro do horário de funcionamento do estabelecimento de saúde.

Associados os itens a sequência CORRETA é:

- |                |                |
|----------------|----------------|
| a) II, I, III. | b) II, III, I. |
| c) I, III, II. | d) I, II, III. |

### Questão 34

Antes da remoção, alguns procedimentos são necessários. Marque o item INCORRETO sobre o tema:

- a) Tomar conhecimento das condições clínicas do paciente a ser transportado ou atendido.
- b) Não há necessidade do uso de EPI para a remoção de pacientes.
- c) Registrar documentalmente todos os dados e intercorrências referentes ao atendimento tanto relativos ao paciente quanto à equipe de intervenção.
- d) As Medidas assistenciais durante o transporte serão minimamente para manutenção da vida através de Suporte Básico ou Avançado.

### Questão 35

Em relação à postura no ambiente de trabalho, analise os itens abaixo:

- I. Ser discreto e reservado, não tecendo comentários que fujam à sua competência profissional.
- II. Repassar ao pessoal de enfermagem e aos médicos, parentes e acompanhantes de pacientes que queiram maiores informações sobre seu familiar que foi transportado.
- III. Como está na linha de frente, deve fazer o trabalho de acolhimento do paciente e seus familiares.
- IV. Ser proativo, colocando-se a serviço de pacientes e da equipe de saúde.

Analizados os itens é CORRETO afirmar que:

- a) Apenas o item I está incorreto.
- b) Apenas o item II está incorreto.
- c) Apenas o item III está incorreto.
- d) Apenas o item IV está incorreto.

### Questão 36

A Política Nacional de Humanização (PNH) – Humaniza SUS existe desde 2003 para efetivar os princípios do SUS no cotidiano das práticas de atenção e gestão, qualificando a saúde pública no Brasil e incentivando trocas solidárias entre gestores, trabalhadores e usuários. A PNH deve estar presente e inserida em todas as políticas e programas do SUS. Entre as diretrizes do Humaniza SUS está a **Ambiência**. Sobre o tema analise os itens abaixo:

- I. Termo derivado da junção das palavras ambiente e consciência.
- II. Aponta para o processo de construção de espaços saudáveis, acolhedores e confortáveis, que respeitem a privacidade, propiciem mudanças no processo de trabalho e considerem todas as dimensões humanas implicadas no processo de ocupação dos espaços para que estes sejam de fato produtores de saúde e lugares de encontro entre as pessoas.
- III. Deve ser feita através da discussão compartilhada dos processos de trabalho, projetos arquitetônicos cogidos, das reformas e do uso dos espaços de acordo com as necessidades de usuários e trabalhadores de cada serviço.
- IV. A clínica ampliada e compartilhada parte do princípio de núcleo e campo de competência, onde um profissional pode realizar atividades e ações que não pertencem somente à sua especialidade, mas sim



diz respeito às suas atribuições como profissional de saúde.

Analizados os itens é CORRETO afirmar que:

- a) Apenas o item I está incorreto.
- b) Apenas o item II está incorreto.
- c) Apenas o item III está incorreto.
- d) Apenas o item IV está incorreto.

### **Questão 37**

Sobre alguns procedimentos a serem utilizados em caso de afogamento, analise os itens abaixo:

- I. Abrir as vias aéreas através das manobras manuais, caso indicado.
- II. Verificar a respiração.
- III. Assistir à ventilação pulmonar com BMV se indicado utilizando oxigênio suplementar.
- IV. Observar cuidados com a coluna cervical se houver suspeita de trauma (mergulho em águas rasas, trauma esportivo, etc.).
- V. Administrar oxigênio sob máscara em pacientes ventilando espontaneamente com fluxo de dez a quinze litros por minuto.
- VI. Utilizar da Manobra de Heimlich para esvaziar o estômago distendido. Retirar a água dos pulmões ou do estômago.

Analizados os itens abaixo, é CORRETO afirmar que:

- a) Todos os itens estão corretos.
- b) Apenas três dos itens acima estão incorretos.
- c) Apenas dois dos itens acima estão incorretos.
- d) Apenas um dos itens acima está incorreto.

### **Questão 38**

Em relação a transmissão de bactérias e outros microrganismos entre pacientes infectados para outros susceptíveis e também para profissionais de saúde, analise os itens abaixo:

- I. As recomendações relacionadas ao isolamento não podem ter caráter estático, visto que continuamente novas doenças e agente causadores de infecção são descobertos.
- II. Não há necessidade de lavagem das mãos quando o profissional usa luva, seja de procedimento ou estéril.
- III. A transmissão respiratória ocorre por gotículas através do contato próximo com o paciente e as gotículas grandes eliminadas atingem mais de um

metro de distância, favorecendo a transmissão em distâncias grandes e por períodos prolongados.

IV. As medidas padrões devem ser adotadas pelos profissionais com o objetivo de evitar contato com sangue e fluidos corpóreos, inclusive o suor, de pacientes com algum tipo de doença que possa ser transmitida.

Analizados os itens é CORRETO afirmar que:

- a) Apenas o item I está correto.
- b) Apenas o item II está correto.
- c) Apenas o item III está correto.
- d) Apenas o item IV está correto.

### **Questão 39**

Ainda é uma realidade brasileira, principalmente nas cidades de pequeno porte, o transporte de pacientes para as cidades maiores e/ou capitais feito em veículos não adequados para tal. É essencial no transporte de pacientes, EXCETO:

- a) Segurança.
- b) Rapidez.
- c) Equipamentos de primeiros socorros.
- d) Baixo custo.

### **Questão 40**

Quando dizemos que o paciente está em decúbito ventral é porque está:

- a) Sentado.
- b) Deitado com o ventre para cima.
- c) O paciente que deita de bruços.
- d) O paciente que deita na lateral do corpo.

### **Questão 41**

Levantar um idoso acamado, ou uma pessoa que fez uma cirurgia e precisa ficar de repouso, pode ser mais fácil seguindo técnicas adequadas que ajudam, não só, a fazer menos força e evitar lesões nas costas do cuidador, como também a aumentar o conforto e o bem-estar da pessoa acamada. Sobre o tema, analise os itens abaixo:

- I. Colocar a cadeira de rodas ou a poltrona ao lado da cama e travar as rodas da cadeira, ou encostar a poltrona na parede, para que ela não ande.
- II. Com a pessoa ainda deitada, arrastar para a beira da cama, colocando os dois braços por baixo do corpo.
- III. Colocar o braço debaixo das costas na altura dos ombros.



IV. Com a outra mão, segurar na axila e sentar a pessoa na cama. Para este passo, o cuidador deve dobrar as pernas e manter as costas retas, esticando as pernas enquanto levanta a pessoa até à posição de sentada.

V. Manter a mão suportando as costas da pessoa e puxar os joelhos para fora da cama, rodando-o para que fique sentada com as pernas penduradas na beira da cama.

Analisados os itens é CORRETO afirmar que:

- a) Apenas os itens I, II, IV e V estão corretos.
- b) Apenas os itens II, III, IV e V estão corretos.
- c) Apenas os itens II, IV e V estão corretos.
- d) Todos os itens estão corretos.

#### **Questão 42**

São cuidados gerais que o maqueiro deve ter com o paciente, no momento do transporte, EXCETO:

- a) O transporte do paciente deve ser feito com muito cuidado. A movimentação malfeita pode provocar lesões, às vezes irreversíveis.
- b) Para que o transporte seja eficiente deve-se agir sobretudo, com rapidez. Isso é o essencial.
- c) Observar constantemente o estado geral do paciente durante o transporte.
- d) Movimentos suaves ao manipular o paciente diminuem as vibrações, solavancos, dor e desconforto.

#### **Questão 43**

Atribua V para item verdadeiro e F para item falso, sobre o transporte utilizando maca:

- I. Descer e subir rampas com a cabeça do paciente para cima, exceto quando o paciente estiver em estado de choque. (.....)
- II. Conduzir a maca pelo corredor com o paciente sempre olhando para frente. Se for preciso subir a rampa ou entrar em elevador, virar a maca após, para conduzir o paciente sempre na posição correta. (.....)
- III. Ao entrar no elevador, nivelar o mesmo e travar a porta. Entrar primeiro com o lado inverso da cabeceira da maca, desta maneira já saíra na posição correta. (.....)
- IV. Transportar a maca com a grade, principalmente quando o paciente estiver anestesiado, inconsciente, agitado ou quando for criança. (.....)

Respondidos os itens a sequência CORRETA é:

- a) V, V, F, V.
- b) V, V, V, V.
- c) F, V, F, V.
- d) F, F, V, V.

#### **Questão 44**

Qual o tipo de transporte feito por uma só pessoa socorrendo, que é usado para as vítimas de vertigem, de desmaio, com ferimentos leves ou pequenas perturbações que não os tornem inconscientes e que lhes permitam caminhar?

- a) Transporte nas Costas.
- b) Transporte ao colo.
- c) Transporte de Apoio.
- d) Transporte de arrasto.

#### **Questão 45**

Analise as opções abaixo e faça a correspondência, assinalando o item CORRETO:

A) Imprudência B) Negligência C) Imperícia

(.....) É um descuido ou desleixo, descuido no cumprimento do encargo ou da obrigação. Ocorre quando o profissional deixa de fazer o que devia.

(.....) É uma inconveniência, é fazer o que não deve, fazer de qualquer maneira. É uma atitude onde o agente atua com precipitação.

(.....) É a incompetência. Caracteriza-se pela execução de algum ato em que o agente não demonstra aptidão teórica ou prática elegível.

(.....) Configura-se pela inobservância de deveres impostos à execução de qualquer ato.

(.....) Situação onde são esquecidos os cuidados necessários para o sucesso final de um empreendimento.

- a) C, A, B, B, B.
- b) C, A, B, B, A.
- c) B, B, C, A, C.
- d) B, A, C, B, A.

#### **Questão 46**

Entende-se por assepsia todas as condições, gestos e atitudes que podem manter a ausência de microrganismos contaminantes no meio em que se atua. Diante desse fato, assinale o item CORRETO:

- a) A autoclave realiza a esterilização através de calor seco, como em uma panela de pressão, sendo a



temperatura necessária para um bom resultado em torno de 180°C.

b) A tinalização consiste numa esterilização fracionada em que o meio sofre aquecimentos em 3 dias consecutivos, para destruição de formas vegetativas bacterianas.

c) A pasteurização utiliza uma temperatura inferior a 50°C, geralmente 40°C, aumentando para 100°C rapidamente. Elimina microrganismos sensíveis ao calor, facilmente adulterando as qualidades do produto a pasteurizar.

d) A esterilização química inclui a radiação e a filtração, especialmente usadas para esterilização de meios e soluções.

#### **Questão 47**

Marque a alternativa CORRETA:

I- O ato de lavar as mãos (impede a transferência de microorganismos presentes na mão do agente de saúde para o paciente).

II- Assepsia é o processo pelo qual não são afastados os microorganismos patogênicos de um local ou objeto.

III. A infecção acontece quando um microorganismo (vírus, bactérias, protozoários ou fungos) penetra no corpo do ser humano, e se multiplica (proliferação).

- a) I e II estão corretas.
- b) II e III estão corretas.
- c) II está incorreta.
- d) I e III estão incorretas.

#### **Questão 48**

Com relação à lavagem das mãos, podemos AFIRMAR corretamente que:

- a) Não é necessário retirar joias (anéis, pulseiras, relógio), pois tais objetos também serão lavados.
- b) A duração do procedimento não precisa ultrapassar 15 segundos.
- c) É ideal o uso coletivo de toalhas de tecido.
- d) Remover os micro-organismos que colonizam as camadas superficiais da pele e evitar a proliferação de micro-organismos.

#### **Questão 49**

Marque a opção CORRETA sobre autocuidado:

- a) Autocuidado se refere à capacidade de uma pessoa para realizar as funções de cuidados primários.

b) As funções de cuidados primários nas quatro áreas são tomar banho, alimentar-se, deitar-se sem auxílio dos outros e dormir tranquilamente.

c) A capacidade de realizar, de modo dependente, o autocuidado e as práticas de higiene apropriadas aumenta muito o estado de saúde e o bem-estar emocional de uma pessoa.

d) Ajudar os clientes a recuperar a independência no autocuidado é uma das metas de menor importância da enfermagem.

#### **Questão 50**

É inegável que a dinâmica de trabalho do serviço de saúde atualmente destaca a importância do trabalho em equipe. Sabe-se que o desafio da construção de trabalhos em equipe, na maioria das vezes, tem o peso da habilidade humanística e relacional que se precisa desenvolver na maneira de trabalhar. É INCORRETO afirmar que:

a) O trabalho em equipe no âmbito da enfermagem historicamente já se configura como uma modalidade do fazer do enfermeiro na medida em que cabe a esse profissional a coordenação e supervisão da equipe de enfermagem prescritas na lei do exercício profissional.

b) O trabalho em equipe requer que na dinâmica de trabalho haja espaço de escuta, de troca de informações e saberes entre os trabalhadores, além de tomadas de decisões coletivas. Essas atividades sempre são alcançadas devido às influências do modelo médico-centrado na prática profissional dos membros das equipes.

c) Com a implementação da Estratégia Saúde da Família, essa modalidade de trabalho foi priorizada como estratégia de responder de forma otimizada às demandas e necessidades de saúde dos indivíduos e coletividades.

d) No que se refere à equipe, o trabalho dos enfermeiros está articulado e integrado ao da equipe a fim de viabilizar a produção do cuidado, sendo a reunião da equipe o momento utilizado para essa integração.

**07- MECÂNICO DE AUTO– PROVA 01****PROVA DE CONHECIMENTOS  
GERAIS****AMAN**

A **Academia Militar das Agulhas Negras (AMAN)** forma os oficiais combatentes do Exército. Ela ocupa uma área de 67km<sup>2</sup> estendendo-se da Rodovia Presidente Dutra até as encostas da Serra da Mantiqueira e do Maciço do Itatiaia. Aberta à visitação, a AMAN dispõe de um dos maiores e mais completos parques esportivos do estado do Rio de Janeiro, além de um moderno teatro com capacidade para 2.821 pessoas.

A **Cidade Acadêmica, como também é conhecida** a área em que a Academia está instalada, abriga uma população aproximada de 12.000 habitantes e dispõe de um **complexo** arquitetônico e paisagístico dos mais bonitos.

Além do teatro **acadêmico**, dentro de sua área, estão o Conjunto Principal (comando, administração, salas de aula, museu, bibliotecas e refeitórios) uma ampla praça de esportes (dois estádios, parque aquático, quadras diversas, pista de treinamento utilitário, centro de excelência em reabilitação / academia de musculação, dois ginásios cobertos e centro hípico), uma das mais completas instalações de tiro do mundo, dependências próprias para a instrução militar, um Hospital Escolar, um auditório para 1.150 pessoas, vila residencial com 3 bairros, totalizando 580 moradias e instalações de apoio ao ensino, logísticas e administrativas, tudo sob a supervisão de uma prefeitura militar.

Dispõe, ainda, de agências bancárias, agência dos correios, igrejas, uma escola estadual e dois clubes recreativos - o Círculo Militar das Agulhas Negras (CIMAN) e o Clube de Subtenentes e Sargentos das Agulhas Negras (CSSAN, o antigo GRUMC) – proporcionando apoio e serviços aos cadetes e aos moradores das vilas residenciais.

<http://resende.rj.gov.br/turismo/3>

**Questão 01**

O texto traz como conteúdo principal:

- a) A divulgação para os turistas sobre onde encontrar serviços como bancos, igrejas, correios, dentre outros, na cidade do Resende-RJ.
- b) Informações sobre o que é a AMAN, seus objetivos, sua missão perante a sociedade além de divulgar um pouco do trabalho desenvolvido pela academia militar.
- c) Informações sobre o complexo turístico e esportivo da AMAN, bem como das atrações e das atividades em seu entorno.
- d) Todas as alternativas estão corretas.

**Questão 02**

A palavra COMPLEXO foi empregada no texto no sentido de:

- a) Conjunto tomado como um todo mais ou menos coerente.
- b) Um conjunto de atos ligados ou relacionados entre si.
- c) Aquilo que não é simples, aquilo que se mostra complicado.
- d) Construção composta de numerosos elementos interligados ou que funcionam como um todo.

**Questão 03**

A parte do texto que diz: “A Academia Militar das Agulhas Negras (AMAN) forma os oficiais combatentes do Exército.”, nos traz uma frase:

- a) Exclamativa.
- b) Interrogativa.
- c) Declarativa.
- d) Imperativa.

**Questão 04**

Marque abaixo o item onde todas as palavras estão silabicamente separadas de forma CORRETA:

- a) A-ca-de-mi-a, re-fei-tó-rios, u-ti-li-tá-ri-o.
- b) Re-fe-i-tó-ri-os, a-po-i-o, ex-ce-lên-ci-a.
- c) ba-ir-ros, es-tá-di-os, ter-i-na-men-to.
- d) Man-ti-que-i-ra, mu-se-u, ma-io-res.

**Questão 05**

“Além do teatro ACADÊMICO, estão o Conjunto Principal, uma ampla praça de esportes, uma das mais completas instalações de tiro do mundo”.

A palavra destacada nessa frase tem função de:

- a) Advérbio.
- b) Verbo.
- c) Adjetivo.
- d) Substantivo.



**Questão 06**

“A Cidade Acadêmica, como **TAMBÉM** é conhecida” Marque o item abaixo onde a palavra está acentuada pela mesma regra da palavra **TAMBÉM**:

- a) Céu.      b) Café.      c) tuiuiú.      d) Amapá.

**Questão 07**

Marque o item onde só constam palavras derivadas:

- a) Combatente, visitação, treinamento.  
b) Principal, bancárias, próprias.  
c) Auditório, museu, militar.  
d) Ensino, logísticas, cadetes.

**Questão 08**

O texto AMAN é do gênero textual:

- a) Descritivo.      b) Conto.  
c) Argumentativo.      d) Narrativo.

**Questão 09**

“Além do teatro acadêmico, dentro de SUA área”. A palavra em destaque refere-se à(ao):

- a) Conjunto Principal (comando, administração, salas de aula, museu, bibliotecas e refeitórios) Verbos.  
b) A Academia Militar das Agulhas Negras (AMAN).  
c) População.  
d) Complexo arquitetônico e paisagístico.

**Questão 10**

“Aberta à visitação, a AMAN dispõe de um dos maiores e mais completos parques esportivos do estado do Rio de Janeiro”. O sujeito da oração é:

- a) Aberta à visitação.      b) Parques esportivos.  
c) Rio de Janeiro.      d) A AMAN.

**Questão 11**

Ana, Anelise e Anne são irmãs. Juntas, suas idades somam 49 anos. Ana tem o dobro da idade de Anelise que tem o dobro da idade de Anne. Assim, podemos dizer:

- a) Ana tem 26 anos, Anelise tem 13 anos e Anne tem 6 anos.  
b) Ana tem 28 anos, Anelise tem 14 anos e Anne tem 7 anos.  
c) Ana tem 30 anos, Anelise tem 15 anos e Anne tem 8 anos.

- d) Ana tem 25 anos, Anelise tem 14 anos e Anne tem 7 anos.

**Questão 12**

15 minutos de acesso à internet custam R\$ 0,50 (Cinquenta centavos) em uma Lan House. Pedro pagou antecipadamente R\$ 6,00 (seis reais). Quantas horas Pedro poderá ficar conectado nessa Lan House?

- a) 1 hora.  
b) 2 horas.  
c) 3 horas.  
d) 4 horas.

**Questão 13**

Em um auditório com 1.356 pessoas foram formados subgrupos com 4 participantes. Quantos subgrupos teremos nesse auditório?

- a) 339.  
b) 439.  
c) 376.  
d) 289.

**Questão 14**

Dividir 837 por 5, terá como resto:

- a) 167.  
b) 4.  
c) 177.  
d) 2.

**Questão 15**

O conjunto 1 tem: {1, 3, 5, 7, 9, 13} e o conjunto 2 tem: {1, 2, 4, 6, 8, 13}.

De acordo com o que foi afirmado acima, sobre os conjuntos 1 e 2, qual é o item onde consta **CORRETAMENTE** 1 U 2:

- a) {1, 2, 3, 4, 5, 6, 7, 8, 9, 13}  
b) {1, 1, 3, 4, 5, 6, 7, 8, 9, 13, 13}  
c) {1, 13}  
d) {2, 3, 4, 5, 6, 7, 8, 9}



**Questão 16**

De acordo com o que foi afirmado acima, sobre os conjuntos 1 e 2, qual é o item onde consta corretamente 1  $\cap$  2:

- a) {1, 2, 3, 4, 5, 6, 7, 8, 9, 13}
- b) {1,1, 3, 4, 5, 6, 7, 8, 9, 13, 13}
- c) {1, 13}
- d) {2, 3, 4, 5, 6, 7, 8, 9}

**Questão 17**

Fábio tem 646 animais. São 280 bois, 340 cabras e o restante são cavalos. Quantos cavalos tem Fábio:

- a) 36.
- b) 26.
- c) 16.
- d) 6.

**Questão 18**

Severino tinha 360 bolas de gude. Agora que cresceu não as quer mais e vai doá-las aos seus 18 primos. Quantas bolas de gude cada um vai ganhar?

- a) 15.
- b) 25.
- c) 20.
- d) 30.

**Questão 19**

Antônio é dono de uma empresa de mudanças e fretes. Possui 94 veículos, de três tipos diferentes: 30 motocicletas para pequenas entregas e caminhonetas e caminhões. São 20 caminhonetas a mais que o número de caminhões. Qual o número de caminhões de sua frota:

- a) 28.
- b) 26.
- c) 24.
- d) 22.

**Questão 20**

Em 2019, o mundo celebrou os 500 anos da morte de Leonardo da Vinci (1452-1519). Artista e inventor, o italiano é considerado um dos expoentes máximos do Renascimento europeu. Para muitos, ele também seria o maior gênio de todos os tempos. É obra de Da Vinci:

- a) Mona Lisa.
- b) Última Ceia.
- c) Salvator Mundi
- d) Todas as alternativas estão corretas.

**PROVA DE CONHECIMENTOS  
ESPECÍFICOS****Questão 21**

A caixa de direção é responsável pelo giro das rodas, está ligada no volante de direção através da barra de direção e nas rodas através dos garfos de direção. A caixa de direção é composta por vários componentes. NÃO é um dos componentes da caixa de direção:

- a) Junta homocinética.
- b) Barra de torsão.
- c) Jogo de esferas.
- d) Sem fim de direção.

**Questão 22**

Além da lubrificação das superfícies metálicas, os lubrificantes também possuem características e funções tais como:

- a) Refrigerar- O lubrificante representa um meio de transferência de calor, "roubando" calor gerado por contato entre superfícies em movimento relativo. Nos motores de combustão interna, o calor é transferido para o óleo através de contatos com vários componentes, e então, para o sistema de arrefecimento de óleo.
- b) Limpar e manter limpo - Em motores de combustão interna especialmente, uma das principais funções do lubrificante é retirar as partículas resultantes do processo de combustão e manter estas partículas em suspensão no óleo, evitando que se depositem no fundo do cárter e provoquem incrustações.
- c) Vedação da câmara de combustão - O lubrificante ao mesmo tempo que lubrifica e refrigera, também age como agente de vedação, impedindo a saída de lubrificante e a entrada de contaminantes externos ao compartimento.
- d) Todas as alternativas estão corretas.

**Questão 23**

Para lavar o motor do carro, é CORRETO:

- Jogar água quando o motor ainda estiver quente. Isso fará com que a sujeira encrostada saia com mais facilidade.
- Usar produtos químicos pois lubrificam as peças de borracha do motor.
- É importante usar água sob pressão.
- Não usar produtos derivados de petróleo pois podem corroer as peças de borracha do motor e também afetar o sistema elétrico.

**Questão 24**

Em relação ao sistema de comando de válvulas, associe as duas colunas dando sentido correto a cada título de item:

- Comando de válvulas.
- Balancins.
- Válvulas.
- Vareta de válvulas.

- Além de controlar a entrada de ar e a saída de gases queimados, outra função importante é promover a vedação da câmara de combustão. Esta importância deve-se ao fato de que, dentro da câmara, a pressão é muito alta, não podendo apresentar vazamentos, pois estes poderiam prejudicar o bom funcionamento do motor. (.....)
- São peças que transmitem o movimento proveniente do comando de válvulas até as válvulas, fazendo com que as mesmas abram no momento exato. (.....)
- É um eixo que possui ressaltos, chamados de cames, e sua principal função é acionar os balancins promovendo a abertura e o fechamento das válvulas. (.....)
- É o componente que liga o eixo de comando de válvulas ao balancim. Fica em contato com os ressaltos (cames) do eixo de comando de válvulas, sendo assim, durante o funcionamento do motor o eixo gira empurrando as varetas que estão em contato com os balancins que aciona as válvulas, fazendo com que as válvulas abram, sendo que seu fechamento (Retorno) é feito pela ação de molas. (.....)

Feita a associação, a sequência correta é:

- III, I, II, IV.
- II, III, IV, I.
- III, II, I, IV.
- I, III, II, IV.

**Questão 25**

Qual a principal característica dos óleos lubrificantes?

- Cor amarela translúcida.
- Temperatura amena.
- Viscosidade.
- Cor opaca.

**Questão 26**

Para mantermos um relacionamento interpessoal de alto nível, é importante valorizar as pessoas com as quais mantemos contato. Identifique a atitude que NÃO colabora para um bom relacionamento.

- Bom humor em todas as circunstâncias, mesmo frente a dificuldades.
- Ser cordial, alegre, otimista e fazer com que sua presença seja bem-vinda.
- Evitar conversas desagradáveis.
- Buscar apenas seus próprios interesses.

**Questão 27**

Atualmente mais de 30% da frota circulante dos veículos comerciais no Brasil já estão equipados com injeção eletrônica diesel. São veículos que costumam adquirir alta quilometragem logo nos primeiros anos de uso.

Quando o sistema de injeção eletrônica apresenta sinais de ineficiência, o motor fica com pouco rendimento, a marcha lenta fica irregular e a potência do veículo diminui. Sobre o tema marque o item INCORRETO:

- No painel de instrumentos do veículo tem uma luz que acende para avisar sobre qualquer anomalia no sistema. Geralmente, o motorista ainda tem tempo de levar o veículo ou equipamento a um lugar seguro depois que a luz acende.
- O diagnóstico de falhas é realizado por meio de equipamentos eletrônicos, do tipo scanners, que analisam todo o sistema eletroeletrônico do veículo.
- Um sistema de injeção direta é sempre mais barato de produzir, menos dispendioso de manter e, tecnicamente, a sua manutenção também é menos exigente. Contudo, as vantagens são claramente mais importantes e não se esgotam no aumento de eficiência do automóvel, apresentando também benefício para o consumo.



d) Fazendo a injeção diretamente no compartimento, no momento exato, na quantidade certa, evitando perdas e mantendo a qualidade da explosão da mistura, a utilização da injeção direta permite o melhor aproveitamento da energia disponível, com ganhos de potência que rondam os 5%.

### **Questão 28**

São muitos os sintomas que indicam avarias no sistema de injeção eletrônica dos veículos com motor a diesel. Analise os itens abaixo sobre esses sintomas:

- I. Falta de potência e torque.
- II. Consumo retráido de combustível.
- III. Falha de funcionamento do motor.
- IV. Inexistência de fumaça no escapamento.
- V. Cilindro com funcionamento incorreto devido a um injetor danificado.

Analizados os itens podemos afirmar que:

- a) Apenas um dos itens está incorreto.
- b) Apenas dois dos itens estão incorretos.
- c) Apenas três dos itens estão incorretos.
- d) Todos os itens estão corretos.

### **Questão 29**

Quando se trata de injeção diesel, o common rail domina o mercado. Presente na maioria dos caminhões e ônibus que rodam atualmente nas ruas e estradas brasileiras, este sistema de injeção ajudou a revolucionar o mercado diesel no Brasil nos últimos anos. Entretanto, é um sistema complexo. Sua reparação necessita que a oficina tenha os equipamentos corretos para garantir, além de precisão, a velocidade que o cliente precisa. Sobre o tema, analise os itens abaixo:

- I. Ao contrário do que muita gente pensa, o primeiro passo a ser executado quando se fala em diagnóstico de sistema common rail é a análise da bateria.
- II. O próximo teste a ser feito é medir a pressão do sistema de combustível. Ao dar partida no veículo, se a pressão efetiva não atingir o valor nominal, será necessário verificar a linha de baixa pressão do combustível.
- III. Ao diagnosticar a linha de baixa pressão de combustível, o objetivo é atestar que o diesel está saindo do tanque e chegando até a bomba de alta pressão na quantidade e pressão corretas.

IV. Caso seja verificada a linha de baixa pressão e o motor insistir em não pegar, siga para a análise da linha de alta pressão. Os principais componentes da linha de alta pressão são os injetores, a bomba de alta pressão e o rail (ou flauta).

V. O início do diagnóstico do circuito de alta pressão começa pelo teste de resistência da bobina dos injetores. A medição da resistência deve ser feita com multímetro na função ohm ( $\Omega$ ), com as duas pontas de prova nos dois pinos da bobina.

VI. A seguir, faça o teste de isolamento dos injetores. Com os injetores ainda instalados no motor, outro teste importante é a medição do volume retorno de combustível.

Analizados os itens é CORRETO afirmar que:

- a) Apenas o item I está incorreto, pois a bateria não tem relevância nesse diagnóstico.
- b) Apenas o item VI está incorreto, pois a medição de volume de retorno não ajuda no diagnóstico de eventuais falhas.
- c) Todos os itens estão corretos.
- d) Apenas os itens II, III, IV e V estão corretos.

### **Questão 30**

É um dispositivo de inércia que mantém a velocidade angular do motor constante ao longo do ciclo. O torque gerado pelo gás queimado no pistão varia de acordo com a fase do ciclo de cada pistão. Assim, este dispositivo absorve essa variação devido ao seu grande momento de inércia. É auxiliar ao motor de arranque. Estamos falando de:

- a) Girabrequim.
- b) Motor de arranque.
- c) Cremalheira.
- d) Volante.

### **Questão 31**

O alternador é um dos componentes do sistema elétricos de veículos. Sobre o tema, marque o item INCORRETO:

- a) O alternador é um componente gerador de eletricidade, responsável por recarregar a bateria e alimentar os componentes, tais como: bobina, distribuidor, velas, aparelhos de som, luz internas e lâmpadas de advertência.



- b) Está diretamente ligado ao motor do veículo por meio de uma correia que transmite o movimento do motor, fazendo gerar eletricidade do tipo contínua.
- c) A correia do alternador deve estar em bom estado e esticada com a tensão correta, conforme estabelece o fabricante.
- d) Motor “pesado”, com ruídos estranhos, requer pronta revisão de alternador, bomba-d’água, polias e correias.

### Questão 32

Dentre as principais funções do Pistão, **NÃO** está:

- a) Transferir as forças do gás de combustão para a biela.
- b) Transmitir as forças de pressão do gás no cilindro para árvore de manivelas.
- c) Selar a câmara de combustão.
- d) Configurar a geometria inferior da câmara de combustão para favorecer a mistura e a queima.

### Questão 33

Leia o enunciado e responda:

“É um dispositivo mecânico indispensável em veículos de tração. Tem a função de transferir e distribuir uniformemente o torque a dois semi-eixos que em princípio giram em sentidos opostos, possibilitando assim, a cada eixo, uma gama de velocidade e rotações diferentes”.

- a) Volante.
- b) Diferencial.
- c) Cremalheira.
- d) Biela.

### Questão 34

Estes componentes são elementos de proteção do sistema elétrico que só permitem passagem de corrente elétrica até um valor preestabelecido. Como forma protetiva, quando a corrente elétrica que vai para equipamentos e acessórios sofre sobrecarga ou um curto-circuito, ele queima e protege os equipamentos. Estes componentes são:

- a) Relés.
- b) Bobinas.
- c) Cabos.
- d) Fusíveis.

### Questão 35

É ele quem amplifica aquela pressão colocada no pedal para que quando ela chegar ao cilindro mestre, ele consiga fazer com que o fluido hidráulico vá para a unidade de travagem em cada roda, isso com a ajuda dos pistões, que pressionam o fluido e o espalham por todo o sistema. Com esse processo finalizado, dependendo do modelo de seu veículo, os fluidos de

freio vão para o tambor ou para o disco, que farão com que as rodas reduzam a velocidade, como é de se esperar de um freio. Estamos falando de que componente do sistema de freios:

- a) Pedal.
- b) Servo-freio.
- c) Disco.
- d) Pastilhas.

### Questão 36

Entre os principais aditivos estão:

- I. Detergente e dispersante.
- II. Anti-oxidante e Anti-espumante.
- III. Anti-ferrugem e Corantes.

- a) I e III estão errados.
- b) I, II e III estão certos.
- c) II e III estão certos.
- d) Apenas II está errado.

### Questão 37

Leia o enunciado e responda:

É um conjunto de componentes que atua em tempo integral ligando o chassi às rodas e garantindo que as rodas do veículo sempre estejam em contato com o solo, que os impactos sofridos pela roda sejam absorvidos, que os ocupantes do carro tenham conforto ao rodar por diversas estradas e que haja estabilidade nas curvas.

Aqui falamos do sistema:

- a) De Suspensão.
- b) Elétrico.
- c) De tração 4 x 4.
- d) De direção hidráulica.

### Questão 38

Contribui para a vaporização da mistura gasosa carburante e a distribui pelos cilindros em quantidades tão uniformes quanto possível. Aqui apontamos as funções básicas da(o):

- a) Cremalheira.
- b) Virabrequim.
- c) Coletor de admissão.
- d) Coxim.



**Questão 39**

As funções desempenhadas pelo mecânico necessitam de uma série de cuidados especiais pelos riscos e perigos que a envolvem. A utilização de alguns EPIs se faz necessária. EPI significa:

- a) Equipamento Padrão Individualizado.
- b) Equipamento de Padrão Internacional.
- c) Equipamento Protetor Interno.
- d) Equipamento de Proteção Individual.

**Questão 40**

É o componente que faz os movimentos decorrentes dos 4 tempos do motor. Além de receber a força da combustão, ele faz movimentos bastante rápidos (sobe e desce até 30 vezes por segundo) devendo ser leve e resistente. Geralmente é feito de uma liga de alumínio. Estamos falando de:

- a) Pistão.
- b) Segmento.
- c) Eixo.
- d) Biela.

**Questão 41**

O motor de ciclo Diesel foi criado por um alemão chamado Rudolf Diesel. Esse motor utiliza o diesel como combustível que também é introduzido na câmara de combustão através dos 4 tempos motores. Entretanto, apresenta algumas diferenças com relação ao motor de ciclo Otto. Marque o item INCORRETO sobre o tema:

- a) 1º Tempo - Admissão: No motor Diesel é aspirado somente ar puro e não a mistura ar + combustível como no motor Otto.
- b) 2º Tempo - Compressão: O ar puro é comprimido no interior da câmara de combustão e também sofre uma redução em sua temperatura.
- c) 3º Tempo - Combustão: Como a pressão neste tipo de motor é maior que no motor de Ciclo Otto, conseqüentemente a temperatura do ar também será maior. Neste momento é injetado o combustível (Diesel), na câmara de combustão, que ao entrar em contato com o ar em alta temperatura ocasiona a explosão.
- d) 4º Tempo - Exaustão: É a saída da mistura ar e combustível queimados (gases) da câmara de combustão.

**Questão 42**

Sobre os óleos lubrificantes, marque a alternativa CORRETA:

- a) É necessário adicionar aditivo aos óleos lubrificantes para complementar sua ação.
- b) Os óleos lubrificantes auxiliam no processo de combustão e sem eles, o veículo não dá a partida no motor.
- c) Os óleos lubrificantes reduzem o atrito entre as peças metálicas em movimento do motor, reduzindo o desgaste e aumentando a vida útil dos motores.
- d) Nunca se faz necessário adicionar aditivo aos lubrificantes.

**Questão 43**

Os óleos lubrificantes para automóveis são de três tipos:

- a) Mineral, sintético e semissintético.
- b) Mineral, não mineral e semi mineral.
- c) Sintético, mineral e semi mineral.
- d) Sintético, petrolífero e semissintético.

**Questão 44**

Sobre a calibragem de pneus, marque a alternativa CORRETA:

- a) Quando se quer que o carro fique mais “macio” (confortável), deve-se usar uma graduação de calibragem um pouco menor que a informada pelo fabricante para que o pneu não fique muito duro.
- b) Quando se quer que o carro fique mais “macio” (confortável), deve-se usar uma graduação de calibragem um pouco maior que a informada pelo fabricante para que o pneu fique mais resistente aos buracos.
- c) Há três principais sistemas para especificar a calibragem: PSI, BAR e kPA.
- d) Todas as alternativas estão corretas.

**Questão 45**

Rotor com eletrodo é parte de qual componente elétrico veicular?

- a) Bateria.
- b) Rele de comando.
- c) Distribuidor.
- d) Condensador.

**Questão 46**

O funcionamento adequado do sistema hidráulico de um equipamento é primordial para manter seu bom desempenho, pois ele responde por funções essenciais para o êxito da operação: o deslocamento, o carregamento do material e a escavação do solo. Para preservar a eficiência dos componentes hidráulicos, é fundamental que haja uma atenção periódica especial com relação a todo o sistema. Analise os itens abaixo sobre o tema:

I. Cada componente do sistema tem um período específico para manutenção. Com isso, deve-se prestar atenção ao tempo correto de cada peça, para que não haja um desgaste excessivo que possa contaminar ainda mais o óleo. É fundamental antecipar qualquer problema que os componentes possam apresentar.

II. É necessário fazer a manutenção das bombas quando o equipamento diminui a velocidade hidráulica, reduzindo a produtividade. Contudo, a vida útil dura em média 15.000 horas e varia conforme o tipo de aplicação do equipamento, a operação, a qualidade da manutenção e o regime de trabalho.

III. A correta lubrificação é tão importante que muitas empresas incorporam a gestão de fluidos à rotina de cuidados com a frota. Isso quer dizer que realizam um conjunto de procedimentos de controle focados na lubrificação, incluindo até a análise periódica dos lubrificantes por laboratórios especializados.

IV. O avanço tecnológico das máquinas tornou necessário melhorar os óleos lubrificantes com o uso de aditivos que reforçam algumas das suas qualidades a fim de conferir-lhes novas propriedades e reduzir suas deficiências. Eles são compostos químicos sintéticos adicionados ao óleo básico na concentração ideal para cada aplicação ou componente da máquina durante a fabricação dos lubrificantes. Isso melhora as propriedades do produto.

Analizados os itens é correto afirmar que:

- a) Todos os itens estão corretos.
- b) Apenas o item II está incorreto.
- c) Apenas o item III está incorreto.
- d) Apenas o item IV está incorreto.

**Questão 47**

Rodas motrizes dirigíveis é uma vantagem do conjunto:

- a) Motor traseiro/tração traseira.
- b) Motor dianteiro/tração dianteira.
- c) Motor dianteiro/tração traseira.
- d) Motor traseiro/tração dianteira.

**Questão 48**

A qualidade do atendimento no serviço público possui algumas diferenças quando comparadas ao atendimento empresarial, especialmente porque a finalidade é servir ao cidadão. Neste sentido pode-se afirmar que são pré-requisitos para o bom atendimento, EXCETO.

- a) Cumprimentar sempre todos os que chegam e os que saem do setor, além de ter atenção para tratar alguns de modo personalizado.
- b) Ser amigável sem entrar em intimidades, demonstrar interesse não só pela pessoa, mas ao assunto que está sendo tratado.
- c) Estar sempre atento à emoção que transmitir pela voz e das palavras que escolher, pois as mesmas podem modificar a mensagem que se deseja transmitir. Saber falar corretamente o idioma é fundamental, mas saber como falar é mais importante.
- d) Relativamente ao tratamento da informação, deve-se sempre verificar o que, por que, para que, para quem e para quando podem a informação. Se o assunto é da competência da área de atuação, se a informação pode ser respondida na hora, em quanto tempo pode-se obter a informação e certificar-se que as informações são corretas, seguras e não provocarão dupla interpretação pelo receptor.

**Questão 49**

Garfo de engate e anel sincronizador SÃO partes de qual sistema em um carro?

- a) Caixa de câmbio.
- b) Sistema elétrico.
- c) Motor.
- d) Suspensão.

**Questão 50**

A combustão em um motor a quatro tempos OCORRE nas fases:

- a) Compressão e trabalho.
- b) Queima e trabalho.
- c) Compressão e ignição.
- d) Aspiração e exaustão

**08- MECÂNICO DE MÁQUINAS PESADAS – PROVA 01****PROVA DE CONHECIMENTOS  
GERAIS****AMAN**

A Academia Militar das Agulhas Negras (AMAN) forma os oficiais combatentes do Exército. Ela ocupa uma área de 67km<sup>2</sup> estendendo-se da Rodovia Presidente Dutra até as encostas da Serra da Mantiqueira e do Maciço do Itatiaia. Aberta à visitação, a AMAN dispõe de um dos maiores e mais completos parques esportivos do estado do Rio de Janeiro, além de um moderno teatro com capacidade para 2.821 pessoas.

A Cidade Acadêmica, como também é conhecida a área em que a Academia está instalada, abriga uma população aproximada de 12.000 habitantes e dispõe de um complexo arquitetônico e paisagístico dos mais bonitos.

Além do teatro acadêmico, dentro de sua área, estão o Conjunto Principal (comando, administração, salas de aula, museu, bibliotecas e refeitórios) uma ampla praça de esportes (dois estádios, parque aquático, quadras diversas, pista de treinamento utilitário, centro de excelência em reabilitação / academia de musculação, dois ginásios cobertos e centro hípico), uma das mais completas instalações de tiro do mundo, dependências próprias para a instrução militar, um Hospital Escolar, um auditório para 1.150 pessoas, vila residencial com 3 bairros, totalizando 580 moradias e instalações de apoio ao ensino, logísticas e administrativas, tudo sob a supervisão de uma prefeitura militar.

Dispõe, ainda, de agências bancárias, agência dos correios, igrejas, uma escola estadual e dois clubes recreativos - o Círculo Militar das Agulhas Negras (CIMAN) e o Clube de Subtenentes e Sargentos das Agulhas Negras (CSSAN, o antigo GRUMC) – proporcionando apoio e serviços aos cadetes e aos moradores das vilas residenciais.

<http://resende.rj.gov.br/turismo/3>

**Questão 01**

O texto traz como conteúdo principal:

- A divulgação para os turistas sobre onde encontrar serviços como bancos, igrejas, correios, dentre outros, na cidade do Resende-RJ.
- Informações sobre o que é a AMAN, seus objetivos, sua missão perante a sociedade além de

divulgar um pouco do trabalho desenvolvido pela academia militar.

- Informações sobre o complexo turístico e esportivo da AMAN, bem como das atrações e das atividades em seu entorno.
- Todas as alternativas estão corretas.

**Questão 02**

A palavra COMPLEXO foi empregada no texto no sentido de:

- Conjunto tomado como um todo mais ou menos coerente.
- Um conjunto de atos ligados ou relacionados entre si.
- Aquilo que não é simples, aquilo que se mostra complicado.
- Construção composta de numerosos elementos interligados ou que funcionam como um todo.

**Questão 03**

A parte do texto que diz: “A Academia Militar das Agulhas Negras (AMAN) forma os oficiais combatentes do Exército.”, nos traz uma frase:

- Exclamativa.
- Interrogativa.
- Declarativa.
- Imperativa.

**Questão 04**

Marque abaixo o item onde todas as palavras estão silabicamente separadas de forma CORRETA:

- A-ca-de-mi-a, re-fei-tó-rios, u-ti-li-tá-ri-o.
- Re-fe-i-tó-ri-os, a-po-i-o, ex-ce-lên-ci-a.
- ba-ir-ros, es-tá-di-os, ter-i-na-men-to.
- Man-ti-que-i-ra, mu-se-u, ma-io-res.

**Questão 05**

“Além do teatro ACADÊMICO, estão o Conjunto Principal, uma ampla praça de esportes, uma das mais completas instalações de tiro do mundo”.

A palavra destacada nessa frase tem função de:

- Advérbio.
- Verbo.
- Adjetivo.
- Substantivo.

**Questão 06**

“A Cidade Acadêmica, como TAMBÉM é conhecida” Marque o item abaixo onde a palavra está acentuada pela mesma regra da palavra TAMBÉM:

- Céu.
- Café.
- tuiuiu.
- Amapá.



**Questão 07**

Marque o item onde só constam palavras derivadas:

- a) Combatente, visitação, treinamento.
- b) Principal, bancárias, próprias.
- c) Auditório, museu, militar.
- d) Ensino, logísticas, cadetes.

**Questão 08**

O texto AMAN é do gênero textual:

- a) Descritivo.
- b) Conto.
- c) Argumentativo.
- d) Narrativo.

**Questão 09**

“Além do teatro acadêmico, dentro de SUA área”. A palavra em destaque refere-se à(ao):

- a) Conjunto Principal (comando, administração, salas de aula, museu, bibliotecas e refeitórios) Verbos.
- b) A Academia Militar das Agulhas Negras (AMAN).
- c) População.
- d) Complexo arquitetônico e paisagístico.

**Questão 10**

“Aberta à visitação, a AMAN dispõe de um dos maiores e mais completos parques esportivos do estado do Rio de Janeiro”. O sujeito da oração é:

- a) Aberta à visitação.
- b) Parques esportivos.
- c) Rio de Janeiro.
- d) A AMAN.

**Questão 11**

Ana, Anelise e Anne são irmãs. Juntas, suas idades somam 49 anos. Ana tem o dobro da idade de Anelise que tem o dobro da idade de Anne. Assim, podemos dizer:

- a) Ana tem 26 anos, Anelise tem 13 anos e Anne tem 6 anos.
- b) Ana tem 28 anos, Anelise tem 14 anos e Anne tem 7 anos.
- c) Ana tem 30 anos, Anelise tem 15 anos e Anne tem 8 anos.
- d) Ana tem 25 anos, Anelise tem 14 anos e Anne tem 7 anos.

**Questão 12**

15 minutos de acesso à internet custam R\$ 0,50 (Cinquenta centavos) em uma Lan House. Pedro pagou antecipadamente R\$ 6,00 (seis reais). Quantas horas Pedro poderá ficar conectado nessa Lan House?

- a) 1 hora.
- b) 2 horas.
- c) 3 horas.
- d) 4 horas.

**Questão 13**

Em um auditório com 1.356 pessoas foram formados subgrupos com 4 participantes. Quantos subgrupos teremos nesse auditório?

- a) 339.
- b) 439.
- c) 376.
- d) 289.

**Questão 14**

Dividir 837 por 5, terá como resto:

- a) 167.
- b) 4.
- c) 177.
- d) 2.

**Questão 15**

O conjunto 1 tem: {1, 3, 5, 7, 9, 13} e o conjunto 2 tem: {1, 2, 4, 6, 8, 13}.

De acordo com o que foi afirmado acima, sobre os conjuntos 1 e 2, qual é o item onde consta CORRETAMENTE 1 U 2:

- a) {1, 2, 3, 4, 5, 6, 7, 8, 9, 13}
- b) {1,1, 3, 4, 5, 6, 7, 8, 9, 13, 13}
- c) {1, 13}
- d) {2, 3, 4, 5, 6, 7, 8, 9}

**Questão 16**

De acordo com o que foi afirmado acima, sobre os conjuntos 1 e 2, qual é o item onde consta corretamente 1  $\cap$  2:

- a) {1, 2, 3, 4, 5, 6, 7, 8, 9, 13}
- b) {1,1, 3, 4, 5, 6, 7, 8, 9, 13, 13}
- c) {1, 13}
- d) {2, 3, 4, 5, 6, 7, 8, 9}



**Questão 17**

Fábio tem 646 animais. São 280 bois, 340 cabras e o restante são cavalos. Quantos cavalos tem Fábio:

- a) 36.
- b) 26.
- c) 16.
- d) 6.

**Questão 18**

Severino tinha 360 bolas de gude. Agora que cresceu não as quer mais e vai doá-las aos seus 18 primos. Quantas bolas de gude cada um vai ganhar?

- a) 15.
- b) 25.
- c) 20.
- d) 30.

**Questão 19**

Antônio é dono de uma empresa de mudanças e fretes. Possui 94 veículos, de três tipos diferentes: 30 motocicletas para pequenas entregas e caminhonetas e caminhões. São 20 caminhonetas a mais que o número de caminhões. Qual o número de caminhões de sua frota:

- a) 28.
- b) 26.
- c) 24.
- d) 22.

**Questão 20**

Em 2019, o mundo celebrou os 500 anos da morte de Leonardo da Vinci (1452-1519). Artista e inventor, o italiano é considerado um dos expoentes máximos do Renascimento europeu. Para muitos, ele também seria o maior gênio de todos os tempos. É obra de Da Vinci:

- a) Mona Lisa.
- b) Última Ceia.
- c) Salvador Mundi.
- d) Todas estão corretas.

**PROVA DE CONHECIMENTOS  
ESPECÍFICOS****Questão 21**

Os principais tipos de suspensões utilizadas em caminhões são os sistemas de suspensão por molas, que são os elementos mais comuns nas suspensões destes automóveis. O sistema de suspensão por molas apresenta várias formas de construção, empregadas conforme determinações do projeto geral do veículo e divide-se em vários tipos distintos. Sobre o tema analise os itens abaixo:

I. MOLAS HELICOIDAIS são aquelas fabricadas em arame de aço especial. Enrolada em forma de espiral, são normalmente empregadas em suspensões dianteiras de veículos com suspensão independente, e são utilizadas para baixa capacidade de carga.

II. MOLAS SEMI-ELÍPTICAS são confeccionadas em barras de aço, é uma mola especial, de perfil constante, tratado e moldado em formato de uma semi-elipse, é o tipo mais comum de mola usado na suspensão de caminhões. Aplica-se apenas na parte traseira do veículo, em geral em conjuntos de várias lâminas, chamados de “feixe de molas”.

III. FEIXE DE MOLAS consiste na superposição de diversas lâminas, mantidas agrupadas por um parafuso central e abraçadeiras espaçadas em cada lado. As extremidades da folha superior são moldadas em formato de um olhal. A extremidade dianteira é a parte fixa do feixe e está presa ao quadro do chassi por meio de um suporte. A outra extremidade é livre para permitir a movimentação para frente e para trás, pois o comprimento da mola carregada é maior do que descarregada. Isto é possível através de um suporte apropriado, no qual a extremidade livre da mola pode se mover por uma barra móvel colocada entre a mola e o suporte. Esse suporte recebe o nome de jumelo.

IV. MOLAS PARABÓLICAS são lâminas forjadas, com perfil em forma de parábola. Apresentam grande resistência à flexão em função de secção variável, de menor espessura nas extremidades, aumentando gradativamente em direção a área de apoio sobre o eixo. Ao contrário das molas semi-elípticas, possuem distribuição uniforme dos esforços em toda a extensão da lâmina, eliminando as situações de concentração de tensões causadas pela aplicação de carga.

Analizados os itens é CORRETO afirmar que:



- a) I está incorreto.  
c) III está incorreto.

- b) II está incorreto.  
d) IV está incorreto.

- I. Comando de válvulas. II. Balancins.  
III. Válvulas. IV. Vareta de válvulas.

**Questão 22**

A caixa de direção é responsável pelo giro das rodas, está ligada no volante de direção através da barra de direção e nas rodas através dos garfos de direção. A caixa de direção é composta por vários componentes. NÃO é um dos componentes da caixa de direção:

- a) Junta homocinética. b) Barra de torsão.  
c) Jogo de esferas. d) Sem fim de direção.

**Questão 23**

O motor de ciclo Diesel foi criado por um alemão chamado Rudolf Diesel. Esse motor utiliza o diesel como combustível que também é introduzido na câmara de combustão através dos 4 tempos motores. Entretanto, apresenta algumas diferenças com relação ao motor de ciclo Otto. Marque o item INCORRETO sobre o tema:

- a) 1º Tempo - Admissão: No motor Diesel é aspirado somente ar puro e não a mistura ar + combustível como no motor Otto.  
b) 2º Tempo - Compressão: O ar puro é comprimido no interior da câmara de combustão e também sofre uma redução em sua temperatura.  
c) 3º Tempo - Combustão: Como a pressão neste tipo de motor é maior que no motor de Ciclo Otto, conseqüentemente a temperatura do ar também será maior. Neste momento é injetado o combustível (Diesel), na câmara de combustão, que ao entrar em contato com o ar em alta temperatura ocasiona a explosão.  
d) 4º Tempo - Exaustão: É a saída da mistura ar e combustível queimados (gases) da câmara de combustão.

**Questão 24**

É o componente que faz os movimentos decorrentes dos 4 tempos do motor. Além de receber a força da combustão, ele faz movimentos bastante rápidos (sobe e desce até 30 vezes por segundo) devendo ser leve e resistente. Geralmente é feito de uma liga de alumínio. Estamos falando de:

- a) Segmento. b) Eixo. c) Biela. d) Pistão.

**Questão 25**

Em relação ao sistema de comando de válvulas, associe as duas colunas dando sentido correto a cada título de item:

- Além de controlar a entrada de ar e a saída de gases queimados, outra função importante é promover a vedação da câmara de combustão. Esta importância deve-se ao fato de que, dentro da câmara, a pressão é muito alta, não podendo apresentar vazamentos, pois estes poderiam prejudicar o bom funcionamento do motor. (.....)
- São peças que transmitem o movimento proveniente do comando de válvulas até as válvulas, fazendo com que as mesmas abram no momento exato. (.....)
- É um eixo que possui ressaltos, chamados de cames, e sua principal função é acionar os balancins promovendo a abertura e o fechamento das válvulas. (.....)
- É o componente que liga o eixo de comando de válvulas ao balancim. Fica em contato com os ressaltos (cames) do eixo de comando de válvulas, sendo assim, durante o funcionamento do motor o eixo gira empurrando as varetas que estão em contato com os balancins que aciona as válvulas, fazendo com que as válvulas abram, sendo que seu fechamento (Retorno) é feito pela ação de molas. (.....)

Feita a associação, a sequência CORRETA é:

- a) III, I, II, IV. b) II, III, IV, I.  
c) III, II, I, IV. d) I, III, II, IV.

**Questão 26**

São muitos os sintomas que indicam avarias no sistema de injeção eletrônica dos veículos com motor a diesel. Analise os itens abaixo sobre esses sintomas:

- I. Falta de potência e torque  
II. Consumo retraído de combustível.  
III. Falha de funcionamento do motor.  
IV. Inexistência de fumaça no escapamento.  
V. Cilindro com funcionamento incorreto devido a um injetor danificado.

Analisados os itens podemos afirmar que:

- a) Apenas um dos itens está incorreto.  
b) Apenas dois dos itens estão incorretos.  
c) Apenas três dos itens estão incorretos.  
d) Todos os itens estão corretos.

**Questão 27**

Quando se trata de injeção diesel, o common rail domina o mercado. Presente na maioria dos



caminhões e ônibus que rodam atualmente nas ruas e estradas brasileiras, este sistema de injeção ajudou a revolucionar o mercado diesel no Brasil nos últimos anos. Entretanto, é um sistema complexo. Sua reparação necessita que a oficina tenha os equipamentos corretos para garantir, além de precisão, a velocidade que o cliente precisa. Sobre o tema, analise os itens abaixo:

- I. Ao contrário do que muita gente pensa, o primeiro passo a ser executado quando se fala em diagnóstico de sistema common rail é a análise da bateria.
- II. O próximo teste a ser feito é medir a pressão do sistema de combustível. Ao dar partida no veículo, se a pressão efetiva não atingir o valor nominal, será necessário verificar a linha de baixa pressão do combustível.
- III. Ao diagnosticar a linha de baixa pressão de combustível, o objetivo é atestar que o diesel está saindo do tanque e chegando até a bomba de alta pressão na quantidade e pressão corretas.
- IV. Caso seja verificada a linha de baixa pressão e o motor insistir em não pegar, siga para a análise da linha de alta pressão. Os principais componentes da linha de alta pressão são os injetores, a bomba de alta pressão e o rail (ou flauta).
- V. O início do diagnóstico do circuito de alta pressão começa pelo teste de resistência da bobina dos injetores. A medição da resistência deve ser feita com multímetro na função ohm ( $\Omega$ ), com as duas pontas de prova nos dois pinos da bobina.
- VI. A seguir, faça o teste de isolamento dos injetores. Com os injetores ainda instalados no motor, outro teste importante é a medição do volume retorno de combustível.

Analisados os itens é CORRETO afirmar que:

- a) Apenas o item I está incorreto, pois a bateria não tem relevância nesse diagnóstico.
- b) Apenas o item VI está incorreto, pois a medição de volume de retorno não ajuda no diagnóstico de eventuais falhas.
- c) Apenas os itens II, III, IV e V estão corretos.
- d) Todos os itens estão corretos.

### Questão 28

Atualmente mais de 30% da frota circulante dos veículos comerciais no Brasil já estão equipados com injeção eletrônica diesel. São veículos que costumam adquirir alta quilometragem logo nos primeiros anos de uso.

Quando o sistema de injeção eletrônica apresenta sinais de ineficiência, o motor fica com pouco rendimento, a marcha lenta fica irregular e a potência do veículo diminui. Sobre o tema marque o item INCORRETO:

- a) No painel de instrumentos do veículo tem uma luz que acende para avisar sobre qualquer anomalia no sistema. Geralmente, o motorista ainda tem tempo de levar o veículo ou equipamento a um lugar seguro depois que a luz acende.
- b) O diagnóstico de falhas é realizado por meio de equipamentos eletrônicos, do tipo scanners, que analisam todo o sistema eletroeletrônico do veículo.
- c) Um sistema de injeção direta é sempre mais barato de produzir, menos dispendioso de manter e, tecnicamente, a sua manutenção também é menos exigente. Contudo, as vantagens são claramente mais importantes e não se esgotam no aumento de eficiência do automóvel, apresentando também benefício para o consumo.
- d) Fazendo a injeção diretamente no compartimento, no momento exato, na quantidade certa, evitando perdas e mantendo a qualidade da explosão da mistura, a utilização da injeção direta permite o melhor aproveitamento da energia disponível, com ganhos de potência que rondam os 5%.

### Questão 29

O funcionamento adequado do sistema hidráulico de um equipamento é primordial para manter seu bom desempenho, pois ele responde por funções essenciais para o êxito da operação: o deslocamento, o carregamento do material e a escavação do solo. Para preservar a eficiência dos componentes hidráulicos, é fundamental que haja uma atenção periódica especial com relação a todo o sistema. Analise os itens abaixo sobre o tema:

- I. Cada componente do sistema tem um período específico para manutenção. Com isso, deve-se prestar atenção ao tempo correto de cada peça, para que não haja um desgaste excessivo que possa contaminar ainda mais o óleo. É fundamental antecipar qualquer problema que os componentes possam apresentar.
- II. É necessário fazer a manutenção das bombas quando o equipamento diminui a velocidade hidráulica, reduzindo a produtividade. Contudo, a vida útil dura em média 15.000 horas e varia conforme o tipo de aplicação do equipamento, a



operação, a qualidade da manutenção e o regime de trabalho.

III. A correta lubrificação é tão importante que muitas empresas incorporam a gestão de fluidos à rotina de cuidados com a frota. Isso quer dizer que realizam um conjunto de procedimentos de controle focados na lubrificação, incluindo até a análise periódica dos lubrificantes por laboratórios especializados.

IV. O avanço tecnológico das máquinas tornou necessário melhorar os óleos lubrificantes com o uso de aditivos que reforçam algumas das suas qualidades a fim de conferir-lhes novas propriedades e reduzir suas deficiências. Eles são compostos químicos sintéticos adicionados ao óleo básico na concentração ideal para cada aplicação ou componente da máquina durante a fabricação dos lubrificantes. Isso melhora as propriedades do produto.

Analisados os itens é CORRETO afirmar que:

- a) Apenas o item II está incorreto.
- b) Apenas o item III está incorreto.
- c) Apenas o item IV está incorreto.
- d) Todos os itens estão corretos.

### Questão 30

NÃO é um dos principais componentes fixos de um motor a combustão:

- a) Bloco.
- b) Cilindro.
- c) Eixo do comando de válvulas.
- d) Cárter.

### Questão 31

Dentre as principais funções do Pistão, NÃO está:

- a) Transferir as forças do gás de combustão para a biela.
- b) Transmitir as forças de pressão do gás no cilindro para árvore de manivelas.
- c) Selar a câmara de combustão.
- d) Configurar a geometria inferior da câmara de combustão para favorecer a mistura e a queima.

### Questão 32

É um dispositivo de inércia que mantém a velocidade angular do motor constante ao longo do ciclo. O torque gerado pelo gás queimado no pistão varia de acordo com a fase do ciclo de cada pistão. Assim, este dispositivo absorve essa variação devido ao seu grande momento de inércia. É auxiliar ao motor de arranque. Estamos falando de:

- a) Girabrequim.
- b) Motor de arranque.
- c) Cremalheira.
- d) Volante.

### Questão 33

O alternador é um dos componentes do sistema elétrico de veículos. Sobre o tema, marque o item INCORRETO:

- a) O alternador é um componente gerador de eletricidade, responsável por recarregar a bateria e alimentar os componentes, tais como: bobina, distribuidor, velas, aparelhos de som, luz internas e lâmpadas de advertência.
- b) Está diretamente ligado ao motor do veículo por meio de uma correia que transmite o movimento do motor, fazendo gerar eletricidade do tipo contínua.
- c) A correia do alternador deve estar em bom estado e esticada com a tensão correta, conforme estabelece o fabricante.
- d) Motor “pesado”, com ruídos estranhos, requer pronta revisão de alternador, bomba-d’água, polias e correias.

### Questão 34

Estes componentes são elementos de proteção do sistema elétrico que só permitem passagem de corrente elétrica até um valor preestabelecido. Como forma protetiva, quando a corrente elétrica que vai para equipamentos e acessórios sofre sobrecarga ou um curto-circuito, ele queima e protege os equipamentos. Estes componentes são:

- a) Relés.
- b) Bobinas.
- c) Cabos.
- d) Fusíveis.

### Questão 35

Leia o enunciado e responda:

“É um dispositivo mecânico indispensável em veículos de tração. Tem a função de transferir e distribuir uniformemente o torque a dois semi-eixos que em princípio giram em sentidos opostos, possibilitando assim, a cada eixo, uma gama de velocidade e rotações diferentes”.

- a) Volante.
- b) Diferencial.
- c) Cremalheira.
- d) Biela.

### Questão 36

É ele quem amplifica aquela pressão colocada no pedal para que quando ela chegar ao cilindro mestre, ele consiga fazer com que o fluido hidráulico vá para a unidade de travagem em cada roda, isso com a ajuda dos pistões, que pressionam o fluido e o espalham por todo o sistema. Com esse processo finalizado, dependendo do modelo de seu veículo, os fluidos de freio vão para o tambor ou para o disco, que farão com que as rodas reduzam a velocidade, como é de se



esperar de um freio. Estamos falando de que componente do sistema de freios:

- a) Pedal. b) Servo-freio. c) Disco. d) Pastilhas.

### Questão 37

Contribui para a vaporização da mistura gasosa carburante e a distribui pelos cilindros em quantidades tão uniformes quanto possível. Aqui apontamos as funções básicas da(o):

- a) Cremalheira. b) Virabrequim.  
c) Coxim. d) Coletor de admissão.

### Questão 38

Leia o enunciado e responda:

É um conjunto de componentes que atua em tempo integral ligando o chassi às rodas e garantindo que as rodas do veículo sempre estejam em contato com o solo, que os impactos sofridos pela roda sejam absorvidos, que os ocupantes do carro tenham conforto ao rodar por diversas estradas e que haja estabilidade nas curvas.

Aqui falamos do sistema:

- a) De Suspensão. b) Elétrico.  
c) De tração 4 x 4. d) De direção hidráulica.

### Questão 39

Tucho é responsável por ELIMINAR a folga de qual componente do motor?

- a) Volante. b) Biela. c) Pino. d) Válvulas.

### Questão 40

Abaixo são apresentadas características de um câmbio automático, EXCETO a opção:

- a) Quando posicionado em D, é possível dar partida no carro.  
b) Quando posicionado em 1 apenas a 1º marcha é engrenada.  
c) A posição P é destinada a travar o movimento do carro.  
d) A posição N serve para parar o carro com o motor ainda em funcionamento.

### Questão 41

O diferencial é um dispositivo mecânico indispensável em veículos de tração e é parte constitutiva do sistema de transmissão. Marque o item CORRETO sobre sua função:

- a) Fazer a diminuição do torque na roda de tração que oferece menor atrito com a pista.  
b) Diferenciar as potências entre as rodas dianteiras e traseiras numa trajetória retilínea.

c) Compensar as diferentes rotações das rodas de tração nas curvas.

d) Tracionar igualmente as rodas de tração.

### Questão 42

Sobre o funcionamento do motor de uma máquina pesada, pode-se AFIRMAR que:

a) O motor é o componente do trator responsável pela transformação da energia manual em energia mecânica (rotação).

b) Para ocorrer a combustão, é necessário estar presentes os seguintes elementos: calor e combustível.

c) Quanto ao funcionamento, os motores podem ser de 2 e de 3 tempos, ciclo Otto ou ciclo Diesel.

d) Aumentando o volume de ar nos cilindros, é possível injetar mais combustível, o que leva a um incremento da potência e do torque, sem diminuir a vida útil do motor.

### Questão 43

Sinais de desgaste vão aparecendo com o tempo e com o uso. Em máquinas pesadas isso não é diferente. Podem ser sinais de desgaste, que recomendam uma manutenção, EXCETO:

a) Trepidação provocada por afrouxamento de partes.

b) Partes do motor que apresentem aquecimento após utilização.

c) Conexões que apresentem vazamentos de água, ar ou fluídos.

d) Desgaste acentuado de pneus em apenas um dos lados do veículo.

### Questão 44

Os quatro tempos de um ciclo que fazem com que o motor funcione, gerando força para movimentar uma máquina são:

a) Admissão, compressão, combustão e cisalhamento.

b) Admissão, compressão, explosão e ativação.

c) Admissão, compressão, combustão e escapamento.

d) Admissão, exaustão, explosão e escapamento.

### Questão 45

Esta peça tem duas funções importantes: a primeira é contribuir para a vaporização da mistura gasosa carburante e a segunda é distribuí-la pelos cilindros em quantidades tão uniformes quanto possível. Estamos falando de:

a) Coletor de admissão.

b) Virabrequim.

c) Coxim.

d) Cremalheira.

### Questão 46

A suspensão protege o veículo e a carga contra golpes em função da irregularidade do terreno, também propicia maior conforto ao motorista e aumenta a vida



útil do veículo. Sobre a Suspensão, marque o item INCORRETO:

- a) A suspensão pode ser adaptada de acordo com o trabalho que o veículo irá desempenhar. Assim sendo, ao escolher um determinado modelo de caminhão é preciso preocupar-se em determinar a suspensão adequada à sua aplicação.
- b) Os caminhões são equipados com suspensão diferenciadas na parte dianteira e na parte traseira, dimensionados para suportar as cargas correspondentes ao respectivo eixo.
- c) Todo componente de suspensão requer dois componentes básicos: um fixo e outro flexível.
- d) O componente flexível que mantém o conjunto de roda em posição fixa em relação ao chassi, recebe o nome de eixo.

#### Questão 47

Nos veículos mais antigos o sistema de direção era mecânico, ou seja, as rodas eram giradas através de um sistema de braços e engrenagens, o que deixava a direção muito pesada, dificultando as manobras. Nos veículos mais modernos o sistema de direção utilizado é o sistema de direção hidráulica, que através de um sistema hidráulico auxilia as rodas a girar, deixando a direção mais leve. Não faz parte do sistema de direção hidráulica:

- a) Caixa de direção.
- b) Bomba hidráulica.
- c) Girabrequim.
- d) Válvula de direção.

#### Questão 48

Associe as colunas dando correção às informações sobre o funcionamento do motor de quatro tempos e seus movimentos:

- I. Admissão.
- II. Compressão.
- III. Combustão.
- IV. Escapamento.

(.....) As válvulas continuam fechadas. A mistura comprimida é inflamada por uma centelha que salta da vela de ignição. Com a queima, formam-se gases que se expandem, impulsionando o êmbolo de volta para o PMI.

(.....) A válvula de escapamento está fechada e a de admissão se abre progressivamente. O êmbolo deslocase de PMS (ponto morto superior) ao PMI (ponto morto inferior), aspirando a mistura ar/combustível.

(.....) A válvula de admissão fica fechada e a de escapamento se abre, progressivamente, à medida que o êmbolo vai do PMI ao PMS, expelindo os gases resultantes da combustão

(.....) A válvula de admissão se fecha e a de escapamento continua fechada. O êmbolo inverte seu movimento do

PMS ao PMI, comprimindo a mistura na câmara de combustão.

Associados os itens a sequência CORRETA é:

- a) I, III, IV, II.
- b) III, II, I, IV.
- c) II, III, I, IV.
- d) III, I, IV, II.

#### Questão 49

Válvulas são hastes que possuem uma das extremidades achatadas, em forma de disco, e que se assentam perfeitamente em suas sedes no cabeçote. São instaladas no cabeçote, no interior das câmaras de combustão. Existem dois tipos de válvulas conforme suas funções:

- a) Válvulas de pressão e válvulas de compressão.
- b) Válvulas de admissão e válvulas de escapamento.
- c) Válvulas de segurança e válvulas de passagem.
- d) Válvulas manuais e válvulas elétricas.

#### Questão 50

A principal função do sistema de direção automotiva é transmitir o movimento de rotação do volante a caixa e colunas de direção, fazendo com que as rodas e pneus girem em torno de seu eixo, resultando no movimento do carro. Todo o processo de levar a rotação do volante para as rodas é realizado por diversos componentes que trabalham junto com o sistema de suspensão para que o veículo ande em pisos com os diversos tipos de irregularidades. Sobre o tema atribua V para item verdadeiro e F para item Falso:

- I. Volante de direção: Peça indispensável em veículo, é o primeiro componente do sistema de direção, sendo controlado totalmente pelo motorista. (.....)
- II. Caixa de direção: É peça responsável para levar o movimento do volante de direção até a caixa de direção. Em alguns modelos de veículo esta peça permite um ajuste do volante em relação ao motorista, trazendo mais conforto para o ato de dirigir. (.....)
- III. Barra de direção: É o nome dado aos componentes que saem da caixa no sentido das rodas. Apresentam forma articulável para que seja possível acompanhar a suspensão. Há também uma espécie de coifa de proteção para evitar possíveis contaminações aos elementos internos. (.....)
- IV. Coluna de direção: Recebe a rotação do volante através da coluna e transforma em um movimento retilíneo. (.....)

Respondidos os itens, a sequência CORRETA é:

- a) V V V V.
- b) F V V F.
- c) V V F F.
- d) V F V F.

**09-MÉDICO ANESTESISTA– PROVA 01****PROVA DE CONHECIMENTOS  
GERAIS****Você “trabalha em equipe” e é “workaholic”?  
Pare de usar palavras batidas.**

Um termo desgastado dito na entrevista de emprego ou em uma reunião pode revelar dados sobre uma pessoa. Alguns, dizem os especialistas, produzem o efeito contrário ao que se deseja e denotam, no mínimo, imaturidade. "Você pode ser percebido como alguém sem conteúdo que, assim como um adolescente, está preocupado em pertencer a um grupo e ser aceito por ele, em vez de contribuir com o sucesso da empresa", afirmou o consultor Silvio Celestino, sócio fundador da Alliance Coaching.

Sem perceber, até o profissional mais preparado pode escorregar em um clichê. Por isso, antes de ir a campo, conheça as principais frases e termos e entenda por que você deve fugir deles.

**1 - Sou perfeccionista**

A expressão não diz nada. "O entrevistador quer conhecer o candidato. E, ao responder dessa maneira, perde-se a grande chance de falar sobre si", disse Marcelo de Lucca, sócio da consultoria KPMG. Em vez de reduzir a possibilidade a uma palavra, por que não falar que se aprimora continuamente citando, por exemplo, quantos e quais livros lê por ano ou cursos que faz por conta própria? "A pessoa que se descreve uma perfeccionista geralmente não tem uma visão mais clara de si mesma. E não reconhecer os erros é também não reconhecer as virtudes", afirmou Marco Zanini, professor da Escola Brasileira de Administração Pública e de Empresas da Fundação Getulio Vargas (Ebape/FGV).

**2 - Quero muito trabalhar aqui**

A empresa não precisa de pessoas que queiram trabalhar nela, mas que queiram que ela ganhe, disse Silvio Celestino. Ou seja, além de querer trabalhar, o mais importante é demonstrar interesse em contribuir com o sucesso da companhia.

**3 - Gosto de trabalhar em equipe**

Isso não prova que os demais gostam de trabalhar com você, segundo Celestino. Seja mais claro e afirme que você é capaz de liderar pessoas ou

sabe lidar com conflitos e busca soluções harmoniosas.

**4 - Sou workaholic e faço tudo bem-feito**

Para Celestino, afirmar que é workaholic pode demonstrar falta de equilíbrio. Melhor especificar que, sempre que necessário ou demandado pelo gestor, você tem responsabilidade para entregar as tarefas no prazo e nas especificações. "Oriento os meus alunos a serem mais humildes, a não se vangloriar - sendo jovens, principalmente, porque eles ainda não têm experiência para apresentar. É preferível ser verdadeiro, colocar o que quer fazer, valorizar as aptidões e como deseja contribuir no desenvolvimento da empresa", disse o professor Zanini.

**5 - Eu me dou bem com todo mundo**

Com que tipo e com quantas pessoas você já trabalhou? Diga que, independentemente das características de cada indivíduo, você busca respeitar as diferenças e focar na competência do indivíduo, relevando características problemáticas, afirmou Celestino.

**Em reuniões****6 - Com certeza**

Evite esse termo para afirmar algo que é considerado óbvio e evidente, mas que nem sempre é assim. "Afirmar que tem a mesma opinião ou que observou as mesmas evidências que o interlocutor", disse Celestino.

**7 - Tenho limitação de budget**

Para Lucca, o profissional que justifica uma situação com esse argumento se coloca como vítima, quando deveria ser o protagonista. É preferível dizer que, apesar da limitação, verá o que consegue fazer para que a ação aconteça. "É uma maneira de se mostrar disposto a realizar", disse Lucca.

**8 - Tal área não fez o que deveria**

Essa é a típica frase em que o sujeito joga a responsabilidade no outro e não diz o que pode fazer para mudar a situação. E isso é péssimo para a imagem do profissional, segundo Lucca.

**9 - Cada um tem a sua verdade**

Essa é uma expressão perigosa. O que existem são fatos e documentos. "Diferentes são as opiniões, não a verdade"BGTT, disse Celestino.

**10 - Accountability, empowerment e outros**

Evite o uso de expressões estrangeiras quando há uma em português perfeitamente compreensível. Não use o inglês para demonstrar sofisticação ou esnobar pessoas. Saiba adequar sua linguagem ao público. "Muitas vezes, o termo é usual dentro da cultura da empresa. Mas quem é de fora não é obrigado a saber", afirmou Lucca.

11 - Sairei porque tenho novos desafios

Eis uma frase desgastada e vazia. Todo mundo se despede da empresa ou do mercado dessa forma, segundo Lucca. Mencione uma razão mais concreta ou algo que traga mais valor.

(PEREIRA, Inês. Portal UOL Economia. 23/08/2018.)

### Questão 01

A respeito do tema central do texto, assinale a única opção CORRETA.

- O que o uso de clichês em reuniões fala sobre o funcionário.
- Como não parecer workaholic em entrevistas de emprego.
- Como não parecer alguém sem conteúdo no emprego.
- Clichês a evitar em entrevistas de emprego e reuniões.

### Questão 02

Marque o enunciado do texto que justifica o título "Você 'trabalha em equipe' e é 'workaholic'? Pare de usar palavras batidas".

- "Um termo desgastado dito na entrevista de emprego ou em uma reunião pode revelar dados sobre uma pessoa".
- "Você pode ser percebido como alguém sem conteúdo que, assim como um adolescente, está preocupado em pertencer a um grupo e ser aceito por ele, em vez de contribuir com o sucesso da empresa".
- Melhor especificar que, sempre que necessário ou demandado pelo gestor, você tem responsabilidade para entregar as tarefas no prazo e nas especificações.
- "Seja mais claro e afirme que você é capaz de liderar pessoas ou sabe lidar com conflitos e busca soluções harmoniosas".

### Questão 03

Assinale qual dos enunciados a seguir não incorre em um dos dez casos apresentados no texto.

- Sai da outra empresa porque a função que eu exercia não era condizente com o meu rol de habilidades, nesta espero poder dar o melhor de mim.
- Com certeza nós teremos muito sucesso se seguirmos com perfeição os planos. Nada pode dar errado.
- Gosto muito dessa empresa, já analisei o briefing do setor e vi que os staff-meetings têm muito sucesso no target.
- Na outra empresa justificaram o meu desligamento por improdutividade, mas a verdade é que me eram designadas atividades em diferentes setores, eu era um "faz-tudo".

### Questão 04

Analisando a tirinha, marque o enunciado do texto ao qual esta serve de ilustração.



*O pessoal do serviço que me mandou viajar, pegar uma piscina, tomar uns drinks e relaxar. Assim não dá, é um monte de ordem ao mesmo tempo; como eles acham que vou cumprir tudo?!*

- "Afirmar que é workaholic pode demonstrar falta de equilíbrio".
- "Não reconhecer os erros é também não reconhecer as virtudes".
- [Diga que], "apesar da limitação, verá o que consegue fazer para que a ação aconteça."
- "Você pode ser percebido como alguém sem conteúdo que, assim como um adolescente, está preocupado em pertencer a um grupo e ser aceito por ele, em vez de contribuir com o sucesso da empresa".

### Questão 05

Assinale a alternativa em que a substituição do termo em realce não mantém as características semânticas empregadas em "Sem perceber, **até** o profissional mais preparado pode escorregar em um clichê."

- Mesmo.
- Inclusive.
- Apenas.
- Ainda.



**Questão 06**

Encontre a opção em que o emprego do termo omitido se dá pelos mesmos motivos do termo destacado em “Por isso, antes de ir a campo, conheça as principais frases e termos e entenda **por que** você deve fugir deles.”

- a) \_\_\_\_\_ devo te contratar?
- b) Acredito que muita gente vai a entrevistas com respostas já prontas, projetos realizados e sabe o \_\_\_\_\_ das mudanças.
- c) O autoconhecimento é um dos pontos mais relevantes, \_\_\_\_\_ influencia diretamente em como a pessoa conta a sua história.
- d) Me comparo ao leão \_\_\_\_\_ tenho um espírito de liderança, estando sempre a frente de projetos tanto na minha vida acadêmica quanto na minha carreira profissional.

**Questão 07**

Assinale a única opção em que o referente do termo em realce está corretamente indicado.

- a) Alguns, dizem os especialistas, produzem o efeito contrário ao que se deseja (...) refere-se a “dados”.
- b) Evite esse termo para afirmar algo que é considerado óbvio e evidente, mas que nem sempre é assim (...) refere-se a “com certeza”.
- c) “Oriento os meus alunos a serem mais humildes, a não se vangloriar - sendo jovens, principalmente, porque eles ainda não têm experiência para apresentar (...) refere-se a “jovens”.
- d) Isso não prova que os demais gostam de trabalhar com você (...) refere-se ao enunciado “Gosto de trabalhar em equipe”.

**Questão 08**

Assinale a alternativa cuja reelaboração da pontuação mantém a estrutura sintática e semântica do enunciado, bem como a sua correção normativa.

- a) Em vez de reduzir a possibilidade a uma palavra, por que não falar que se aprimora continuamente, citando, por exemplo, quantos e quais livros lê por ano ou cursos – que faz por conta própria?
- b) Ou seja, além de querer trabalhar, o mais importante, é demonstrar interesse em contribuir com o sucesso da companhia.
- c) Melhor especificar que – sempre que necessário ou demandado pelo gestor – você tem

responsabilidade para entregar as tarefas no prazo e nas especificações.

- d) Diferentes, são as opiniões, não, a verdade.

**Questão 09**

No meme da página pernambucana Bode Gaiato, ocorre um efeito de linguagem articulado pela predicação do verbo “esperar”. Marque a opção que traz a(s) afirmação(ões) verdadeira(s) a respeito do fenômeno.



NA ENTREVISTA DE EMPREGO...

- CITE UMA QUALIDADE SUA

- EU SOU UM CABRA QUE TÁ SEMPRE PENSANDO NO FUTURO

- HUM, MUITO BOM! E O QUE O SENHOR ESPERA DESSE EMPREGO?

- AS FÉRIAS.

- I. O emprego do verbo esperar é metafórico.
- II. O emprego do verbo esperar é literal.
- III. O verbo esperar se realiza com duplo sentido, quais sejam, “ter esperança, expectativa”, quando ocorre na fala do entrevistador; e “aguardar”, quando ocorre implicitamente na resposta do entrevistado, “férias”.

- a) Apenas a afirmação I é verdadeira.
- b) Apenas as afirmações II e III são verdadeiras.
- c) Apenas as afirmações I e III são verdadeiras.
- d) Apenas a afirmação II é verdadeira.

**Questão 10**

Assinale a opção que identifica as características presentes no gênero textual meme.

- a) Caráter multimodal, discurso cômico, apuro linguístico, suporte digital.



- b) Modalidade imagética, discurso satírico, linguagem coloquial, suporte analógico.  
c) Modalidade imagética, discurso cômico, apuro linguístico, suporte analógico.  
d) Caráter multimodal, discurso cômico, linguagem coloquial, suporte digital.

**Questão 11**

Um quadrado tem sua diagonal medindo  $8\sqrt{2}$  cm, a área e o perímetro desse quadrado medem respectivamente:

- a)  $32 \text{ cm}^2$  e 32 cm.  
b)  $64 \text{ cm}^2$  e 30 cm.  
c)  $64 \text{ cm}^2$  e 32 cm.  
d)  $32 \text{ cm}^2$  e 30 cm.

**Questão 12**

O valor de  $x$  no sistema linear a seguir é:

$$\begin{cases} 2x + y + 3z = 19 \\ x + 2y + z = 12 \\ 3x - y + z = 7 \end{cases}$$

- a) 1.  
b) 2.  
c) 3.  
d) 4.

Fonte: [www.gigaconteudo.com](http://www.gigaconteudo.com)

**Questão 13**

Em uma progressão aritmética a soma dos seus vinte primeiros termos é 580, se sua razão é 2, logo o seu primeiro termo é:

- a) 10.  
b) 12.  
c) 14.  
d) 16.

**Questão 14**

Dado o conjunto  $C = \{a, \{b\}, c\}$ , observe as afirmações e marque o item CORRETO.

- I -  $a \in C$ .  
II -  $\{b\} \in C$ .  
III -  $c \subset C$ .  
IV -  $\emptyset \subset C$ .

- a) Apenas a afirmação III é falsa.  
b) Apenas as afirmações I e II são verdadeiras.  
c) Apenas as afirmações II e IV são verdadeiras.  
d) Apenas as afirmações I e IV são verdadeiras.

**Questão 15**

O mapa abaixo tem de escala  $\frac{1}{400\,000}$ . A distância entre as cidades A e B é de 12 cm, logo a distância real entre essas duas cidades é:

- a) 30 km.  
b) 48 km.  
c) 24 km.  
d) 40 km.

**Questão 16**

Podemos dizer que internet é um conjunto de redes interligadas através de Backbones que é o termo principal utilizado para:

- a) Interpretar as páginas da web.  
b) Enviar mensagens instantâneas pelos sites.  
c) Solicitar informação em qualquer lugar do mundo por meio de sites.  
d) Identificar a rede principal pela qual os dados de todos os clientes da Internet passam.

**Questão 17**

De modo geral, o papel da barra de tarefas, no Windows 7, é dar acesso aos programas instalados no computador, permitindo alternar entre janelas abertas e abrir outras ou acessar rapidamente certas configurações do Windows. Ela se divide em três seções:

- O plano de fundo, os ícones e a barra de ferramentas.
- O painel de controle, os programas e o Windows Explorer.
- O Explorer, os jogos e os ícones (meu computador e lixeira).
- O botão e o menu Iniciar, a super barra e a área de notificação.

**Questão 18**

O Bloqueio Dinâmico, uma função do Windows 10 que sincroniza seu celular com seu computador, bloqueando o PC automaticamente se seu celular ficar afastado dele. Para ativar essa opção, basta ir a:

- Opções gráficas > Teclas de Atalho > Ativar.
- Configurações > Contas > Opções de entrada.
- Notificações e ações > Ações Rápidas > Modo Tablet.
- Configurações > Armazenamento > Sensor de Armazenamento.

**Questão 19**

A configuração de uma arquitetura redundante garante apenas a disponibilidade dos dados de um sistema, mas não os protege contra os erros de manipulação dos usuários ou contra catástrofes como incêndios, inundações ou terremotos. Por isso, é necessário prever mecanismos de:

- Plug & play.
- Criptografia.
- Backup.
- Reset.

**Questão 20**

“Esta opção sai do perfil do usuário que estava usando o computador, mas não finaliza nenhum programa”. Essa afirmativa refere-se a qual procedimento do Windows 7:

- Trocar usuário.
- Bloquear.
- Desligar.
- Fazer Logoff.

**PROVA DE CONHECIMENTOS  
ESPECÍFICOS****Questão 21**

Sobre as diretrizes elencadas pelo Ministério da Saúde, para o Programa de Saúde da Família – PSF, analise os itens abaixo:

- A unidade de Saúde da Família caracteriza-se como porta de entrada do sistema local de saúde. Significa a criação de novas estruturas assistenciais, mas não substitui as práticas convencionais pela oferta de uma atuação centrada nos princípios da vigilância à saúde.
- As equipes de saúde deverão realizar o cadastramento das famílias através de visitas aos domicílios, segundo a definição da área territorial pré-estabelecida para a adscrição.
- É recomendável que a equipe de uma unidade de Saúde da Família seja composta, no mínimo, por um médico de família ou generalista, enfermeiro, auxiliar de enfermagem e Agentes Comunitários de Saúde (ACS).
- O acompanhamento dos Agentes Comunitários de Saúde em microáreas, selecionadas no território de responsabilidade das unidades de Saúde da Família, representa um componente facilitador para a identificação das necessidades e racionalização do emprego dessa modalidade de atenção.

Analizados os itens é CORRETO afirmar que:

- Apenas o item I está incorreto.
- Apenas o item II está incorreto.
- Apenas o item III está incorreto.
- Apenas o item IV está incorreto.

**Questão 22**

Complete as lacunas com palavras de um dos itens abaixo, dando veracidade a informação do enunciado:

A Organização Mundial de Saúde (OMS) recomenda que as crianças sejam alimentadas exclusivamente com leite materno nos primeiros \_\_\_\_\_ de vida e que, a partir de então, a amamentação seja \_\_\_\_\_ por dois anos ou mais, juntamente com o uso de \_\_\_\_\_ adequados.

- Dez meses – mantida – alimentos naturais.



- b) Oito meses – alternada – alimentos complementares.
- c) Seis meses – mantida – alimentos complementares.
- d) Dois meses – suspensa – alimentos especiais.

**Questão 23**

Ainda sobre a Estratégia Saúde da Família e suas diretrizes, marque o item CORRETO:

- a) Prestação exclusiva de cuidados simples, como vacinação de rotina, realização de procedimentos não complexos como curativos simples e nebulização.
- b) A equipe de saúde da família deve ser constituída por, no mínimo, um médico clínico geral, um pediatra e um obstetra, enfermeiro generalista, dois a cinco agentes comunitários de saúde e um dentista para cada duas equipes.
- c) As equipes de saúde deverão realizar o cadastramento das famílias através de visitas aos domicílios, segundo a definição da área territorial pré-estabelecida para a adscrição.
- d) A Estratégia Saúde da Família corresponde aos estabelecimentos denominados serviços secundários de atenção à saúde, onde existe a oferta de consultas médicas especializadas, como cardiologia, pediatria e ginecologia, sendo encaminhados aos hospitais terciários os casos mais complexos.

**Questão 24**

O dispositivo legal que dispõe sobre a participação da comunidade na gestão do Sistema Único de Saúde – SUS e sobre as transferências intergovernamentais de recursos financeiros na área da saúde e dá outras providências é a Lei 8.142/90. Sobre ela é CORRETO afirmar que:

- a) A Conferência de Saúde se reúne a cada 2 anos com a representação dos vários segmentos sociais.
- b) O Conselho Nacional de Secretários de Saúde (CONASS) terá representação no Conselho Nacional de Saúde; porém o Conselho Nacional de Secretários Municipais de Saúde não poderá ter essa mesma representação.
- c) A representação dos usuários nos Conselhos de Saúde e Conferências será paritária em relação ao conjunto dos demais segmentos.
- d) O Conselho de Saúde, em caráter transitório e não deliberativo, é um órgão colegiado composto por

representantes do governo e prestadores de serviço, que também são cidadãos.

**Questão 25**

Ainda sobre a lei 8.142 de 28/12/1990, analise os itens abaixo:

- I. O Conselho de Saúde tem caráter permanente e deliberativo.
- II. A Conferência de Saúde se reúne a cada dois anos, com representantes do governo e profissionais de saúde.
- III. O Conselho de Saúde é composto por representantes do governo, prestadores de serviço e profissionais de saúde, sem a participação de nenhum membro da comunidade.
- IV. O Conselho Nacional de Secretários de Saúde e o Conselho Nacional de Secretários Municipais de Saúde não têm participação no Conselho Nacional de Saúde.

Analizados os itens é CORRETO afirmar que:

- a) Apenas o item I está correto.
- b) Apenas o item II está correto.
- c) Apenas o item III está correto.
- d) Apenas o item IV está correto.

**Questão 26**

Sobre a importância da equipe multidisciplinar para se obter maior impacto sobre os diferentes fatores que interferem no processo saúde doença, marque o item CORRETO:

- a) A ação entre diferentes disciplinas pressupõe a possibilidade da prática de um profissional interferir na prática de outro profissional da mesma equipe, impondo assim seu conhecimento sobre o outro.
- b) A equipe deve compartilhar conhecimentos e informações para o desenvolvimento do trabalho em equipe.
- c) A equipe deve conhecer e analisar o trabalho de todos os seus membros, além de fiscalizar o trabalho uns dos outros.
- d) Não há necessidade de participar de todos os treinamentos de pessoal; os profissionais já são preparados para identificar os problemas biológicos, mentais e sociais da comunidade.

**Questão 27**

A regulamentação do Sistema Único de Saúde (SUS), se deu em 1990, através da Lei Orgânica da



Saúde (LOS). Sobre o contexto acima referido, julgue os itens:

I- A principal proposta da Reforma Sanitária é a defesa da privatização das políticas sociais e a garantia dos direitos sociais.

II- Projeto de Reforma Sanitária, tendo no SUS uma estratégia, tem como base um Estado democrático de direito, responsável pelas políticas sociais e consequentemente, pela saúde.

III- Tem como premissa básica a defesa da “saúde como direito de todos e dever do Estado.

- a) Somente a proposição II está correta.
- b) As proposições I e II estão corretas.
- c) As proposições II e III estão corretas.
- d) As proposições I, II e III estão corretas.

### **Questão 28**

Quanto às características dos Conselhos de Saúde, julgue os itens:

I- Os Conselhos de Saúde têm responsabilidade direta sobre a prestação dos serviços de saúde.

II- Um Conselho de Saúde é um órgão colegiado, ou seja, é composto por pessoas que representam diferentes grupos da sociedade, sendo 50% delas representantes de usuários do SUS.

III- Um Conselho de Saúde é um órgão temporário, isto é, apesar de ter sua existência garantida, para ser extinto não é preciso haver uma lei.

IV- O Conselho de Saúde é subordinado ao Poder Executivo – ao prefeito, ao governador ou ao secretário de saúde, por exemplo.

Está(ão) correto(s) o(s) item(ens):

- a) Apenas I.   b) I e II.   c) Apenas II.   d) I, II e III.

### **Questão 29**

Sobre o processo de planejamento no âmbito do Sistema Único de Saúde (SUS), é CORRETO afirmar:

- a) O planejamento no âmbito do SUS terá como base, dentre outros, o Monitoramento, a avaliação e integração da gestão do SUS.
- b) O planejamento no âmbito do SUS terá como base, dentre outros, o planejamento no âmbito do SUS terá como base, dentre outros, o atendimento a indivíduos e famílias sob situações similares de risco e vulnerabilidades.

c) O planejamento no âmbito do SUS terá como base, dentre outros, os cadastros de serviços governamentais e não governamentais (rede socioassistencial e intersetorial).

d) O planejamento no âmbito do SUS terá como base, dentre outros, a mensuração das situações de vulnerabilidade, riscos e violação de direitos, para construir indicadores específicos para identificação de prioridades e inclusões justificadas no Plano.

### **Questão 30**

De acordo com o Decreto Federal nº 1232/1994, é CORRETO afirmar:

a) Infere que o plano de saúde, condição para receber recursos do Ministério da Saúde, deve determinar o percentual de recursos destinados pelos Estados e Municípios aos programas de saúde.

b) Infere que o contrato de gestão é um instrumento do Programa de Gestão das Empresas Estatais (PGE), no qual se estipulam compromissos reciprocamente assumidos entre a União e a empresa, objetivando o aumento de sua eficiência e competitividade.

c) Prevê a regulamentação junto ao SUS do Sistema Nacional de Auditoria (SNA), que foi criado pela Lei Federal nº 8689/93.

d) Criou a Coordenadoria Geral de Controle, Avaliação e Auditoria (CAUDI) desenvolve as atividades de controle e auditoria, bem como subsidia trabalhos operativos e delinea o perfil da assistência à saúde e seus controles.

### **Questão 31**

A doença vascular periférica (DVP) responsável pela insuficiência arterial é o fator mais importante relacionado a evolução de uma úlcera no pé. Em pacientes diabéticos, a arteriosclerose e a esclerose da média são as causas mais comuns da doença arterial. A arteriosclerose causa isquemia pelo estreitamento e oclusão dos vasos. A esclerose da média (esclerose de Moenckeberg) é a calcificação da camada média produzindo um conduto rígido sem, no entanto, invadir o lúmen arterial. Sobre o tema é INCORRETO dizer que:

- a) A esclerose da média causa isquemia.
- b) O conduto arterial rígido pode interferir de forma grave nas medições indiretas da pressão arterial.



- c) A microangiopatia não deve ser aceita como causa primária de lesões na pele.
- d) A doença vascular periférica está presente por ocasião do diagnóstico em 8% dos pacientes diabéticos; 15% após 10 anos e 42% depois de 20 anos.

**Questão 32**

A aorta é o vaso torácico mais lesado no trauma contuso, seguido pelas veias pulmonares e pela veia cava. Portanto, no exame físico, é importante observar se há sinais externos de trauma fechado ou penetrante, sinais clássicos do tamponamento cardíaco, etc. Classicamente as lesões de aorta são relacionadas aos acidentes automobilísticos com colisões frontais. Pode-se também observar sinais e sintomas clássicos de uma laceração da aorta torácica, EXCETO:

- a) Hipotensão.
- b) Hipertensão das extremidades inferiores em relação às superiores.
- c) Sopro interescapular.
- d) Tórax instável à esquerda.

**Questão 33**

Marque a alternativa CORRETA:

- a) O estudo dos diferentes fatores que interferem na farmacocinética da anestesia inalatória é importante, uma vez que suas alterações determinam diferentes concentrações do anestésico nos diferentes compartimentos em diferentes tempos, razão pela qual são observadas diferentes respostas farmacodinâmicas no decurso da anestesia.
- b) A farmacocinética de uma substância inclui sua absorção, sua distribuição, seu metabolismo e sua excreção. Com exceção da distribuição, os outros termos têm denominações diferentes na anestesia inalatória, isto é, a absorção é denominada captação; o metabolismo, biotransformação; e a fase de excreção, eliminação.
- c) Diferentemente da anestesia intravenosa, que não tem a fase de absorção porque o anestésico é injetado diretamente na circulação sistêmica, a anestesia inalatória tem a fase de absorção que corresponde à captação do anestésico do alvéolo para o capilar pulmonar.
- d) Todas as alternativas estão corretas.

**Questão 34**

Constante de tempo é o tempo para alcançar:

- a) 63% de equilíbrio, obtida a partir da divisão do volume que deve entrar em equilíbrio pelo fluxo que o atravessa e carrega a substância que entrará em equilíbrio.
- b) 50% de equilíbrio, obtida a partir da multiplicação do volume que deve entrar em equilíbrio pelo fluxo que o atravessa e carrega a substância que entrará em equilíbrio.
- c) 50% de equilíbrio, obtida a partir da divisão do volume que deve entrar em equilíbrio pelo fluxo que o atravessa e carrega a substância que entrará em equilíbrio.
- d) 63% de equilíbrio, obtida a partir da multiplicação do volume que deve entrar em equilíbrio pelo fluxo que o atravessa e carrega a substância que entrará em equilíbrio.

**Questão 35**

Marque V ou F para as assertivas abaixo.

(.....) Quanto maior for o fluxo pulmonar, menor será a remoção do anestésico do alvéolo e, conseqüentemente, menor será a proporção  $FA/Fi$ .

(.....) Considerando-se que a solubilidade sangue/gás traduz a capacidade do sangue (volume de sangue) em reter o anestésico, quanto maior for a solubilidade, maior será a quantidade de anestésico captado no sangue até atingir a situação de equilíbrio entre as pressões parciais do alvéolo e do sangue e, conseqüentemente, maior será o tempo para  $FA/Fi = 1$ .

(.....) Os fatores que determinam a fração de anestésico removida do sangue que irriga um tecido são semelhantes aos da captação do anestésico do pulmão: solubilidade do anestésico no tecido (coeficiente de partição tecido/sangue –  $\lambda_t$ ), fluxo sanguíneo tecidual ( $Q_t$ ) e diferença artéria-tecido de pressão parcial do anestésico ( $P_a - P_t$ ).

- a) F, V, V.    b) F, V, F.    c) V, V, F.    d) F, F, F.

**Questão 36**

Faz parte do tratamento de rotina da dor crônica pela via intratecal:

- a) Bupivacaina.    b) Morfina.
- c) Sufentanil.    d) Todas estão corretas.

**Questão 37**

O cérebro recebe do débito cardíaco o percentual de:  
a) 15%.      b) 10%.      c) 8%.      d) 5%.

**Questão 38**

A respiração pulmonar é o processo pelo qual o ar entra nos pulmões e sai em seguida, num processo conhecido por ventilação pulmonar. É um acontecimento repetitivo que envolve todo o conjunto de órgãos do sistema respiratório. Uma respiração caracterizada por um movimento respiratório lento, crescente e decrescente, que ocorre a cada 40 a 60 segundos, cujo mecanismo básico consiste em momentos de hiperventilação intercalados com apneia é chamada de:

- a) Respiração de Kusmaul.
- b) Respiração Normal.
- c) Respiração de Cheyne-Stokes.
- d) Respiração De Biot.

**Questão 39**

A anestesia local determina abolição de funções autonômicas e sensitivomotoras. Sobre o assunto, marque a alternativa INCORRETA:

- a) O comprometimento da condução em fibras periféricas obedece à determinada sequência, em que primeiramente se bloqueiam as autonômicas, depois as responsáveis pelas sensibilidades térmica, dolorosa e tátil, a seguir as relacionadas à pressão e vibração e por último, as proprioceptivas e motoras.
- b) Um bom agente anestésico deve apresentar baixa toxicidade sistêmica; não ser irritante aos tecidos e também não causar lesão permanente às estruturas nervosas.
- c) Os anestésicos locais além de realizarem o bloqueio da condução nervosa, também interferem na função de todos os órgãos nos quais ocorrem condução ou transmissão de impulsos nervosos. Assim sendo, exercem ação sobre o sistema nervoso central (SNC), gânglios autonômicos, função neuromuscular e em alguns tipos de fibras musculares.
- d) No SNC, o estímulo é seguido de depressão idêntica à causada pelos anestésicos gerais, nos quais doses extremamente altas prejudicam a função respiratória, podendo levar a óbito por asfixia.

**Questão 40**

A concentração alveolar mínima (CAM) é a concentração alveolar do anestésico a 1 atm (760 mmHg), que previne o movimento em reação a um estímulo doloroso específico em 50% dos pacientes. Sobre o assunto, marque a alternativa CORRETA:

- a) Trata-se de uma medida de potência que não deve ser utilizada como referência na comparação dos efeitos farmacodinâmicos entre os diferentes anestésicos inalatórios.
- b) Os valores de CAM podem ser estabelecidos para qualquer resposta mensurável.
- c) A CAM do despertar é a concentração alveolar na qual o paciente não responde apropriadamente a um comando. Além disso, é uma medida de hipnose e amnésia, e seu valor está entre 0,15 e 0,5 CAM.
- d) A idade altera consideravelmente os valores da CAM, sendo maiores em crianças com menos de 2 anos de vida e até 50% menores em adultos com mais de 60 anos de idade.

**Questão 41**

Analise as assertivas e marque a alternativa CORRETA:

I- A solubilidade do anestésico nos tecidos é uma medida da afinidade de cada tecido, incluindo o sangue. Essa solubilidade é definida pelo coeficiente de partição tecido/gás, que traduz a capacidade do tecido em reter o anestésico.

II- A capacidade do músculo em reter isoflurano é 4,6 (3,6/0,78) vezes a capacidade de reter desflurano, o que significa que o volume de músculo para ser saturado com isoflurano é 4,6 vezes maior que o volume a ser considerado quando for saturado com desflurano.

- a) I está errada.      b) II está errada.
- c) I e II estão certas.      d) I e II estão erradas.

**Questão 42**

Marque a alternativa CORRETA:

- a) Drogas que aumentam os níveis centrais de catecolaminas não interferem com a CAM.
- b) Sexo não interfere com a CAM.
- c) Circulação extracorpórea aumentam a CAM.
- d) Alfa-2-agonistas aumentam a CAM.

**Questão 43**

Sobre a "mistura eutética de anestésicos locais" ou EMLA, marque a alternativa CORRETA:

- a) Composta pela associação de iguais quantidades de bases cristalinas de lidocaína (2,5%) e prilocaína (2,5%), formando um óleo capaz.
- b) Tem como vantagens: redução de irritação local, toxicidade sistêmica e inadequada analgesia, efeitos esses associados ao uso tópico de lidocaína e benzocaína.
- c) É escolha eficaz para anestesia de pele e estruturas superficiais subcutâneas, em casos de venopunção, canulações venosa e arterial, obtenção de enxertos cutâneos, especialmente em pacientes pediátricos, e outros pequenos procedimentos potencialmente dolorosos.
- d) Todas as alternativas estão corretas.

**Questão 44**

Marque a alternativa CORRETA:

- a) São contraindicações ABSOLUTAS ao uso de vasoconstritores adrenérgicos associados a anestésicos locais: Antidepressivos tricíclicos e Inibidores da monoamino oxidase (IMAO).
- b) São contraindicações RELATIVAS ao uso de vasoconstritores adrenérgicos associados a anestésicos locais: Compostos fenotiazínicos e Betabloqueadores adrenérgicos não-seletivos.
- c) São contraindicações ABSOLUTAS ao uso de vasoconstritores adrenérgicos associados a anestésicos locais: Cocaína (cronicamente) e Feocromocitoma.
- d) Todas as alternativas estão erradas.

**Questão 45**

O quadro clínico de hipomagnesemia inclui:

- a) Coma.
- b) Tetania.
- c) Diminuição dos reflexos.
- d) Bloqueio atrioventricular total.

**Questão 46**

\_\_\_\_\_ não deve ser empregada para o tratamento da hipercalemia.

- a) Triamtereno.

- b) Resinas de troca catiônica.
- c) Cloreto de cálcio.
- d) Salbutamol.

**Questão 47**

No(s) \_\_\_\_\_ é (são) frequentes as complicações cirúrgicas pulmonares no pós-operatório.

- a) Membros superiores.
- b) Abdômen superior com cirurgia não laparoscópica.
- c) Membros inferiores.
- d) Abdômen inferior com cirurgia laparoscópica.

**Questão 48**

É isobárica:

- a) Tetracaína a 0,5% com dextrose a 5%.
- b) Tetracaína a 0,5% em solução salina normal.
- c) Bupivacaína a 0,75% com dextrose a 8,25%.
- d) Procaína a 10% com água.

**Questão 49**

A sístole atrial contribui para o volume de sangue ejetado na sístole ventricular com:

- a) 90-100%. b) 1-5%. c) 15-20%. d) 40-50%.

**Questão 50**

Tem a menor solubilidade no sangue:

- a) Isoflurano. b) Óxido nitroso.
- c) Desflurano. d) Sevoflurano.



**10-MÉDICO CIRURGIÃO GERAL PLANTÃO– PROVA 01****PROVA DE CONHECIMENTOS  
GERAIS****Você “trabalha em equipe” e é “workaholic”?  
Pare de usar palavras batidas.**

Um termo desgastado dito na entrevista de emprego ou em uma reunião pode revelar dados sobre uma pessoa. Alguns, dizem os especialistas, produzem o efeito contrário ao que se deseja e denotam, no mínimo, imaturidade. "Você pode ser percebido como alguém sem conteúdo que, assim como um adolescente, está preocupado em pertencer a um grupo e ser aceito por ele, em vez de contribuir com o sucesso da empresa", afirmou o consultor Silvio Celestino, sócio fundador da Alliance Coaching.

Sem perceber, até o profissional mais preparado pode escorregar em um clichê. Por isso, antes de ir a campo, conheça as principais frases e termos e entenda por que você deve fugir deles.

**1 - Sou perfeccionista**

A expressão não diz nada. "O entrevistador quer conhecer o candidato. E, ao responder dessa maneira, perde-se a grande chance de falar sobre si", disse Marcelo de Lucca, sócio da consultoria KPMG. Em vez de reduzir a possibilidade a uma palavra, por que não falar que se aprimora continuamente citando, por exemplo, quantos e quais livros lê por ano ou cursos que faz por conta própria? "A pessoa que se descreve uma perfeccionista geralmente não tem uma visão mais clara de si mesma. E não reconhecer os erros é também não reconhecer as virtudes", afirmou Marco Zanini, professor da Escola Brasileira de Administração Pública e de Empresas da Fundação Getúlio Vargas (Ebape/FGV).

**2 - Quero muito trabalhar aqui**

A empresa não precisa de pessoas que queiram trabalhar nela, mas que queiram que ela ganhe, disse Silvio Celestino. Ou seja, além de querer trabalhar, o mais importante é demonstrar interesse em contribuir com o sucesso da companhia.

**3 - Gosto de trabalhar em equipe**

Isso não prova que os demais gostam de trabalhar com você, segundo Celestino. Seja mais claro e afirme que você é capaz de liderar pessoas ou

sabe lidar com conflitos e busca soluções harmoniosas.

**4 - Sou workaholic e faço tudo bem-feito**

Para Celestino, afirmar que é workaholic pode demonstrar falta de equilíbrio. Melhor especificar que, sempre que necessário ou demandado pelo gestor, você tem responsabilidade para entregar as tarefas no prazo e nas especificações. "Oriento os meus alunos a serem mais humildes, a não se vangloriar - sendo jovens, principalmente, porque eles ainda não têm experiência para apresentar. É preferível ser verdadeiro, colocar o que quer fazer, valorizar as aptidões e como deseja contribuir no desenvolvimento da empresa", disse o professor Zanini.

**4 - Eu me dou bem com todo mundo**

Com que tipo e com quantas pessoas você já trabalhou? Diga que, independentemente das características de cada indivíduo, você busca respeitar as diferenças e focar na competência do indivíduo, relevando características problemáticas, afirmou Celestino.

**Em reuniões****5 - Com certeza**

Evite esse termo para afirmar algo que é considerado óbvio e evidente, mas que nem sempre é assim. "Afirmar que tem a mesma opinião ou que observou as mesmas evidências que o interlocutor", disse Celestino.

**6 - Tenho limitação de budget**

Para Lucca, o profissional que justifica uma situação com esse argumento se coloca como vítima, quando deveria ser o protagonista. É preferível dizer que, apesar da limitação, verá o que consegue fazer para que a ação aconteça. "É uma maneira de se mostrar disposto a realizar", disse Lucca.

**7 - Tal área não fez o que deveria**

Essa é a típica frase em que o sujeito joga a responsabilidade no outro e não diz o que pode fazer para mudar a situação. E isso é péssimo para a imagem do profissional, segundo Lucca.

**8 - Cada um tem a sua verdade**

Essa é uma expressão perigosa. O que existem são fatos e documentos. "Diferentes são as opiniões, não a verdade", disse Celestino.

**9 - Accountability, empowerment e outros**

Evite o uso de expressões estrangeiras quando há uma em português perfeitamente compreensível. Não use o inglês para demonstrar sofisticação ou esnobar pessoas. Saiba adequar sua linguagem ao público. "Muitas vezes, o termo é usual dentro da cultura da empresa. Mas quem é de fora não é obrigado a saber", afirmou Lucca.

10 - Sairei porque tenho novos desafios

Eis uma frase desgastada e vazia. Todo mundo se despede da empresa ou do mercado dessa forma, segundo Lucca. Mencione uma razão mais concreta ou algo que traga mais valor.

(PEREIRA, Inês. Portal UOL Economia. 23/08/2018.)

### Questão 01

A respeito do tema central do texto, assinale a única opção CORRETA.

- a) O que o uso de clichês em reuniões fala sobre o funcionário.
- b) Como não parecer workaholic em entrevistas de emprego.
- c) Como não parecer alguém sem conteúdo no emprego.
- d) Clichês a evitar em entrevistas de emprego e reuniões.

### Questão 02

Marque o enunciado do texto que justifica o título "Você 'trabalha em equipe' e é 'workaholic'? Pare de usar palavras batidas".

- a) "Um termo desgastado dito na entrevista de emprego ou em uma reunião pode revelar dados sobre uma pessoa".
- b) "Você pode ser percebido como alguém sem conteúdo que, assim como um adolescente, está preocupado em pertencer a um grupo e ser aceito por ele, em vez de contribuir com o sucesso da empresa".
- c) Melhor especificar que, sempre que necessário ou demandado pelo gestor, você tem responsabilidade para entregar as tarefas no prazo e nas especificações.
- d) "Seja mais claro e afirme que você é capaz de liderar pessoas ou sabe lidar com conflitos e busca soluções harmoniosas".

### Questão 03

Assinale qual dos enunciados a seguir não incorre em um dos dez casos apresentados no texto.

- a) Saí da outra empresa porque a função que eu exercia não era condizente com o meu rol de habilidades, nesta espero poder dar o melhor de mim.
- b) Com certeza nós teremos muito sucesso se seguirmos com perfeição os planos. Nada pode dar errado.
- c) Gosto muito dessa empresa, já analisei o briefing do setor e vi que os staff-meetings têm muito sucesso no target.
- d) Na outra empresa justificaram o meu desligamento por improdutividade, mas a verdade é que me eram designadas atividades em diferentes setores, eu era um "faz-tudo".

### Questão 04

Analisando a tirinha, marque o enunciado do texto ao qual esta serve de ilustração.



*O pessoal do serviço que me mandou viajar, pegar uma piscina, tomar uns drinks e relaxar. Assim não dá, é um monte de ordem ao mesmo tempo; como eles acham que vou cumprir tudo?!*

- a) "Afirmar que é workaholic pode demonstrar falta de equilíbrio".
- b) "Não reconhecer os erros é também não reconhecer as virtudes".
- c) [Diga que], "apesar da limitação, verá o que consegue fazer para que a ação aconteça."
- d) "Você pode ser percebido como alguém sem conteúdo que, assim como um adolescente, está preocupado em pertencer a um grupo e ser aceito por ele, em vez de contribuir com o sucesso da empresa".

### Questão 05

Assinale a alternativa em que a substituição do termo em realce não mantém as características semânticas empregadas em "Sem perceber, **até** o profissional mais preparado pode escorregar em um clichê."



- a) Mesmo.  
c) Apenas.

- b) Inclusive.  
d) Ainda.

- c) Melhor especificar que – sempre que necessário ou demandado pelo gestor – você tem responsabilidade para entregar as tarefas no prazo e nas especificações.  
d) Diferentes, são as opiniões, não, a verdade.

**Questão 06**

Encontre a opção em que o emprego do termo omitido se dá pelos mesmos motivos do termo destacado em “Por isso, antes de ir a campo, conheça as principais frases e termos e entenda **por que** você deve fugir deles.”

- a) \_\_\_\_\_ devo te contratar?  
b) Acredito que muita gente vai a entrevistas com respostas já prontas, projetos realizados e sabe o \_\_\_\_\_ das mudanças.  
c) O autoconhecimento é um dos pontos mais relevantes, \_\_\_\_\_ influencia diretamente em como a pessoa conta a sua história.  
d) Me comparo ao leão \_\_\_\_\_ tenho um espírito de liderança, estando sempre a frente de projetos tanto na minha vida acadêmica quanto na minha carreira profissional.

**Questão 07**

Assinale a única opção em que o referente do termo em realce está corretamente indicado.

- a) Alguns, dizem os especialistas, produzem o efeito contrário ao que se deseja (...) refere-se a “dados”.  
b) Evite esse termo para afirmar algo que é considerado óbvio e evidente, mas que nem sempre é assim (...) refere-se a “com certeza”.  
c) “Oriento os meus alunos a serem mais humildes, a não se vangloriar - sendo jovens, principalmente, porque eles ainda não têm experiência para apresentar (...) refere-se a “jovens”.  
d) Isso não prova que os demais gostam de trabalhar com você (...) refere-se ao enunciado “Gosto de trabalhar em equipe”.

**Questão 08**

Assinale a alternativa cuja reelaboração da pontuação mantém a estrutura sintática e semântica do enunciado, bem como a sua correção normativa.

- a) Em vez de reduzir a possibilidade a uma palavra, por que não falar que se aprimora continuamente, citando, por exemplo, quantos e quais livros lê por ano ou cursos – que faz por conta própria?  
b) Ou seja, além de querer trabalhar, o mais importante, é demonstrar interesse em contribuir com o sucesso da companhia.

**Questão 09**

No meme da página pernambucana Bode Gaiato, ocorre um efeito de linguagem articulado pela predicação do verbo “esperar”. Marque a opção que traz a(s) afirmação(ões) verdadeira(s) a respeito do fenômeno.



NA ENTREVISTA DE EMPREGO...

- CITE UMA QUALIDADE SUA  
- EU SOU UM CABRA QUE TÁ SEMPRE PENSANDO NO FUTURO  
- HUM, MUITO BOM! E O QUE O SENHOR ESPERA DESSE EMPREGO?  
- AS FÉRIAS.

- I. O emprego do verbo esperar é metafórico.  
II. O emprego do verbo esperar é literal.  
III. O verbo esperar se realiza com duplo sentido, quais sejam, “ter esperança, expectativa”, quando ocorre na fala do entrevistador; e “aguardar”, quando ocorre implicitamente na resposta do entrevistado, “férias”.

- a) Apenas a afirmação I é verdadeira.  
b) Apenas as afirmações II e III são verdadeiras.  
c) Apenas as afirmações I e III são verdadeiras.  
d) Apenas a afirmação II é verdadeira.

**Questão 10**

Assinale a opção que identifica as características presentes no gênero textual meme.

- a) Caráter multimodal, discurso cômico, apuro linguístico, suporte digital.
- b) Modalidade imagética, discurso satírico, linguagem coloquial, suporte analógico.
- c) Modalidade imagética, discurso cômico, apuro linguístico, suporte analógico.
- d) Caráter multimodal, discurso cômico, linguagem coloquial, suporte digital.

**Questão 11**

Um quadrado tem sua diagonal medindo  $8\sqrt{2}$  cm, a área e o perímetro desse quadrado medem respectivamente:

- a)  $32 \text{ cm}^2$  e 32 cm.
- b)  $64 \text{ cm}^2$  e 30 cm.
- c)  $64 \text{ cm}^2$  e 32 cm.
- d)  $32 \text{ cm}^2$  e 30 cm.

**Questão 12**

O valor de x no sistema linear a seguir é:

$$\begin{cases} 2x + y + 3z = 19 \\ x + 2y + z = 12 \\ 3x - y + z = 7 \end{cases}$$

- a) 1.
- b) 2.
- c) 3.
- d) 4.

**Questão 13**

Em uma progressão aritmética a soma dos seus vinte primeiros termos é 580, se sua razão é 2, logo o seu primeiro termo é:

- a) 10.
- b) 12.
- c) 14.
- d) 16.

**Questão 14**

Dado o conjunto  $C = \{a, \{b\}, c\}$ , observe as afirmações e marque o item correto.

I -  $a \in C$ .

II -  $\{b\} \in C$ .

III -  $c \subset C$ .

IV -  $\emptyset \subset C$ .

- a) Apenas a afirmação III é falsa.
- b) Apenas as afirmações I e II são verdadeiras.
- c) Apenas as afirmações II e IV são verdadeiras.
- d) Apenas as afirmações I e IV são verdadeiras.

**Questão 15**

O mapa abaixo tem de escala  $\frac{1}{400\,000}$ . A distância entre as cidades A e B é de 12 cm, logo a distância real entre essas duas cidades é:

- a) 30 km.
- b) 48 km.
- c) 24 km.
- d) 40 km.



Fonte: [www.gigaconteudo.com](http://www.gigaconteudo.com)



**Questão 16**

Podemos dizer que internet é um conjunto de redes interligadas através de Backbones que é o termo principal utilizado para:

- a) Interpretar as páginas da web.
- b) Enviar mensagens instantâneas pelos sites.
- c) Solicitar informação em qualquer lugar do mundo por meio de sites.
- d) Identificar a rede principal pela qual os dados de todos os clientes da Internet passam.

**Questão 17**

De modo geral, o papel da barra de tarefas, no Windows 7, é dar acesso aos programas instalados no computador, permitindo alternar entre janelas abertas e abrir outras ou acessar rapidamente certas configurações do Windows. Ela se divide em três seções:

- a) O plano de fundo, os ícones e a barra de ferramentas.
- b) O painel de controle, os programas e o Windows Explorer.
- c) O Explorer, os jogos e os ícones (meu computador e lixeira).
- d) O botão e o menu Iniciar, a super barra e a área de notificação.

**Questão 18**

O Bloqueio Dinâmico, uma função do Windows 10 que sincroniza seu celular com seu computador, bloqueando o PC automaticamente se seu celular ficar afastado dele. Para ativar essa opção, basta ir a:

- a) Opções gráficas > Teclas de Atalho > Ativar.
- b) Configurações > Contas > Opções de entrada.
- c) Notificações e ações > Ações Rápidas > Modo Tablet.
- d) Configurações > Armazenamento > Sensor de Armazenamento.

**Questão 19**

A configuração de uma arquitetura redundante garante apenas a disponibilidade dos dados de um sistema, mas não os protege contra os erros de manipulação dos usuários ou contra catástrofes como incêndios, inundações ou terremotos. Por isso, é necessário prever mecanismos de:

- a) Plug & play.
- b) Criptografia.
- c) Backup.
- d) Reset.

**Questão 20**

“Esta opção sai do perfil do usuário que estava usando o computador, mas não finaliza nenhum programa”. Essa afirmativa refere-se a qual procedimento do Windows 7:

- a) Trocar usuário.
- b) Bloquear.
- c) Desligar.
- d) Fazer Logoff.

**PROVA DE CONHECIMENTOS ESPECÍFICOS**

**Questão 21**

Sobre as diretrizes elencadas pelo Ministério da Saúde, para o Programa de Saúde da Família – PSF, analise os itens abaixo:

- I. A unidade de Saúde da Família caracteriza-se como porta de entrada do sistema local de saúde. Significa a criação de novas estruturas assistenciais, mas não substitui as práticas convencionais pela oferta de uma atuação centrada nos princípios da vigilância à saúde.
- II. As equipes de saúde deverão realizar o cadastramento das famílias através de visitas aos domicílios, segundo a definição da área territorial pré-estabelecida para a adscrição.
- III. É recomendável que a equipe de uma unidade de Saúde da Família seja composta, no mínimo, por um médico de família ou generalista, enfermeiro, auxiliar de enfermagem e Agentes Comunitários de Saúde (ACS).
- IV. O acompanhamento dos Agentes Comunitários de Saúde em microáreas, selecionadas no território de responsabilidade das unidades de Saúde da Família, representa um componente facilitador para a identificação das necessidades e racionalização do emprego dessa modalidade de atenção.

Analizados os itens é CORRETO afirmar que:

- a) Apenas o item I está incorreto.
- b) Apenas o item II está incorreto.
- c) Apenas o item III está incorreto.
- d) Apenas o item IV está incorreto.

**Questão 22**

A Organização Mundial de Saúde (OMS) recomenda que as crianças sejam alimentadas exclusivamente com leite materno nos primeiros \_\_\_\_\_ de vida e que, a partir de então, a amamentação seja \_\_\_\_\_ por dois anos ou mais, juntamente com o uso de \_\_\_\_\_ adequados.

- a) Dez meses – mantida – alimentos naturais.
- b) Oito meses – alternada – alimentos complementares.
- c) Seis meses – mantida – alimentos complementares.
- d) Dois meses – suspensa – alimentos especiais.

**Questão 23**

Ainda sobre a Estratégia Saúde da Família e suas diretrizes, marque o item CORRETO:

- a) Prestação exclusiva de cuidados simples, como vacinação de rotina, realização de procedimentos não complexos como curativos simples e nebulização.
- b) A equipe de saúde da família deve ser constituída por, no mínimo, um médico clínico geral, um pediatra e um obstetra, enfermeiro generalista, dois a cinco agentes comunitários de saúde e um dentista para cada duas equipes.
- c) As equipes de saúde deverão realizar o cadastramento das famílias através de visitas aos domicílios, segundo a definição da área territorial pré-estabelecida para a adscrição.
- d) A Estratégia Saúde da Família corresponde aos estabelecimentos denominados serviços secundários de atenção à saúde, onde existe a oferta de consultas médicas especializadas, como cardiologia, pediatria e ginecologia, sendo encaminhados aos hospitais terciários os casos mais complexos.

**Questão 24**

O dispositivo legal que dispõe sobre a participação da comunidade na gestão do Sistema Único de Saúde – SUS e sobre as transferências intergovernamentais de recursos financeiros na área da saúde e dá outras providências é a Lei 8.142/90. Sobre ela é CORRETO afirmar que:

- a) A Conferência de Saúde se reúne a cada 2 anos com a representação dos vários segmentos sociais.
- b) O Conselho Nacional de Secretários de Saúde (CONASS) terá representação no Conselho Nacional

de Saúde; porém o Conselho Nacional de Secretários Municipais de Saúde não poderá ter essa mesma representação.

- c) A representação dos usuários nos Conselhos de Saúde e Conferências será paritária em relação ao conjunto dos demais segmentos.
- d) O Conselho de Saúde, em caráter transitório e não deliberativo, é um órgão colegiado composto por representantes do governo e prestadores de serviço, que também são cidadãos.

**Questão 25**

Ainda sobre a lei 8.142 de 28/12/1990, analise os itens abaixo:

- I. O Conselho de Saúde tem caráter permanente e deliberativo.
- II. A Conferência de Saúde se reúne a cada dois anos, com representantes do governo e profissionais de saúde.
- III. O Conselho de Saúde é composto por representantes do governo, prestadores de serviço e profissionais de saúde, sem a participação de nenhum membro da comunidade.
- IV. O Conselho Nacional de Secretários de Saúde e o Conselho Nacional de Secretários Municipais de Saúde não têm participação no Conselho Nacional de Saúde.

Analizados os itens é CORRETO afirmar que:

- a) Apenas o item I está correto.
- b) Apenas o item II está correto.
- c) Apenas o item III está correto.
- d) Apenas o item IV está correto.

**Questão 26**

Sobre a importância da equipe multidisciplinar para se obter maior impacto sobre os diferentes fatores que interferem no processo saúde doença, marque o item CORRETO:

- a) A ação entre diferentes disciplinas pressupõe a possibilidade da prática de um profissional interferir na prática de outro profissional da mesma equipe, impondo assim seu conhecimento sobre o outro.
- b) A equipe deve compartilhar conhecimentos e informações para o desenvolvimento do trabalho em equipe.
- c) A equipe deve conhecer e analisar o trabalho de todos os seus membros, além de fiscalizar o trabalho uns dos outros.



d) Não há necessidade de participar de todos os treinamentos de pessoal; os profissionais já são preparados para identificar os problemas biológicos, mentais e sociais da comunidade.

### Questão 27

A regulamentação do Sistema Único de Saúde (SUS), se deu em 1990, através da Lei Orgânica da Saúde (LOS). Sobre o contexto acima referido, julgue os itens:

I- A principal proposta da Reforma Sanitária é a defesa da privatização das políticas sociais e a garantia dos direitos sociais.

II- Projeto de Reforma Sanitária, tendo no SUS uma estratégia, tem como base um Estado democrático de direito, responsável pelas políticas sociais e consequentemente, pela saúde.

III- Tem como premissa básica a defesa da “saúde como direito de todos e dever do Estado.

- a) Somente a proposição II está correta.
- b) As proposições I e II estão corretas.
- c) As proposições II e III estão corretas.
- d) As proposições I, II e III estão corretas.

### Questão 28

Quanto às características dos Conselhos de Saúde, julgue os itens:

I- Os Conselhos de Saúde têm responsabilidade direta sobre a prestação dos serviços de saúde.

II- Um Conselho de Saúde é um órgão colegiado, ou seja, é composto por pessoas que representam diferentes grupos da sociedade, sendo 50% delas representantes de usuários do SUS.

III- Um Conselho de Saúde é um órgão temporário, isto é, apesar de ter sua existência garantida, para ser extinto não é preciso haver uma lei.

IV- O Conselho de Saúde é subordinado ao Poder Executivo – ao prefeito, ao governador ou ao secretário de saúde, por exemplo.

Está(ão) correto(s) o(s) item(ens):

- a) Apenas I.
- b) I e II.
- c) Apenas II.
- d) I, II e III.

### Questão 29

Sobre o processo de planejamento no âmbito do Sistema Único de Saúde (SUS), é CORRETO afirmar:

a) O planejamento no âmbito do SUS terá como base, dentre outros, o Monitoramento, a avaliação e integração da gestão do SUS.

b) O planejamento no âmbito do SUS terá como base, dentre outros, o atendimento a indivíduos e famílias sob situações similares de risco e vulnerabilidades.

c) O planejamento no âmbito do SUS terá como base, dentre outros, os cadastros de serviços governamentais e não governamentais (rede socioassistencial e intersetorial).

d) O planejamento no âmbito do SUS terá como base, dentre outros, a mensuração das situações de vulnerabilidade, riscos e violação de direitos, para construir indicadores específicos para identificação de prioridades e inclusões justificadas no Plano.

### Questão 30

De acordo com o Decreto Federal nº 1232/1994, é CORRETO afirmar:

a) Infere que o plano de saúde, condição para receber recursos do Ministério da Saúde, deve determinar o percentual de recursos destinados pelos Estados e Municípios aos programas de saúde.

b) Infere que o contrato de gestão é um instrumento do Programa de Gestão das Empresas Estatais (PGE), no qual se estipulam compromissos reciprocamente assumidos entre a União e a empresa, objetivando o aumento de sua eficiência e competitividade.

c) Prevê a regulamentação junto ao SUS do Sistema Nacional de Auditoria (SNA), que foi criado pela Lei Federal nº 8689/93.

d) Criou a Coordenadoria Geral de Controle, Avaliação e Auditoria (CAUDI) desenvolve as atividades de controle e auditoria, bem como subsidia trabalhos operativos e delinea o perfil da assistência à saúde e seus controles.

### Questão 31

Emitir um atestado médico falso, tendo como justificativa uma patologia inexistente é considerado:

a) É crime determinadamente expresso no Código Penal Brasileiro, com previsão de pena e até mesmo de multa, trazendo, também, à baila, a devida responsabilidade penal.

b) Ato médico sem implicações éticas ou legais, visto que é procedimento corriqueiro na prática da profissão.



- c) Falta administrativa que implica sanções aplicáveis pelos hospitais, mas sem implicações éticas ou legais.
- d) Infração ética segundo o código de ética médica em vigor, porém sem outras implicações legais.

**Questão 32**

A aorta é o vaso torácico mais lesado no trauma contuso, seguido pelas veias pulmonares e pela veia cava. Portanto, no exame físico, é importante observar se há sinais externos de trauma fechado ou penetrante, sinais clássicos do tamponamento cardíaco, etc. Classicamente as lesões de aorta são relacionadas aos acidentes automobilísticos com colisões frontais. Pode-se também observar sinais e sintomas clássicos de uma laceração da aorta torácica, EXCETO:

- a) Hipotensão.
- b) Hipertensão das extremidades inferiores em relação às superiores.
- c) Sopro interescapular.
- d) Tórax instável à esquerda.

**Questão 33**

Marque a alternativa CORRETA:

- a) O estudo dos diferentes fatores que interferem na farmacocinética da anestesia inalatória é importante, uma vez que suas alterações determinam diferentes concentrações do anestésico nos diferentes compartimentos em diferentes tempos, razão pela qual são observadas diferentes respostas farmacodinâmicas no decurso da anestesia.
- b) A farmacocinética de uma substância inclui sua absorção, sua distribuição, seu metabolismo e sua excreção. Com exceção da distribuição, os outros termos têm denominações diferentes na anestesia inalatória, isto é, a absorção é denominada captação; o metabolismo, biotransformação; e a fase de excreção, eliminação.
- c) Diferentemente da anestesia intravenosa, que não tem a fase de absorção porque o anestésico é injetado diretamente na circulação sistêmica, a anestesia inalatória tem a fase de absorção que corresponde à captação do anestésico do alvéolo para o capilar pulmonar.
- d) Todas as alternativas estão corretas.

**Questão 34**

Marque V ou F para as assertivas abaixo.

(.....) Quanto maior for o fluxo pulmonar, menor será a remoção do anestésico do alvéolo e, consequentemente, menor será a proporção FA/Fi.

(.....) Considerando-se que a solubilidade sangue/gás traduz a capacidade do sangue (volume de sangue) em reter o anestésico, quanto maior for a solubilidade, maior será a quantidade de anestésico captado no sangue até atingir a situação de equilíbrio entre as pressões parciais do alvéolo e do sangue e, consequentemente, maior será o tempo para FA/Fi = 1.

(.....) Os fatores que determinam a fração de anestésico removida do sangue que irriga um tecido são semelhantes aos da captação do anestésico do pulmão: solubilidade do anestésico no tecido (coeficiente de partição tecido/sangue –  $\lambda_t$ ), fluxo sanguíneo tecidual ( $Q_t$ ) e diferença artéria-tecido de pressão parcial do anestésico ( $P_a - P_t$ ).

- a) F, V, V.    b) F, V, F.    c) V, V, F.    d) F, F, F.

**Questão 35**

A respiração pulmonar é o processo pelo qual o ar entra nos pulmões e sai em seguida, num processo conhecido por ventilação pulmonar. É um acontecimento repetitivo que envolve todo o conjunto de órgãos do sistema respiratório. Uma respiração caracterizada por um movimento respiratório lento, crescente e decrescente, que ocorre a cada 40 a 60 segundos, cujo mecanismo básico consiste em momentos de hiperventilação intercalados com apneia é chamada de:

- a) Respiração de Kusmaul.
- b) Respiração Normal.
- c) Respiração de Cheyne-Stokes.
- d) Respiração De Biot.

**Questão 36**

Marque a alternativa CORRETA:

- a) São contraindicações ABSOLUTAS ao uso de vasoconstritores adrenérgicos associados a anestésicos locais: Antidepressivos tricíclicos e Inibidores da monoamino oxidase (IMAO).
- b) São contraindicações RELATIVAS ao uso de vasoconstritores adrenérgicos associados a anestésicos locais: Compostos fenotiazínicos e Betabloqueadores adrenérgicos não-seletivos.
- c) São contraindicações ABSOLUTAS ao uso de vasoconstritores adrenérgicos associados a





anestésicos locais: Cocaína (cronicamente) e Feocromocitoma.

d) Todas as alternativas estão erradas.

### Questão 37

No(s) \_\_\_\_\_ é (são) frequentes as complicações cirúrgicas pulmonares no pós-operatório.

- a) Membros superiores.
- b) Abdômen superior com cirurgia não laparoscópica.
- c) Membros inferiores.
- d) Abdômen inferior com cirurgia laparoscópica.

### Questão 38

Uma mulher de 50 anos de idade, vítima de atropelamento, deu entrada na emergência do pronto socorro com quadro de insuficiência respiratória aguda, agitação psicomotora e cianose central e periférica. Apresenta várias lesões de face, com deformidade e afundamento maxilar e sangramento local importante. O procedimento imediato para estabelecer uma via aérea para esse paciente é:

- a) Intubação nasotraqueal.
- b) Ventilação não invasiva com CPAP e máscara.
- c) Cricotireoidostomia.
- d) Traqueostomia.

### Questão 39

A doença vascular periférica (DVP) responsável pela insuficiência arterial é o fator mais importante relacionado a evolução de uma úlcera no pé. Em pacientes diabéticos, a arteriosclerose e a esclerose da média são as causas mais comuns da doença arterial. A arteriosclerose causa isquemia pelo estreitamento e oclusão dos vasos. A esclerose da média (esclerose de Moenckeberg) é a calcificação da camada média produzindo um conduto rígido sem, no entanto, invadir o lúmen arterial. Sobre o tema é INCORRETO dizer que:

- a) A esclerose da média causa isquemia.
- b) O conduto arterial rígido pode interferir de forma grave nas medições indiretas da pressão arterial.
- c) A microangiopatia não deve ser aceita como causa primária de lesões na pele.
- d) A doença vascular periférica está presente por ocasião do diagnóstico em 8% dos pacientes diabéticos; 15% após 10 anos e 42% depois de 20 anos.

### Questão 40

Quanto às indicações do tratamento cirúrgico da DRGE - Doença do Refluxo Gastroesofágico, não complicada, julgue os seguintes itens:

I-Pacientes que não respondem satisfatoriamente ao tratamento clínico, inclusive aqueles com manifestações atípicas cujo refluxo foi devidamente comprovado.

II-Pacientes dos quais é exigido tratamento de manutenção com IBP, especialmente aqueles com menos de 40 anos de idade.

III-Casos em que não é possível a continuidade do tratamento de manutenção; por exemplo, a impossibilidade de arcar financeiramente com os custos do tratamento clínico a longo prazo.

A opção que contém a resposta CORRETA é:

- a) I e II estão erradas.
- b) II e III estão corretas.
- c) Todas estão erradas.
- d) Todas são corretas.

### Questão 41

Um paciente de 38 anos de idade, procura atendimento na UPA com ferimento corto-contuso de 5 cm de extensão na face anterior da coxa esquerda, de bordas regulares, acometendo pele, tecido subcutâneo e musculatura, causado por gargalo de uma garrafa de cerveja, apresentando pouco sangramento. Informa que tomou reforço de vacina antitetânica há dois anos. Depois de realizado exame da ferida, antissepsia local, bloqueio anestésico, deve-se realizar reparo da ferida com:

- a) Fio não absorvível 3-0 para a musculatura, fio não absorvível 3-0 para o tecido celular subcutâneo e fio não absorvível 3-0 para a pele.
- b) Fio não absorvível 5-0 para a musculatura, fio não absorvível 5-0 para o tecido celular subcutâneo e fio não absorvível 4-0 para a pele.
- c) Fio absorvível 3-0 para a musculatura, fio absorvível 3-0 para o tecido celular subcutâneo e fio não absorvível 3-0 para a pele.
- d) Fio absorvível 5-0 para a musculatura, fio absorvível 5-0 para o tecido celular subcutâneo e fio absorvível 4-0 para a pele.

### Questão 42

A obstrução intestinal é uma das emergências cirúrgicas mais comuns. Cerca de 20% das interações, por doença abdominal aguda, tem essa



causa. A atenção para o diagnóstico precoce e o tratamento se deve ao fato da mortalidade ainda permanecer elevada, mesmo tendo seus valores declinados com o passar do tempo. É de suma importância se diagnosticar rápido o quadro obstrutivo, especialmente quando a causa não é facilmente identificável. No percorrer da avaliação diagnóstica, algumas dificuldades podem ser encontradas. Assinale a alternativa CORRETA em relação à obstrução intestinal:

- a) O quadro clínico de dor, vômitos, parada de eliminação de gases e fezes e distensão deve ser interpretado, pois ocorre da mesma maneira em todos os pacientes e é influenciado pelo ponto de obstrução e pelo tempo de obstrução.
- b) A dificuldade de diagnóstico pode acontecer diante de um quadro de obstrução em início ou um quadro de sub oclusão. Nessas duas situações, o intestino delgado estará distendido com gás no cólon. É necessário algum tempo (em torno de 8 horas) para que o quadro obstrutivo apresente sinais, sintomas e imagens esclarecedoras.
- c) A distinção entre casos tardios de obstrução mecânica com peritonite e peritonite por outras causas é fácil, mesmo não havendo dados confiáveis da história ou informações que revelem como a doença começou. A avaliação clínica e a experiência do profissional são fundamentais e a distinção entre as duas formas deve ser conhecida, por terem indicações cirúrgicas diferentes.
- d) O material inicialmente eliminado do estômago, é escuro. Quando o conteúdo reflui do duodeno para o estômago e é eliminado, apresenta aspecto claro. Quando o conteúdo reflui das primeiras alças jejunais para o duodeno e daí para o estômago, e é eliminado, já apresenta características que orientarão para o provável ponto de obstrução.

#### **Questão 43**

Considere a situação abaixo: criança, sexo feminino, 7 anos, vítima de acidente automobilístico. Após o resgate, é posta em prancha rígida e colocado colar cervical. Evolui com grande desconforto respiratório. Está inconsciente, com ECG = 6, cianose generalizada, 5mrp com gasping, 150 bpm, PA= bpm, pressão arterial de 70/40 mm Hg, tempo de enchimento capilar de 4 segundos, pulsos periféricos finos e centrais amplos. Expansibilidade torácica diminuída à esquerda e timpanismo à

percussão de todo hemitórax esquerdo; diminuição do murmúrio vesicular do mesmo lado. Indique o item que NÃO corresponde aos diagnósticos possíveis e às medidas que NÃO devem ser tomadas:

- a) São diagnósticos encontrados: politrauma, hemotórax, insuficiência aguda moderada e choque hipovolêmico.
- b) São sinais de falência cardiopulmonar: bradipnéia com respiração agônica, taquicardia, pulsos finos e tempo de enchimento capilar superior a 2 segundos.
- c) O tratamento imediato e sistemático, com objetivo de permitir a permeabilidade das vias aéreas, pode promover a normalização das condições circulatórias sem a necessidade de intervenções neurológicas.
- d) Todas as alternativas estão erradas.

#### **Questão 44**

O traumatismo cranioencefálico é a principal causa de morbimortalidade por trauma. Dependendo do momento de sua instalação, as lesões cerebrais são classificadas em primárias e secundárias. Analise as assertivas abaixo e marque o item que mostra as CORRETAS.

- I. As lesões primárias ocorrem no momento do trauma. São causadas pela combinação de forças mecânicas que agem sobre o crânio, comprometendo a integridade de neurônios, células endoteliais e glia.
- II. Nas lesões primárias não estão incluídas as lesões axoniais difusas, a contusão e a laceração.
- III. As lesões secundárias ocorrem em longo intervalo de tempo após o trauma, como semanas a meses. Geralmente são causadas por hipóxia/isquemia e hipertensão sistêmica.
- IV. O aumento da pressão intracraniana acontece em decorrência da presença de hematomas, hidrocefalia, ou brain swelling.

- a) I, III.      b) II, III.      c) I, IV.      d) II, IV.

#### **Questão 45**

A ressuscitação do paciente vítima de traumatismo cranioencefálico (TCE) tem por objetivo garantir a ventilação e a circulação adequadas, prevenindo o aparecimento de lesões secundárias. Sobre o assunto, marque a alternativa CORRETA:

- a) Todos os pacientes com Escala de Coma de Glasgow (ECG) menor ou igual a 10 devem ser intubados pela sequência rápida de intubação.



- b) A sequência rápida de intubação consiste no uso de agentes farmacológicos com o objetivo único de reduzir a dor na intubação e com isso, realizá-la de modo mais rápido.
- c) Os passos da intubação rápida são, em sequência: pré-medicação, manobra de Sellick e intubação traqueal.
- d) A hipertensão intracraniana é uma consequência bastante frequente logo após o trauma ou durante sua evolução, contribuindo significativamente para o aumento da morbimortalidade causada pelo TCE. Daí a importância de se estar atento ao diagnóstico de hipertensão intracraniana, que deve ser tratada prontamente.

#### **Questão 46**

Analise a seguinte situação: criança de 5 anos, vítima de acidente com automóvel, chega à sala de trauma com referência de traumatismo cranioencefálico. Ao exame físico: FC=60bpm, FR=10mrpm, PA=140/100mmHg, pulsos amplos e simétricos; tempo de enchimento capilar: 2 segundos; saturação de oxigênio em ar ambiente de 90%. ECG= 5; pupilas anisocóricas e com pouca resposta à luz. Diante desses dados, assinale o item CORRETO:

- a) A criança apresenta TCE moderado, com sinais clínicos de hipertensão craniana, incluindo síndrome de Cushing.
- b) Inicialmente deve ser realizado o ABC, sendo que a abertura das vias aéreas é feita pelo abaixamento da mandíbula e estabilização simultânea da coluna cervical e aspiração das vias aéreas com sonda fina e maleável, tipo Yankauer, para evitar traumas.
- c) Deve ser realizada intubação traqueal, com estabilização manual simultânea da coluna cervical, realizando a sequência rápida de intubação. A sequência rápida é por causa dos sinais clínicos de descompensação da hipertensão intracraniana que pode se agravar durante o procedimento.
- d) A atropina não está indicada neste caso. Há sinais claros de choque. O uso do anti-hipertensivo neste caso é indicado. A hipertensão intracraniana deve ser tratada o mais rápido possível, inicialmente elevando-se a cabeceira em 30°, mantendo a cabeça neutra e hiperventilando manualmente.

#### **Questão 47**

Queimaduras são lesões dos tecidos orgânicos causadas por traumas térmicos resultante do contato com chamas, líquidos ou superfícies quentes, eletricidade, frio, substâncias químicas, radiação,

atrito ou fricção. Em relação às queimaduras, aponte a opção CORRETA:

- a) É considerado pequeno queimado ou queimado de pequena gravidade o paciente com queimadura de segundo grau em qualquer extensão, apenas em adultos, queimaduras de terceiro grau com área atingida em até 5% em crianças maiores de 12 anos ou queimaduras de segundo grau com área atingida em até 10% em crianças menores de 12 anos.
- b) É considerado médio queimado ou queimado de média gravidade a vítima com queimadura de segundo grau com área corporal atingida entre 5 e 15% em menores de 12 anos, queimaduras de segundo grau com área corporal atingida entre 10 a 20% em maiores de 12 anos envolvendo ou não o pé ou face ou pescoço ou axila ou grande articulação em qualquer idade.
- c) É considerado grande queimado ou queimado de grande gravidade o paciente com queimaduras de segundo grau com área corporal atingida maior do que 15% em adultos, queimaduras de terceiro grau com área corporal atingida menor entre 1 e 5% em adultos, queimaduras de segundo grau atingindo mão ou pé ou pescoço ou axila.
- d) É considerado queimado de média gravidade a vítima que tenha lesão inalatória sem outra queimadura, queimadura associada a choques causados exclusivamente por alta voltagem e queimaduras em pacientes em tratamento com antibióticos ou que tenha terminado esquema de antibiótico há até duas semanas.

#### **Questão 48**

A gangrena de Fournier é uma infecção polimicrobiana, sinérgica, necrotizante, que envolve a fáscia superficial e, muitas vezes, profundas da região genital e perianal, que evolui com graves mutilações e elevado índice de mortalidade. Assinale a opção CORRETA no que diz respeito a esse agravo:

- a) Tem início agudo, pode ser idiopática ou estar associada a fatores predisponentes. O tratamento cirúrgico deve ser tentado somente após antibioticoterapia de longo período. Acomete especialmente homens, adultos jovens.
- b) A colostomia é um procedimento favorável, em virtude da redução de mortalidade em pacientes com infecção anorretal.



c) São agentes etiológicos: Streptococcus spp, Staphylococcus spp, Enterobacteriaceae spp, organismos aeróbios, fungos.

d) A mortalidade pode aumentar para até 80% em diabéticos. O prognóstico depende da extensão do tecido envolvido e da extensão da toxicidade da doença; a idade, porém, em nada se relaciona com o prognóstico.

#### **Questão 49**

Os animais podem causar problemas de saúde múltiplos. A presteza e a capacidade de tratamento são fatores importantes para que se evitem sequelas graves. Existem quatro gêneros de serpentes de interesse médico no Brasil. Na maioria dos casos, o reconhecimento das manifestações clínicas e a história epidemiológica do acidente permitem o diagnóstico do tipo de envenenamento. O diagnóstico por meio da identificação do animal é pouco frequente. A gravidade depende da quantidade de veneno inoculado, região atingida e espécie envolvida. Não existe imunidade adquirida contra o veneno das serpentes. O tratamento específico baseia-se nas evidências de envenenamento, e a vítima deve receber o antiveneno específico. Em relação às características de cada acidente com serpentes, assinale a opção CORRETA:

- a) Acidente botrópico: no local ocorre edema, dor, equimose, bolha. A vítima pode apresentar equimose, gengivorragia, hematúria, epistaxe, hemorragia digestiva. Sem manifestações neurológicas, uma das complicações mais sérias é a insuficiência renal, mas no local também pode ocorrer infecção, necrose, síndrome compartimental.
- b) Acidente laquétrico: também ocorre a edema, dor, equimose e bolha, assim como as hemorragias digestivas, urinária e na gengiva, além de equimose e hemorragia pulmonar. Porém, as manifestações neurológicas são presentes e a principal complicação se encontra na insuficiência renal aguda.
- c) Acidente crotálico: a vítima apresenta grandes edemas e dor muito forte; não ocorre equimose nem gengivorragia ou outra manifestação hemorrágica. Pode ocorrer turvação visual, diplopia, ptose palpebral, anisocoria, diminuição da força muscular e insuficiência respiratória, com infecção frequente no local da picada. Sem risco de evoluir com insuficiência renal aguda.

d) Acidente elapídico: ocorrem as mesmas manifestações hemorrágicas dos outros acidentes e presença de dor moderada no local da picada. São sintomas comuns a turvação visual, diplopia, ptose palpebral, anisocoria, diminuição da força muscular, insuficiência respiratória. Assim como os demais, pode evoluir para uma insuficiência renal aguda.

#### **Questão 50**

Várias famílias e gêneros de lagartas denominadas urticantes podem causar acidentes. O gênero Lonomia é o único responsável por quadro sistêmico que pode evoluir com complicações e óbito por hemorragias. São sinais e sintomas desse acidente, EXCETO:

- a) Dor em queimação de início imediato e muitas vezes intensa e irradiada para o membro e eventualmente acompanhada por prurido; edema e eritema, muitas vezes com lesões puntiformes decorrentes da compressão das cerdas na pele.
- b) Infartamento ganglionar regional, quando presente, é característico; vesiculação e, mais comumente, bolhas e necrose na área do contato na evolução durante as primeiras 24 horas.
- c) Manifestações inespecíficas: cefaleia, mal-estar, náuseas e dor abdominal, muitas vezes associada ou antecedendo o aparecimento de sangramentos.
- d) Manifestações hemorrágicas: gengivorragia, equimoses de aparecimento espontâneo ou provocado por traumatismo/ venopunção, epistaxe e hemorragias de maior gravidade como hematúria, hematêmese, hemoptise e hemorragia intracraniana.

**12-MÉDICO CIRURGIÃO PLÁSTICO REPARADOR– PROVA 01****PROVA DE CONHECIMENTOS  
GERAIS****Você “trabalha em equipe” e é “workaholic”?  
Pare de usar palavras batidas.**

Um termo desgastado dito na entrevista de emprego ou em uma reunião pode revelar dados sobre uma pessoa. Alguns, dizem os especialistas, produzem o efeito contrário ao que se deseja e denotam, no mínimo, imaturidade. "Você pode ser percebido como alguém sem conteúdo que, assim como um adolescente, está preocupado em pertencer a um grupo e ser aceito por ele, em vez de contribuir com o sucesso da empresa", afirmou o consultor Silvio Celestino, sócio fundador da Alliance Coaching.

Sem perceber, até o profissional mais preparado pode escorregar em um clichê. Por isso, antes de ir a campo, conheça as principais frases e termos e entenda por que você deve fugir deles.

**1 - Sou perfeccionista**

A expressão não diz nada. "O entrevistador quer conhecer o candidato. E, ao responder dessa maneira, perde-se a grande chance de falar sobre si", disse Marcelo de Lucca, sócio da consultoria KPMG. Em vez de reduzir a possibilidade a uma palavra, por que não falar que se aprimora continuamente citando, por exemplo, quantos e quais livros lê por ano ou cursos que faz por conta própria? "A pessoa que se descreve uma perfeccionista geralmente não tem uma visão mais clara de si mesma. E não reconhecer os erros é também não reconhecer as virtudes", afirmou Marco Zanini, professor da Escola Brasileira de Administração Pública e de Empresas da Fundação Getulio Vargas (Ebape/FGV).

**2 - Quero muito trabalhar aqui**

A empresa não precisa de pessoas que queiram trabalhar nela, mas que queiram que ela ganhe, disse Silvio Celestino. Ou seja, além de querer trabalhar, o mais importante é demonstrar interesse em contribuir com o sucesso da companhia.

**3 - Gosto de trabalhar em equipe**

Isso não prova que os demais gostam de trabalhar com você, segundo Celestino. Seja mais claro e afirme que você é capaz de liderar pessoas ou

sabe lidar com conflitos e busca soluções harmoniosas.

**4 - Sou workaholic e faço tudo bem-feito**

Para Celestino, afirmar que é workaholic pode demonstrar falta de equilíbrio. Melhor especificar que, sempre que necessário ou demandado pelo gestor, você tem responsabilidade para entregar as tarefas no prazo e nas especificações. "Oriente os meus alunos a serem mais humildes, a não se vangloriar - sendo jovens, principalmente, porque eles ainda não têm experiência para apresentar. É preferível ser verdadeiro, colocar o que quer fazer, valorizar as aptidões e como deseja contribuir no desenvolvimento da empresa", disse o professor Zanini.

**5 - Eu me dou bem com todo mundo**

Com que tipo e com quantas pessoas você já trabalhou? Diga que, independentemente das características de cada indivíduo, você busca respeitar as diferenças e focar na competência do indivíduo, relevando características problemáticas, afirmou Celestino.

**Em reuniões****6 - Com certeza**

Evite esse termo para afirmar algo que é considerado óbvio e evidente, mas que nem sempre é assim. "Afirmar que tem a mesma opinião ou que observou as mesmas evidências que o interlocutor", disse Celestino.

**7 - Tenho limitação de budget**

Para Lucca, o profissional que justifica uma situação com esse argumento se coloca como vítima, quando deveria ser o protagonista. É preferível dizer que, apesar da limitação, verá o que consegue fazer para que a ação aconteça. "É uma maneira de se mostrar disposto a realizar", disse Lucca.

**8 - Tal área não fez o que deveria**

Essa é a típica frase em que o sujeito joga a responsabilidade no outro e não diz o que pode fazer para mudar a situação. E isso é péssimo para a imagem do profissional, segundo Lucca.

**9 - Cada um tem a sua verdade**

Essa é uma expressão perigosa. O que existem são fatos e documentos. "Diferentes são as opiniões, não a verdade"BGTT, disse Celestino.

**10 - Accountability, empowerment e outros**

Evite o uso de expressões estrangeiras quando há uma em português perfeitamente compreensível.

Não use o inglês para demonstrar sofisticação ou esnobar pessoas. Saiba adequar sua linguagem ao público. "Muitas vezes, o termo é usual dentro da cultura da empresa. Mas quem é de fora não é obrigado a saber", afirmou Lucca.

11 - Saírei porque tenho novos desafios

Eis uma frase desgastada e vazia. Todo mundo se despede da empresa ou do mercado dessa forma, segundo Lucca. Mencione uma razão mais concreta ou algo que traga mais valor.

(PEREIRA, Inês. Portal UOL Economia. 23/08/2018.)

### Questão 01

A respeito do tema central do texto, assinale a única opção CORRETA.

- O que o uso de clichês em reuniões fala sobre o funcionário.
- Como não parecer workaholic em entrevistas de emprego.
- Como não parecer alguém sem conteúdo no emprego.
- Clichês a evitar em entrevistas de emprego e reuniões.

### Questão 02

Marque o enunciado do texto que justifica o título "Você 'trabalha em equipe' e é 'workaholic'?" Pare de usar palavras batidas".

- "Um termo desgastado dito na entrevista de emprego ou em uma reunião pode revelar dados sobre uma pessoa".
- "Você pode ser percebido como alguém sem conteúdo que, assim como um adolescente, está preocupado em pertencer a um grupo e ser aceito por ele, em vez de contribuir com o sucesso da empresa".
- Melhor especificar que, sempre que necessário ou demandado pelo gestor, você tem responsabilidade para entregar as tarefas no prazo e nas especificações.
- "Seja mais claro e afirme que você é capaz de liderar pessoas ou sabe lidar com conflitos e busca soluções harmoniosas".

### Questão 03

Assinale qual dos enunciados a seguir não incorre em um dos dez casos apresentados no texto.

- Saí da outra empresa porque a função que eu exercia não era condizente com o meu rol de habilidades, nesta espero poder dar o melhor de mim.
- Com certeza nós teremos muito sucesso se seguirmos com perfeição os planos. Nada pode dar errado.
- Gosto muito dessa empresa, já analisei o briefing do setor e vi que os staff-meetings têm muito sucesso no target.
- Na outra empresa justificaram o meu desligamento por improdutividade, mas a verdade é que me eram designadas atividades em diferentes setores, eu era um "faz-tudo".

### Questão 04

Analisando a tirinha, marque o enunciado do texto ao qual esta serve de ilustração.



*O pessoal do serviço que me mandou viajar, pegar uma piscina, tomar uns drinks e relaxar. Assim não dá, é um monte de ordem ao mesmo tempo; como eles acham que vou cumprir tudo?!*

- "Afirmar que é workaholic pode demonstrar falta de equilíbrio".
- "Não reconhecer os erros é também não reconhecer as virtudes".
- [Diga que], "apesar da limitação, verá o que consegue fazer para que a ação aconteça."
- "Você pode ser percebido como alguém sem conteúdo que, assim como um adolescente, está preocupado em pertencer a um grupo e ser aceito por ele, em vez de contribuir com o sucesso da empresa".

### Questão 05

Assinale a alternativa em que a substituição do termo em realce não mantém as características semânticas empregadas em "Sem perceber, **até** o profissional mais preparado pode escorregar em um clichê."

- Mesmo.
- Inclusive.
- Apenas.
- Ainda.

**Questão 06**

Encontre a opção em que o emprego do termo omitido se dá pelos mesmos motivos do termo destacado em “Por isso, antes de ir a campo, conheça as principais frases e termos e entenda **por que** você deve fugir deles.”

- a) \_\_\_\_\_ devo te contratar?
- b) Acredito que muita gente vai a entrevistas com respostas já prontas, projetos realizados e sabe o \_\_\_\_\_ das mudanças.
- c) O autoconhecimento é um dos pontos mais relevantes, \_\_\_\_\_ influencia diretamente em como a pessoa conta a sua história.
- d) Me comparo ao leão \_\_\_\_\_ tenho um espírito de liderança, estando sempre a frente de projetos tanto na minha vida acadêmica quanto na minha carreira profissional.

**Questão 07**

Assinale a única opção em que o referente do termo em realce está corretamente indicado.

- a) Alguns, dizem os especialistas, produzem o efeito contrário ao que se deseja (...) refere-se a “dados”.
- b) Evite esse termo para afirmar algo que é considerado óbvio e evidente, mas que nem sempre é assim (...) refere-se a “com certeza”.
- c) “Oriento os meus alunos a serem mais humildes, a não se vangloriar - sendo jovens, principalmente, porque eles ainda não têm experiência para apresentar (...) refere-se a “jovens”.
- d) Isso não prova que os demais gostam de trabalhar com você (...) refere-se ao enunciado “Gosto de trabalhar em equipe”.

**Questão 08**

Assinale a alternativa cuja reelaboração da pontuação mantém a estrutura sintática e semântica do enunciado, bem como a sua correção normativa.

- a) Em vez de reduzir a possibilidade a uma palavra, por que não falar que se aprimora continuamente, citando, por exemplo, quantos e quais livros lê por ano ou cursos – que faz por conta própria?
- b) Ou seja, além de querer trabalhar, o mais importante, é demonstrar interesse em contribuir com o sucesso da companhia.
- c) Melhor especificar que – sempre que necessário ou demandado pelo gestor – você tem

responsabilidade para entregar as tarefas no prazo e nas especificações.

- d) Diferentes, são as opiniões, não, a verdade.

**Questão 09**

No meme da página pernambucana Bode Gaiato, ocorre um efeito de linguagem articulado pela predicação do verbo “esperar”. Marque a opção que traz a(s) afirmação(ões) verdadeira(s) a respeito do fenômeno.



NA ENTREVISTA DE EMPREGO...

- CITE UMA QUALIDADE SUA

- EU SOU UM CABRA QUE TÁ SEMPRE PENSANDO NO FUTURO

- HUM, MUITO BOM! É O QUE O SENHOR ESPERA DESSE EMPREGO?

- AS FÉRIAS.

- I. O emprego do verbo esperar é metafórico.
- II. O emprego do verbo esperar é literal.
- III. O verbo esperar se realiza com duplo sentido, quais sejam, “ter esperança, expectativa”, quando ocorre na fala do entrevistador; e “aguardar”, quando ocorre implicitamente na resposta do entrevistado, “férias”.

- a) Apenas a afirmação I é verdadeira.
- b) Apenas as afirmações II e III são verdadeiras.
- c) Apenas as afirmações I e III são verdadeiras.
- d) Apenas a afirmação II é verdadeira.

**Questão 10**

Assinale a opção que identifica as características presentes no gênero textual meme.

- a) Caráter multimodal, discurso cômico, apuro linguístico, suporte digital.
- b) Modalidade imagética, discurso satírico, linguagem coloquial, suporte analógico.



- c) Modalidade imagética, discurso cômico, apuro linguístico, suporte analógico.  
d) Caráter multimodal, discurso cômico, linguagem coloquial, suporte digital.

**Questão 11**

Um quadrado tem sua diagonal medindo  $8\sqrt{2}$  cm, a área e o perímetro desse quadrado medem respectivamente:

- a)  $32 \text{ cm}^2$  e 32 cm.  
b)  $64 \text{ cm}^2$  e 30 cm.  
c)  $64 \text{ cm}^2$  e 32 cm.  
d)  $32 \text{ cm}^2$  e 30 cm.

**Questão 12**

O valor de x no sistema linear a seguir é:

$$\begin{cases} 2x + y + 3z = 19 \\ x + 2y + z = 12 \\ 3x - y + z = 7 \end{cases}$$

- a) 1.  
b) 2.  
c) 3.  
d) 4.

**Questão 13**

Em uma progressão aritmética a soma dos seus vinte primeiros termos é 580, se sua razão é 2, logo o seu primeiro termo é:

- a) 10.  
b) 12.  
c) 14.  
d) 16.

**Questão 14**

Dado o conjunto  $C = \{a, \{b\}, c\}$ , observe as afirmações e marque o item CORRETO.

- I -  $a \in C$ .  
II -  $\{b\} \in C$ .  
III -  $c \subset C$ .  
IV -  $\emptyset \subset C$ .

- a) Apenas a afirmação III é falsa.  
b) Apenas as afirmações I e II são verdadeiras.  
c) Apenas as afirmações II e IV são verdadeiras.  
d) Apenas as afirmações I e IV são verdadeiras.

**Questão 15**

O mapa abaixo tem de escala  $\frac{1}{400\,000}$ . A distância entre as cidades A e B é de 12 cm, logo a distância real entre essas duas cidades é:

- a) 30 km.  
b) 48 km.  
c) 24 km.  
d) 40 km.



Fonte: [www.gigaconteudo.com](http://www.gigaconteudo.com)

**Questão 16**

Podemos dizer que internet é um conjunto de redes interligadas através de Backbones que é o termo principal utilizado para:

- a) Interpretar as páginas da web.  
b) Enviar mensagens instantâneas pelos sites.  
c) Solicitar informação em qualquer lugar do mundo por meio de sites.  
d) Identificar a rede principal pela qual os dados de todos os clientes da Internet passam.

**Questão 17**

De modo geral, o papel da barra de tarefas, no Windows 7, é dar acesso aos programas instalados no computador, permitindo alternar entre janelas abertas e abrir outras ou acessar rapidamente certas configurações do Windows. Ela se divide em três seções:





- a) O plano de fundo, os ícones e a barra de ferramentas.
- b) O painel de controle, os programas e o Windows Explorer.
- c) O Explorer, os jogos e os ícones (meu computador e lixeira).
- d) O botão e o menu Iniciar, a super barra e a área de notificação.

**Questão 18**

O Bloqueio Dinâmico, uma função do Windows 10 que sincroniza seu celular com seu computador, bloqueando o PC automaticamente se seu celular ficar afastado dele. Para ativar essa opção, basta ir a:

- a) Opções gráficas > Teclas de Atalho > Ativar.
- b) Configurações > Contas > Opções de entrada.
- c) Notificações e ações > Ações Rápidas > Modo Tablet.
- d) Configurações > Armazenamento > Sensor de Armazenamento.

**Questão 19**

A configuração de uma arquitetura redundante garante apenas a disponibilidade dos dados de um sistema, mas não os protege contra os erros de manipulação dos usuários ou contra catástrofes como incêndios, inundações ou terremotos. Por isso, é necessário prever mecanismos de:

- a) Plug & play.
- b) Criptografia.
- c) Backup.
- d) Reset.

**Questão 20**

“Esta opção sai do perfil do usuário que estava usando o computador, mas não finaliza nenhum programa”. Essa afirmativa refere-se a qual procedimento do Windows 7:

- a) Trocar usuário.
- b) Bloquear.
- c) Desligar.
- d) Fazer Logoff.

**PROVA DE CONHECIMENTOS  
ESPECÍFICOS****Questão 21**

Sobre as diretrizes elencadas pelo Ministério da Saúde, para o Programa de Saúde da Família – PSF, analise os itens abaixo:

I. A unidade de Saúde da Família caracteriza-se como porta de entrada do sistema local de saúde.

Significa a criação de novas estruturas assistenciais, mas não substitui as práticas convencionais pela oferta de uma atuação centrada nos princípios da vigilância à saúde.

II. As equipes de saúde deverão realizar o cadastramento das famílias através de visitas aos domicílios, segundo a definição da área territorial pré-estabelecida para a adscrição.

III. É recomendável que a equipe de uma unidade de Saúde da Família seja composta, no mínimo, por um médico de família ou generalista, enfermeiro, auxiliar de enfermagem e Agentes Comunitários de Saúde (ACS).

IV. O acompanhamento dos Agentes Comunitários de Saúde em microáreas, selecionadas no território de responsabilidade das unidades de Saúde da Família, representa um componente facilitador para a identificação das necessidades e racionalização do emprego dessa modalidade de atenção.

Analisados os itens é CORRETO afirmar que:

- a) Apenas o item I está incorreto.
- b) Apenas o item II está incorreto.
- c) Apenas o item III está incorreto.
- d) Apenas o item IV está incorreto.

**Questão 22**

Complete as lacunas com palavras de um dos itens abaixo, dando veracidade a informação do enunciado:

A Organização Mundial de Saúde (OMS) recomenda que as crianças sejam alimentadas exclusivamente com leite materno nos primeiros \_\_\_\_\_ de vida e que, a partir de então, a amamentação seja \_\_\_\_\_ por dois anos ou mais, juntamente com o uso de \_\_\_\_\_ adequados.

- a) Dez meses – mantida – alimentos naturais.
- b) Oito meses – alternada – alimentos complementares.
- c) Seis meses – mantida – alimentos complementares.
- d) Dois meses – suspensa – alimentos especiais.

**Questão 23**

Ainda sobre a Estratégia Saúde da Família e suas diretrizes, marque o item CORRETO:

a) Prestação exclusiva de cuidados simples, como vacinação de rotina, realização de procedimentos



não complexos como curativos simples e nebulização.

b) A equipe de saúde da família deve ser constituída por, no mínimo, um médico clínico geral, um pediatra e um obstetra, enfermeiro generalista, dois a cinco agentes comunitários de saúde e um dentista para cada duas equipes.

c) As equipes de saúde deverão realizar o cadastramento das famílias através de visitas aos domicílios, segundo a definição da área territorial pré-estabelecida para a adscrição.

d) A Estratégia Saúde da Família corresponde aos estabelecimentos denominados serviços secundários de atenção à saúde, onde existe a oferta de consultas médicas especializadas, como cardiologia, pediatria e ginecologia, sendo encaminhados aos hospitais terciários os casos mais complexos.

#### **Questão 24**

O dispositivo legal que dispõe sobre a participação da comunidade na gestão do Sistema Único de Saúde – SUS e sobre as transferências intergovernamentais de recursos financeiros na área da saúde e dá outras providências é a Lei 8.142/90. Sobre ela é CORRETO afirmar que:

- a) A Conferência de Saúde se reúne a cada 2 anos com a representação dos vários segmentos sociais.
- b) O Conselho Nacional de Secretários de Saúde (CONASS) terá representação no Conselho Nacional de Saúde; porém o Conselho Nacional de Secretários Municipais de Saúde não poderá ter essa mesma representação.
- c) A representação dos usuários nos Conselhos de Saúde e Conferências será paritária em relação ao conjunto dos demais segmentos.
- d) O Conselho de Saúde, em caráter transitório e não deliberativo, é um órgão colegiado composto por representantes do governo e prestadores de serviço, que também são cidadãos.

#### **Questão 25**

Ainda sobre a lei 8.142 de 28/12/1990, analise os itens abaixo:

- I. O Conselho de Saúde tem caráter permanente e deliberativo.
- II. A Conferência de Saúde se reúne a cada dois anos, com representantes do governo e profissionais de saúde.

III. O Conselho de Saúde é composto por representantes do governo, prestadores de serviço e profissionais de saúde, sem a participação de nenhum membro da comunidade.

IV. O Conselho Nacional de Secretários de Saúde e o Conselho Nacional de Secretários Municipais de Saúde não têm participação no Conselho Nacional de Saúde.

Analizados os itens é CORRETO afirmar que:

- a) Apenas o item I está correto.
- b) Apenas o item II está correto.
- c) Apenas o item III está correto.
- d) Apenas o item IV está correto.

#### **Questão 26**

Sobre a importância da equipe multidisciplinar para se obter maior impacto sobre os diferentes fatores que interferem no processo saúde doença, marque o item CORRETO:

- a) A ação entre diferentes disciplinas pressupõe a possibilidade da prática de um profissional interferir na prática de outro profissional da mesma equipe, impondo assim seu conhecimento sobre o outro.
- b) A equipe deve compartilhar conhecimentos e informações para o desenvolvimento do trabalho em equipe.
- c) A equipe deve conhecer e analisar o trabalho de todos os seus membros, além de fiscalizar o trabalho uns dos outros.
- d) Não há necessidade de participar de todos os treinamentos de pessoal; os profissionais já são preparados para identificar os problemas biológicos, mentais e sociais da comunidade.

#### **Questão 27**

A regulamentação do Sistema Único de Saúde (SUS), se deu em 1990, através da Lei Orgânica da Saúde (LOS). Sobre o contexto acima referido, julgue os itens:

- I- A principal proposta da Reforma Sanitária é a defesa da privatização das políticas sociais e a garantia dos direitos sociais.
- II- Projeto de Reforma Sanitária, tendo no SUS uma estratégia, tem como base um Estado democrático de direito, responsável pelas políticas sociais e consequentemente, pela saúde.
- III- Tem como premissa básica a defesa da “saúde como direito de todos e dever do Estado.



- a) Somente a proposição II está correta.
- b) As proposições I e II estão corretas.
- c) As proposições II e III estão corretas.
- d) As proposições I, II e III estão corretas.

**Questão 28**

Quanto às características dos Conselhos de Saúde, julgue os itens:

- I- Os Conselhos de Saúde têm responsabilidade direta sobre a prestação dos serviços de saúde.
- II- Um Conselho de Saúde é um órgão colegiado, ou seja, é composto por pessoas que representam diferentes grupos da sociedade, sendo 50% delas representantes de usuários do SUS.
- III- Um Conselho de Saúde é um órgão temporário, isto é, apesar de ter sua existência garantida, para ser extinto não é preciso haver uma lei.
- IV- O Conselho de Saúde é subordinado ao Poder Executivo – ao prefeito, ao governador ou ao secretário de saúde, por exemplo.

Está(ão) correto(s) o(s) item(ens):

- a) Apenas I.   b) I e II.   c) Apenas II.   d) I, II e III.

**Questão 29**

Sobre o processo de planejamento no âmbito do Sistema Único de Saúde (SUS), é CORRETO afirmar:

- a) O planejamento no âmbito do SUS terá como base, dentre outros, o Monitoramento, a avaliação e integração da gestão do SUS.
- b) O planejamento no âmbito do SUS terá como base, dentre outros, o planejamento no âmbito do SUS terá como base, dentre outros, o atendimento a indivíduos e famílias sob situações similares de risco e vulnerabilidades.
- c) O planejamento no âmbito do SUS terá como base, dentre outros, os cadastros de serviços governamentais e não governamentais (rede socioassistencial e intersetorial).
- d) O planejamento no âmbito do SUS terá como base, dentre outros, a mensuração das situações de vulnerabilidade, riscos e violação de direitos, para construir indicadores específicos para identificação de prioridades e inclusões justificadas no Plano.

**Questão 30**

De acordo com o Decreto Federal nº 1232/1994, é CORRETO afirmar:

- a) Infere que o plano de saúde, condição para receber recursos do Ministério da Saúde, deve determinar o percentual de recursos destinados pelos Estados e Municípios aos programas de saúde.
- b) Infere que o contrato de gestão é um instrumento do Programa de Gestão das Empresas Estatais (PGE), no qual se estipulam compromissos reciprocamente assumidos entre a União e a empresa, objetivando o aumento de sua eficiência e competitividade.
- c) Prevê a regulamentação junto ao SUS do Sistema Nacional de Auditoria (SNA), que foi criado pela Lei Federal nº 8689/93.
- d) Criou a Coordenadoria Geral de Controle, Avaliação e Auditoria (CAUDI) desenvolve as atividades de controle e auditoria, bem como subsidia trabalhos operativos e delinea o perfil da assistência à saúde e seus controles.

**Questão 31**

Emitir um atestado médico falso, tendo como justificativa uma patologia inexistente é considerado:

- a) É crime determinadamente expresso no Código Penal Brasileiro, com previsão de pena e até mesmo de multa, trazendo, também, à baila, a devida responsabilidade penal.
- b) Ato médico sem implicações éticas ou legais, visto que é procedimento corriqueiro na prática da profissão.
- c) Falta administrativa que implica sanções aplicáveis pelos hospitais, mas sem implicações éticas ou legais.
- d) Infração ética segundo o código de ética médica em vigor, porém sem outras implicações legais.

**Questão 32**

A aorta é o vaso torácico mais lesado no trauma contuso, seguido pelas veias pulmonares e pela veia cava. Portanto, no exame físico, é importante observar se há sinais externos de trauma fechado ou penetrante, sinais clássicos do tamponamento cardíaco, etc. Classicamente as lesões de aorta são relacionadas aos acidentes automobilísticos com colisões frontais. Pode-se também observar sinais e sintomas clássicos de uma laceração da aorta torácica, EXCETO:

- a) Hipotensão.



- b) Hipertensão das extremidades inferiores em relação às superiores.
- c) Sopro interescapular.
- d) Tórax instável à esquerda.

### Questão 33

Marque a alternativa CORRETA:

- a) O estudo dos diferentes fatores que interferem na farmacocinética da anestesia inalatória é importante, uma vez que suas alterações determinam diferentes concentrações do anestésico nos diferentes compartimentos em diferentes tempos, razão pela qual são observadas diferentes respostas farmacodinâmicas no decurso da anestesia.
- b) A farmacocinética de uma substância inclui sua absorção, sua distribuição, seu metabolismo e sua excreção. Com exceção da distribuição, os outros termos têm denominações diferentes na anestesia inalatória, isto é, a absorção é denominada captação; o metabolismo, biotransformação; e a fase de excreção, eliminação.
- c) Diferentemente da anestesia intravenosa, que não tem a fase de absorção porque o anestésico é injetado diretamente na circulação sistêmica, a anestesia inalatória tem a fase de absorção que corresponde à captação do anestésico do alvéolo para o capilar pulmonar.
- d) Todas as alternativas estão corretas.

### Questão 34

Marque a alternativa CORRETA:

- a) São contraindicações ABSOLUTAS ao uso de vasoconstritores adrenérgicos associados a anestésicos locais: Antidepressivos tricíclicos e Inibidores da monoamino oxidase (IMAO).
- b) São contraindicações RELATIVAS ao uso de vasoconstritores adrenérgicos associados a anestésicos locais: Compostos fenotiazínicos e Betabloqueadores adrenérgicos não-seletivos.
- c) São contraindicações ABSOLUTAS ao uso de vasoconstritores adrenérgicos associados a anestésicos locais: Cocaína (cronicamente) e Feocromocitoma.
- d) Todas as alternativas estão erradas.

### Questão 35

No(s) \_\_\_\_\_ é (são) frequentes as complicações cirúrgicas pulmonares no pós-operatório.

- a) Membros superiores.
- b) Abdômen superior com cirurgia não laparoscópica.
- c) Membros inferiores.
- d) Abdômen inferior com cirurgia laparoscópica.

### Questão 36

Uma mulher de 50 anos de idade, vítima de atropelamento, deu entrada na emergência do pronto socorro com quadro de insuficiência respiratória aguda, agitação psicomotora e cianose central e periférica. Apresenta várias lesões de face, com deformidade e afundamento maxilar e sangramento local importante. O procedimento imediato para estabelecer uma via aérea para esse paciente é:

- a) Intubação nasotraqueal.
- b) Ventilação não invasiva com CPAP e máscara.
- c) Cricotireoidostomia.
- d) Traqueostomia.

### Questão 37

Um paciente de 38 anos de idade, procura atendimento na UPA com ferimento corto-contuso de 5 cm de extensão na face anterior da coxa esquerda, de bordas regulares, acometendo pele, tecido subcutâneo e musculatura, causado por gargalo de uma garrafa de cerveja, apresentando pouco sangramento. Informa que tomou reforço de vacina antitetânica há dois anos. Depois de realizado exame da ferida, antissepsia local, bloqueio anestésico, deve-se realizar reparo da ferida com:

- a) Fio não absorvível 3-0 para a musculatura, fio não absorvível 3-0 para o tecido celular subcutâneo e fio não absorvível 3-0 para a pele.
- b) Fio não absorvível 5-0 para a musculatura, fio não absorvível 5-0 para o tecido celular subcutâneo e fio não absorvível 4-0 para a pele.
- c) Fio absorvível 3-0 para a musculatura, fio absorvível 3-0 para o tecido celular subcutâneo e fio não absorvível 3-0 para a pele.
- d) Fio absorvível 5-0 para a musculatura, fio absorvível 5-0 para o tecido celular subcutâneo e fio absorvível 4-0 para a pele.

### Questão 38

A ressuscitação do paciente vítima de traumatismo cranioencefálico (TCE) tem por objetivo garantir a ventilação e a circulação adequadas, prevenindo o



aparecimento de lesões secundárias. Sobre o assunto, marque a alternativa CORRETA:

- a) Todos os pacientes com Escala de Coma de Glasgow (ECG) menor ou igual a 10 devem ser intubados pela sequência rápida de intubação.
- b) A sequência rápida de intubação consiste no uso de agentes farmacológicos com o objetivo único de reduzir a dor na intubação e com isso, realizá-la de modo mais rápido.
- c) Os passos da intubação rápida são, em sequência: pré-medicação, manobra de Sellick e intubação traqueal.
- d) A hipertensão intracraniana é uma consequência bastante frequente logo após o trauma ou durante sua evolução, contribuindo significativamente para o aumento da morbimortalidade causada pelo TCE. Daí a importância de se estar atento ao diagnóstico de hipertensão intracraniana, que deve ser tratada prontamente.

#### **Questão 39**

Queimaduras são lesões dos tecidos orgânicos causadas por traumas térmicos resultante do contato com chamas, líquidos ou superfícies quentes, eletricidade, frio, substâncias químicas, radiação, atrito ou fricção. Em relação às queimaduras, aponte a opção CORRETA:

- a) É considerado pequeno queimado ou queimado de pequena gravidade o paciente com queimadura de segundo grau em qualquer extensão, apenas em adultos, queimaduras de terceiro grau com área atingida em até 5% em crianças maiores de 12 anos ou queimaduras de segundo grau com área atingida em até 10% em crianças menores de 12 anos.
- b) É considerado médio queimado ou queimado de média gravidade a vítima com queimadura de segundo grau com área corporal atingida entre 5 e 15% em menores de 12 anos, queimaduras de segundo grau com área corporal atingida entre 10 a 20% em maiores de 12 anos envolvendo ou não o pé ou face ou pescoço ou axila ou grande articulação em qualquer idade.
- c) É considerado grande queimado ou queimado de grande gravidade o paciente com queimaduras de segundo grau com área corporal atingida maior do que 15% em adultos, queimaduras de terceiro grau com área corporal atingida menor entre 1 e 5% em adultos, queimaduras de segundo grau atingindo mão ou pé ou pescoço ou axila.

- d) É considerado queimado de média gravidade a vítima que tenha lesão inalatória sem outra queimadura, queimadura associada a choques causados exclusivamente por alta voltagem e queimaduras em pacientes em tratamento com antibióticos ou que tenha terminado esquema de antibiótico há até duas semanas.

#### **Questão 40**

As fraturas do zigoma podem produzir grandes transtornos para o paciente do ponto de vista funcional e estético. As fraturas denominadas orbitozigomáticas caracterizam-se pelo envolvimento primordial da órbita, sendo comum apresentar alguma disfunção ocular. Já as fraturas zigomáticas correspondem ao comprometimento principal do zigoma com o envolvimento anatômico da órbita. Sobre o tema analise os itens abaixo:

- I. A decisão de abordar uma fratura do zigoma por meio de uma redução aberta ou fechada ainda gera muitas dúvidas e controvérsias entre os cirurgiões. Isso ocorre devido ao fato que todas as classificações existentes, entre elas a mais conhecida proposta por Knight e North, não oferecem subsídios concretos para determinar o tipo de tratamento mais adequado, existindo cirurgiões que contraindicam de forma absoluta uma redução fechada.
- II. A redução aberta seguida de fixação interna rígida proporciona maior segurança, estabilidade, diminui o índice de complicações pós-operatórias e possibilita o rápido retorno do paciente a suas funções. Klotch e Gilliland Marciani, Sands et al., enfatizam bem as vantagens da fixação interna rígida, sobretudo nas fraturas do terço médio da face, incluindo o zigoma.
- III. O tempo decorrido após o trauma é outro fator que merece importância na indicação da melhor forma de tratamento. Carr e Mathog, verificaram que em fraturas orbitozigomáticas é possível de uma forma geral conseguir uma redução primária com até 21 dias após o trauma. Posteriormente a esse período, afirmam que podem ser necessárias osteotomias, bem como a utilização de enxertos ósseos por aposição.

Analizados os itens é CORRETO afirmar que:

- a) O item I está incorreto, pois não há no meio médico posições contrárias a abordagem da fratura do zigoma por uma redução fechada.
- b) Os três itens estão incorretos.



- c) Os três itens estão corretos.  
d) O item III está incorreto, pois não há determinação de tempo para se conseguir uma redução primária em fraturas orbitozigomáticas.

**Questão 41**

Complete as lacunas do enunciado, dando veracidade ao mesmo. Utilize para tal palavras postas em um dos itens abaixo:

Extrofia \_\_\_\_\_ (de bexiga) é um defeito congênito que consiste de uma má formação da bexiga e \_\_\_\_\_, na qual a bexiga fica exposta para fora do abdômen. As porções logo abaixo da bexiga chamadas de colo vesical e esfíncter uretral externo são os responsáveis pela continência urinária, já que eles permanecem fechados quando a bexiga se enche de urina. Na extrofia vesical, a uretra e a genitália também não são formadas completamente. A uretra se abre na porção \_\_\_\_\_ do pênis (\_\_\_\_\_) e a vagina e o ânus são deslocados anteriormente. Além disso, os ossos da pelve são separados (\_\_\_\_\_).

- a) Vesical – uretra – dorsal – epispádia – diástase.  
b) Uretral – uretra – lateral – diástase – epispádia.  
c) Vesical – esfíncter – dorsal – diástase – epispádia.  
d) Vesical – genitálias – posterior – epispádia – diástase.

**Questão 42**

É um enrijecimento progressivo das bandas do tecido fibroso (denominadas fâscias) no interior das palmas das mãos, provocando a contração dos dedos que pode acabar resultando em uma mão com aspecto de garra. É uma doença hereditária comum, que ocorre especialmente em homens, principalmente depois dos 45 anos. Porém, ser portador do gene anormal não significa que a pessoa terá a doença. A doença afeta ambas as mãos em 50% das pessoas. Nos casos em que apenas uma mão é afetada, a mão direita é afetada duas vezes mais frequentemente do que a esquerda. Aqui abordamos:

- a) Doença de Peyronie.  
b) Contratura de Volkmann.  
c) Contratura de Dupuytren.  
d) Doença de Ledderhose.

**Questão 43**

Analise os itens abaixo e responda:

I. O nariz torto ou assimétrico (laterorrinia) é um problema que pode afetar tanto a simetria facial do paciente quanto o aspecto funcional do nariz. É caracterizado por um desvio (que pode ser leve ou intenso) da pirâmide nasal para um dos lados, seja por desalinhamento da estrutura óssea, cartilaginosa ou de ambas.

II. Suas principais causas estão associadas a traumas sofridos no nariz, sendo muito comum em atletas de esportes de impacto ou até mesmo em jovens que se envolveram em brigas.

III. Outro fator que leva ao nariz torto é o desenvolvimento do problema, normalmente a partir da adolescência. Neste caso, a condição está associada ao desvio de septo, em que a estrutura que separa as narinas também apresenta um desvio para um dos lados.

IV. A técnica cirúrgica utilizada pode variar de acordo com o caso de cada paciente e preferência do cirurgião. Normalmente não há cicatrizes visíveis na pele, mas em alguns casos (o paciente será avisado com antecedência) pode ser necessária a redução da asa do nariz, ou abertura externa do mesmo deixando respectivamente uma pequena cicatriz na região da asa e da columela nasal que com o tempo se tornam imperceptíveis.

Analisados os itens é CORRETO afirmar que:

- a) Apenas o item II está incorreto.  
b) Apenas o item III está incorreto.  
c) Apenas o item IV está incorreto.  
d) Todos os itens estão corretos.

**Questão 44**

Sobre retalhos musculares, musculocutâneos e fasciocutâneos, atribua V para item verdadeiro e F para item falso:

I. Em lesões com exposição de estruturas especializadas, o uso de retalhos é a melhor alternativa para cobertura ou salvamento de membro. (.....)

II. Eles cobrem a ferida em um único tempo cirúrgico e podem ser realizados ainda na fase aguda da queimadura, resultando em reabilitação mais precoce, menores taxas de morbidade e menor tempo de internação. (.....)

III. A escolha do retalho a ser utilizado é baseada nas características do tecido desejado para o leito receptor, na presença de área doadora não queimada,





I. A pele representa mais de 15% do peso corpóreo. Toda a sua superfície é constituída por sulcos e saliências, particularmente acentuadas nas regiões palmoplantares e nas extremidades dos dedos, onde sua disposição é absolutamente individual e peculiar, permitindo não somente sua utilização na identificação dos indivíduos por meio da dactiloscopia, como também a diagnose de enfermidades genéticas, pelas impressões palmoplantares, os chamados dermatóglifos.

II. A cor da pele é determinada pela conjunção de vários fatores, alguns de ordem genético-racial, como a quantidade de pigmento, a melanina e outros; de ordem individual, regional e mesmo sexual, como a espessura de seus vários componentes; e, ainda, o conteúdo sanguíneo de seus vasos.

III. A derme é constituída por epitélio estratificado cuja espessura apresenta variações topográficas desde 0,04 mm nas pálpebras até 1,6 mm nas regiões palmoplantares.

IV. A segunda camada tissular componente da pele, disposta imediatamente abaixo da epiderme, é a derme ou cório, que compreende denso estroma fibroelástico, no qual situam-se as estruturas vasculares e nervosas, e os órgãos anexiais da pele, as glândulas sebáceas e sudoríparas e os folículos pilosos.

Analisados os itens é CORRETO afirmar que:

- a) Apenas o item I está incorreto.
- b) Apenas o item II está incorreto.
- c) Apenas o item III está incorreto.
- d) Apenas o item IV está incorreto.

#### **Questão 48**

Transplantes compostos envolvem vários tecidos, geralmente incluindo a pele e tecidos moles e, às vezes, estruturas musculoesqueléticas. Muitos desses procedimentos são atualmente possíveis por causa dos avanços na terapia imunossupressora. Contudo, os procedimentos são eticamente controversos porque normalmente não prolongam a vida, são muito caros, consomem muitos recursos e podem causar morbidade e mortalidade em decorrência de infecções. Sobre o tema marque o item INCORRETO:

- a) Os primeiros transplantes compostos bem-sucedidos foram transplantes de mão. Desde então, talvez até 10 estruturas diferentes foram

substituídas em mais de 150 pacientes, com diferentes taxas de sucesso funcional.

b) O primeiro transplante de mão foi feito em 1998. Desde então, transplantes duplos de mão e membro superior foram feitos. A recuperação da função da mão varia significativamente; alguns receptores recuperam função e sensibilidade suficientes para fazer atividades diárias.

c) Os bancos de tecidos são especializados no processamento e na conservação de enxertos de tecidos, tais como pele, osso, cartilagem, tendão, córneas, valvas etc., doados para transplantes alógenos (a parte é doada por outra pessoa), fornecendo tecidos de alta qualidade técnica e seguros para transplante.

d) O uso clínico de homoenxertos de valvas cardíacas é pouco utilizado como técnica cirúrgica para várias doenças cardiovasculares. Os homoenxertos obtidos da valva aórtica raramente são utilizados em doenças como destruição valvar, endocardite e estenose congênita do ventrículo esquerdo; quando obtidos da valva pulmonar são indicados para a correção da regurgitação ventricular direita, durante a cirurgia de “Ross” e homoenxertos da valva mitral.

#### **Questão 49**

É uma lesão elevada, brilhante, pruriginosa ou dolorosa, de localização dérmica e que ultrapassa os limites da ferida original, ou seja, invade a pele normal adjacente. Apresenta crescimento ao longo do tempo e não regride espontaneamente. Comumente evolui com recorrência após excisão. Estamos falando de:

- a) Cicatriz hipertrófica.
- b) Quelóide.
- c) Queimadura.
- d) Fibroblastos.

#### **Questão 50**

É uma doença, na qual o curso da pálpebra superior não ocorre de maneira normal, por uma disfunção congênita ou adquirida do músculo levantador da pálpebra, ou também descrita como a queda da pálpebra superior com a borda palpebral situada abaixo do nível normal. Varia desde uma queda discreta até oclusão total da fenda palpebral. Estamos falando de:

- a) Ptose palpebral.
- b) Tríquiase.
- c) Cilia Incarnata
- d) Poliose.



**14-MÉDICO ORTOPEDISTA – PROVA 01****PROVA DE CONHECIMENTOS  
GERAIS****Você “trabalha em equipe” e é “workaholic”?  
Pare de usar palavras batidas.**

Um termo desgastado dito na entrevista de emprego ou em uma reunião pode revelar dados sobre uma pessoa. Alguns, dizem os especialistas, produzem o efeito contrário ao que se deseja e denotam, no mínimo, imaturidade. "Você pode ser percebido como alguém sem conteúdo que, assim como um adolescente, está preocupado em pertencer a um grupo e ser aceito por ele, em vez de contribuir com o sucesso da empresa", afirmou o consultor Silvio Celestino, sócio fundador da Alliance Coaching.

Sem perceber, até o profissional mais preparado pode escorregar em um clichê. Por isso, antes de ir a campo, conheça as principais frases e termos e entenda por que você deve fugir deles.

**1 - Sou perfeccionista**

A expressão não diz nada. "O entrevistador quer conhecer o candidato. E, ao responder dessa maneira, perde-se a grande chance de falar sobre si", disse Marcelo de Lucca, sócio da consultoria KPMG. Em vez de reduzir a possibilidade a uma palavra, por que não falar que se aprimora continuamente citando, por exemplo, quantos e quais livros lê por ano ou cursos que faz por conta própria? "A pessoa que se descreve uma perfeccionista geralmente não tem uma visão mais clara de si mesma. E não reconhecer os erros é também não reconhecer as virtudes", afirmou Marco Zanini, professor da Escola Brasileira de Administração Pública e de Empresas da Fundação Getulio Vargas (Ebape/FGV).

**2 - Quero muito trabalhar aqui**

A empresa não precisa de pessoas que queiram trabalhar nela, mas que queiram que ela ganhe, disse Silvio Celestino. Ou seja, além de querer trabalhar, o mais importante é demonstrar interesse em contribuir com o sucesso da companhia.

**3 - Gosto de trabalhar em equipe**

Isso não prova que os demais gostam de trabalhar com você, segundo Celestino. Seja mais claro e afirme que você é capaz de liderar pessoas ou

sabe lidar com conflitos e busca soluções harmoniosas.

**4 - Sou workaholic e faço tudo bem-feito**

Para Celestino, afirmar que é workaholic pode demonstrar falta de equilíbrio. Melhor especificar que, sempre que necessário ou demandado pelo gestor, você tem responsabilidade para entregar as tarefas no prazo e nas especificações. "Oriento os meus alunos a serem mais humildes, a não se vangloriar - sendo jovens, principalmente, porque eles ainda não têm experiência para apresentar. É preferível ser verdadeiro, colocar o que quer fazer, valorizar as aptidões e como deseja contribuir no desenvolvimento da empresa", disse o professor Zanini.

**5 - Eu me dou bem com todo mundo**

Com que tipo e com quantas pessoas você já trabalhou? Diga que, independentemente das características de cada indivíduo, você busca respeitar as diferenças e focar na competência do indivíduo, relevando características problemáticas, afirmou Celestino.

**Em reuniões****6 - Com certeza**

Evite esse termo para afirmar algo que é considerado óbvio e evidente, mas que nem sempre é assim. "Afirmar que tem a mesma opinião ou que observou as mesmas evidências que o interlocutor", disse Celestino.

**7 - Tenho limitação de budget**

Para Lucca, o profissional que justifica uma situação com esse argumento se coloca como vítima, quando deveria ser o protagonista. É preferível dizer que, apesar da limitação, verá o que consegue fazer para que a ação aconteça. "É uma maneira de se mostrar disposto a realizar", disse Lucca.

**8 - Tal área não fez o que deveria**

Essa é a típica frase em que o sujeito joga a responsabilidade no outro e não diz o que pode fazer para mudar a situação. E isso é péssimo para a imagem do profissional, segundo Lucca.

**9 - Cada um tem a sua verdade**

Essa é uma expressão perigosa. O que existem são fatos e documentos. "Diferentes são as opiniões, não a verdade"BGTT, disse Celestino.

**10 - Accountability, empowerment e outros**

Evite o uso de expressões estrangeiras quando há uma em português perfeitamente compreensível. Não use o inglês para demonstrar sofisticação ou esnobar pessoas. Saiba adequar sua linguagem ao público. "Muitas vezes, o termo é usual dentro da cultura da empresa. Mas quem é de fora não é obrigado a saber", afirmou Lucca.

11 - Sairei porque tenho novos desafios

Eis uma frase desgastada e vazia. Todo mundo se despede da empresa ou do mercado dessa forma, segundo Lucca. Mencione uma razão mais concreta ou algo que traga mais valor.

(PEREIRA, Inês. Portal UOL Economia. 23/08/2018.)

### Questão 01

A respeito do tema central do texto, assinale a única opção CORRETA.

- O que o uso de clichês em reuniões fala sobre o funcionário.
- Como não parecer workaholic em entrevistas de emprego.
- Como não parecer alguém sem conteúdo no emprego.
- Clichês a evitar em entrevistas de emprego e reuniões.

### Questão 02

Marque o enunciado do texto que justifica o título "Você 'trabalha em equipe' e é 'workaholic'?" Pare de usar palavras batidas".

- "Um termo desgastado dito na entrevista de emprego ou em uma reunião pode revelar dados sobre uma pessoa".
- "Você pode ser percebido como alguém sem conteúdo que, assim como um adolescente, está preocupado em pertencer a um grupo e ser aceito por ele, em vez de contribuir com o sucesso da empresa".
- Melhor especificar que, sempre que necessário ou demandado pelo gestor, você tem responsabilidade para entregar as tarefas no prazo e nas especificações.
- "Seja mais claro e afirme que você é capaz de liderar pessoas ou sabe lidar com conflitos e busca soluções harmoniosas".

### Questão 03

Assinale qual dos enunciados a seguir não incorre em um dos dez casos apresentados no texto.

- Sai da outra empresa porque a função que eu exercia não era condizente com o meu rol de habilidades, nesta espero poder dar o melhor de mim.
- Com certeza nós teremos muito sucesso se seguirmos com perfeição os planos. Nada pode dar errado.
- Gosto muito dessa empresa, já analisei o briefing do setor e vi que os staff-meetings têm muito sucesso no target.
- Na outra empresa justificaram o meu desligamento por improdutividade, mas a verdade é que me eram designadas atividades em diferentes setores, eu era um "faz-tudo".

### Questão 04

Analisando a tirinha, marque o enunciado do texto ao qual esta serve de ilustração.



*O pessoal do serviço que me mandou viajar, pegar uma piscina, tomar uns drinks e relaxar. Assim não dá, é um monte de ordem ao mesmo tempo; como eles acham que vou cumprir tudo?!*

- "Afirmar que é workaholic pode demonstrar falta de equilíbrio".
- "Não reconhecer os erros é também não reconhecer as virtudes".
- [Diga que], "apesar da limitação, verá o que consegue fazer para que a ação aconteça."
- "Você pode ser percebido como alguém sem conteúdo que, assim como um adolescente, está preocupado em pertencer a um grupo e ser aceito por ele, em vez de contribuir com o sucesso da empresa".

### Questão 05

Assinale a alternativa em que a substituição do termo em realce não mantém as características semânticas empregadas em "Sem perceber, **até** o profissional mais preparado pode escorregar em um clichê."

- Mesmo.
- Inclusive.
- Apenas.
- Ainda.

**Questão 06**

Encontre a opção em que o emprego do termo omitido se dá pelos mesmos motivos do termo destacado em “Por isso, antes de ir a campo, conheça as principais frases e termos e entenda **por que** você deve fugir deles.”

- \_\_\_\_\_ devo te contratar?
- Acredito que muita gente vai a entrevistas com respostas já prontas, projetos realizados e sabe o \_\_\_\_\_ das mudanças.
- O autoconhecimento é um dos pontos mais relevantes, \_\_\_\_\_ influencia diretamente em como a pessoa conta a sua história.
- Me comparo ao leão \_\_\_\_\_ tenho um espírito de liderança, estando sempre a frente de projetos tanto na minha vida acadêmica quanto na minha carreira profissional.

**Questão 07**

Assinale a única opção em que o referente do termo em realce está corretamente indicado.

- Alguns, dizem os especialistas, produzem o efeito contrário ao que se deseja (...) refere-se a “dados”.
- Evite esse termo para afirmar algo que é considerado óbvio e evidente, mas que nem sempre é assim (...) refere-se a “com certeza”.
- “Oriento os meus alunos a serem mais humildes, a não se vangloriar - sendo jovens, principalmente, porque eles ainda não têm experiência para apresentar (...) refere-se a “jovens”.
- Isso não prova que os demais gostam de trabalhar com você (...) refere-se ao enunciado “Gosto de trabalhar em equipe”.

**Questão 08**

Assinale a alternativa cuja reelaboração da pontuação mantém a estrutura sintática e semântica do enunciado, bem como a sua correção normativa.

- Em vez de reduzir a possibilidade a uma palavra, por que não falar que se aprimora continuamente, citando, por exemplo, quantos e quais livros lê por ano ou cursos – que faz por conta própria?
- Ou seja, além de querer trabalhar, o mais importante, é demonstrar interesse em contribuir com o sucesso da companhia.
- Melhor especificar que – sempre que necessário ou demandado pelo gestor – você tem responsabilidade para entregar as tarefas no prazo e nas especificações.
- Diferentes, são as opiniões, não, a verdade.

**Questão 09**

No meme da página pernambucana Bode Gaiato, ocorre um efeito de linguagem articulado pela predicação do verbo “esperar”. Marque a opção que traz a(s) afirmação(ões) verdadeira(s) a respeito do fenômeno.



NA ENTREVISTA DE EMPREGO...

- CITE UMA QUALIDADE SUA

- EU SOU UM CABRA QUE TÁ SEMPRE PENSANDO NO FUTURO

- HUM, MUITO BOM! E O QUE O SENHOR ESPERA DESSE EMPREGO?

- AS FÉRIAS.

- O emprego do verbo esperar é metafórico.
- O emprego do verbo esperar é literal.
- O verbo esperar se realiza com duplo sentido, quais sejam, “ter esperança, expectativa”, quando ocorre na fala do entrevistador; e “aguardar”, quando ocorre implicitamente na resposta do entrevistado, “férias”.

- Apenas a afirmação I é verdadeira.
- Apenas as afirmações II e III são verdadeiras.
- Apenas as afirmações I e III são verdadeiras.
- Apenas a afirmação II é verdadeira.

**Questão 10**

Assinale a opção que identifica as características presentes no gênero textual meme.

- Caráter multimodal, discurso cômico, apuro linguístico, suporte digital.
- Modalidade imagética, discurso satírico, linguagem coloquial, suporte analógico.
- Modalidade imagética, discurso cômico, apuro linguístico, suporte analógico.



d) Caráter multimodal, discurso cômico, linguagem coloquial, suporte digital.

**Questão 11**

Um quadrado tem sua diagonal medindo  $8\sqrt{2}$  cm, a área e o perímetro desse quadrado medem respectivamente:

- a)  $32 \text{ cm}^2$  e 32 cm.
- b)  $64 \text{ cm}^2$  e 30 cm.
- c)  $64 \text{ cm}^2$  e 32 cm.
- d)  $32 \text{ cm}^2$  e 30 cm.

**Questão 12**

O valor de x no sistema linear a seguir é:

$$\begin{cases} 2x + y + 3z = 19 \\ x + 2y + z = 12 \\ 3x - y + z = 7 \end{cases}$$

- a) 1.
- b) 2.
- c) 3.
- d) 4.

**Questão 13**

Em uma progressão aritmética a soma dos seus vinte primeiros termos é 580, se sua razão é 2, logo o seu primeiro termo é:

- a) 10.
- b) 12.
- c) 14.
- d) 16.

**Questão 14**

Dado o conjunto  $C = \{a, \{b\}, c\}$ , observe as afirmações e marque o item CORRETO.

- I -  $a \in C$ .
- II -  $\{b\} \in C$ .
- III -  $c \subset C$ .
- IV -  $\emptyset \subset C$ .

- a) Apenas a afirmação III é falsa.
- b) Apenas as afirmações I e II são verdadeiras.
- c) Apenas as afirmações II e IV são verdadeiras.
- d) Apenas as afirmações I e IV são verdadeiras.

**Questão 15**

O mapa abaixo tem de escala  $\frac{1}{400\,000}$ . A distância entre as cidades A e B é de 12 cm, logo a distância real entre essas duas cidades é:

- a) 30 km.
- b) 48 km.
- c) 24 km.
- d) 40 km.



Fonte: www.gigaconteudo.com

**Questão 16**

Podemos dizer que internet é um conjunto de redes interligadas através de Backbones que é o termo principal utilizado para:

- a) Interpretar as páginas da web.
- b) Enviar mensagens instantâneas pelos sites.
- c) Solicitar informação em qualquer lugar do mundo por meio de sites.
- d) Identificar a rede principal pela qual os dados de todos os clientes da Internet passam.

**Questão 17**

De modo geral, o papel da barra de tarefas, no Windows 7, é dar acesso aos programas instalados no computador, permitindo alternar entre janelas abertas e abrir outras ou acessar rapidamente certas configurações do Windows. Ela se divide em três seções:

- a) O plano de fundo, os ícones e a barra de ferramentas.
- b) O painel de controle, os programas e o Windows Explorer.
- c) O Explorer, os jogos e os ícones (meu computador e lixeira).
- d) O botão e o menu Iniciar, a super barra e a área de notificação.

**Questão 18**

O Bloqueio Dinâmico, uma função do Windows 10 que sincroniza seu celular com seu



computador, bloqueando o PC automaticamente se seu celular ficar afastado dele. Para ativar essa opção, basta ir a:

- Opções gráficas > Teclas de Atalho > Ativar.
- Configurações > Contas > Opções de entrada.
- Notificações e ações > Ações Rápidas > Modo Tablet.
- Configurações > Armazenamento > Sensor de Armazenamento.

### Questão 19

A configuração de uma arquitetura redundante garante apenas a disponibilidade dos dados de um sistema, mas não os protege contra os erros de manipulação dos usuários ou contra catástrofes como incêndios, inundações ou terremotos. Por isso, é necessário prever mecanismos de:

- Plug & play.
- Criptografia.
- Backup.
- Reset.

### Questão 20

“Esta opção sai do perfil do usuário que estava usando o computador, mas não finaliza nenhum programa”. Essa afirmativa refere-se a qual procedimento do Windows 7:

- Trocar usuário.
- Bloquear.
- Desligar.
- Fazer Logoff.

## PROVA DE CONHECIMENTOS ESPECÍFICOS

### Questão 21

Sobre as diretrizes elencadas pelo Ministério da Saúde, para o Programa de Saúde da Família – PSF, analise os itens abaixo:

- A unidade de Saúde da Família caracteriza-se como porta de entrada do sistema local de saúde. Significa a criação de novas estruturas assistenciais, mas não substitui as práticas convencionais pela oferta de uma atuação centrada nos princípios da vigilância à saúde.
- As equipes de saúde deverão realizar o cadastramento das famílias através de visitas aos domicílios, segundo a definição da área territorial pré-estabelecida para a adscrição.
- É recomendável que a equipe de uma unidade de Saúde da Família seja composta, no mínimo, por um médico de família ou generalista, enfermeiro,

auxiliar de enfermagem e Agentes Comunitários de Saúde (ACS).

IV. O acompanhamento dos Agentes Comunitários de Saúde em microáreas, selecionadas no território de responsabilidade das unidades de Saúde da Família, representa um componente facilitador para a identificação das necessidades e racionalização do emprego dessa modalidade de atenção.

Analizados os itens é CORRETO afirmar que:

- Apenas o item I está incorreto.
- Apenas o item II está incorreto.
- Apenas o item III está incorreto.
- Apenas o item IV está incorreto.

### Questão 22

Complete as lacunas com palavras de um dos itens abaixo, dando veracidade a informação do enunciado:

A Organização Mundial de Saúde (OMS) recomenda que as crianças sejam alimentadas exclusivamente com leite materno nos primeiros \_\_\_\_\_ de vida e que, a partir de então, a amamentação seja \_\_\_\_\_ por dois anos ou mais, juntamente com o uso de \_\_\_\_\_ adequados.

- Dez meses – mantida – alimentos naturais.
- Oito meses – alternada – alimentos complementares.
- Seis meses – mantida – alimentos complementares.
- Dois meses – suspensão – alimentos especiais.

### Questão 23

Ainda sobre a Estratégia Saúde da Família e suas diretrizes, marque o item CORRETO:

- Prestação exclusiva de cuidados simples, como vacinação de rotina, realização de procedimentos não complexos como curativos simples e nebulização.
- A equipe de saúde da família deve ser constituída por, no mínimo, um médico clínico geral, um pediatra e um obstetra, enfermeiro generalista, dois a cinco agentes comunitários de saúde e um dentista para cada duas equipes.
- As equipes de saúde deverão realizar o cadastramento das famílias através de visitas aos domicílios, segundo a definição da área territorial pré-estabelecida para a adscrição.



d) A Estratégia Saúde da Família corresponde aos estabelecimentos denominados serviços secundários de atenção à saúde, onde existe a oferta de consultas médicas especializadas, como cardiologia, pediatria e ginecologia, sendo encaminhados aos hospitais terciários os casos mais complexos.

**Questão 24**

O dispositivo legal que dispõe sobre a participação da comunidade na gestão do Sistema Único de Saúde – SUS e sobre as transferências intergovernamentais de recursos financeiros na área da saúde e dá outras providências é a Lei 8.142/90. Sobre ela é CORRETO afirmar que:

- a) A Conferência de Saúde se reúne a cada 2 anos com a representação dos vários segmentos sociais.
- b) O Conselho Nacional de Secretários de Saúde (CONASS) terá representação no Conselho Nacional de Saúde; porém o Conselho Nacional de Secretários Municipais de Saúde não poderá ter essa mesma representação.
- c) A representação dos usuários nos Conselhos de Saúde e Conferências será paritária em relação ao conjunto dos demais segmentos.
- d) O Conselho de Saúde, em caráter transitório e não deliberativo, é um órgão colegiado composto por representantes do governo e prestadores de serviço, que também são cidadãos.

**Questão 25**

Ainda sobre a lei 8.142 de 28/12/1990, analise os itens abaixo:

- I. O Conselho de Saúde tem caráter permanente e deliberativo.
- II. A Conferência de Saúde se reúne a cada dois anos, com representantes do governo e profissionais de saúde.
- III. O Conselho de Saúde é composto por representantes do governo, prestadores de serviço e profissionais de saúde, sem a participação de nenhum membro da comunidade.
- IV. O Conselho Nacional de Secretários de Saúde e o Conselho Nacional de Secretários Municipais de Saúde não têm participação no Conselho Nacional de Saúde.

Analisados os itens é CORRETO afirmar que:

- a) Apenas o item I está correto.
- b) Apenas o item II está correto.

- c) Apenas o item III está correto.
- d) Apenas o item IV está correto.

**Questão 26**

Sobre a importância da equipe multidisciplinar para se obter maior impacto sobre os diferentes fatores que interferem no processo saúde doença, marque o item CORRETO:

- a) A ação entre diferentes disciplinas pressupõe a possibilidade da prática de um profissional interferir na prática de outro profissional da mesma equipe, impondo assim seu conhecimento sobre o outro.
- b) A equipe deve compartilhar conhecimentos e informações para o desenvolvimento do trabalho em equipe.
- c) A equipe deve conhecer e analisar o trabalho de todos os seus membros, além de fiscalizar o trabalho uns dos outros.
- d) Não há necessidade de participar de todos os treinamentos de pessoal; os profissionais já são preparados para identificar os problemas biológicos, mentais e sociais da comunidade.

**Questão 27**

A regulamentação do Sistema Único de Saúde (SUS), se deu em 1990, através da Lei Orgânica da Saúde (LOS). Sobre o contexto acima referido, julgue os itens:

- I- A principal proposta da Reforma Sanitária é a defesa da privatização das políticas sociais e a garantia dos direitos sociais.
  - II- Projeto de Reforma Sanitária, tendo no SUS uma estratégia, tem como base um Estado democrático de direito, responsável pelas políticas sociais e conseqüentemente, pela saúde.
  - III- Tem como premissa básica a defesa da “saúde como direito de todos e dever do Estado.
- a) Somente a proposição II está correta.
  - b) As proposições I e II estão corretas.
  - c) As proposições II e III estão corretas.
  - d) As proposições I, II e III estão corretas.

**Questão 28**

Quanto às características dos Conselhos de Saúde, julgue os itens:

- I- Os Conselhos de Saúde têm responsabilidade direta sobre a prestação dos serviços de saúde.



II- Um Conselho de Saúde é um órgão colegiado, ou seja, é composto por pessoas que representam diferentes grupos da sociedade, sendo 50% delas representantes de usuários do SUS.

III- Um Conselho de Saúde é um órgão temporário, isto é, apesar de ter sua existência garantida, para ser extinto não é preciso haver uma lei.

IV- O Conselho de Saúde é subordinado ao Poder Executivo – ao prefeito, ao governador ou ao secretário de saúde, por exemplo.

Está(ão) correto(s) o(s) item(ens):

a) Apenas I. b) I e II. c) Apenas II. d) I, II e III.

### **Questão 29**

Sobre o processo de planejamento no âmbito do Sistema Único de Saúde (SUS), é CORRETO afirmar:

a) O planejamento no âmbito do SUS terá como base, dentre outros, o Monitoramento, a avaliação e integração da gestão do SUS.

b) O planejamento no âmbito do SUS terá como base, dentre outros, o planejamento no âmbito do SUS terá como base, dentre outros, o atendimento a indivíduos e famílias sob situações similares de risco e vulnerabilidades.

c) O planejamento no âmbito do SUS terá como base, dentre outros, os cadastros de serviços governamentais e não governamentais (rede socioassistencial e intersetorial).

d) O planejamento no âmbito do SUS terá como base, dentre outros, a mensuração das situações de vulnerabilidade, riscos e violação de direitos, para construir indicadores específicos para identificação de prioridades e inclusões justificadas no Plano.

### **Questão 30**

De acordo com o Decreto Federal nº 1232/1994, é CORRETO afirmar:

a) Infere que o plano de saúde, condição para receber recursos do Ministério da Saúde, deve determinar o percentual de recursos destinados pelos Estados e Municípios aos programas de saúde.

b) Infere que o contrato de gestão é um instrumento do Programa de Gestão das Empresas Estatais (PGE), no qual se estipulam compromissos reciprocamente assumidos entre a União e a empresa, objetivando o aumento de sua eficiência e competitividade.

c) Prevê a regulamentação junto ao SUS do Sistema Nacional de Auditoria (SNA), que foi criado pela Lei Federal nº 8689/93.

d) Criou a Coordenadoria Geral de Controle, Avaliação e Auditoria (CAUDI) desenvolve as atividades de controle e auditoria, bem como subsidia trabalhos operativos e delinea o perfil da assistência à saúde e seus controles.

### **Questão 31**

Emitir um atestado médico falso, tendo como justificativa uma patologia inexistente é considerado:

a) É crime determinadamente expresso no Código Penal Brasileiro, com previsão de pena e até mesmo de multa, trazendo, também, à baila, a devida responsabilidade penal.

b) Ato médico sem implicações éticas ou legais, visto que é procedimento corriqueiro na prática da profissão.

c) Falta administrativa que implica sanções aplicáveis pelos hospitais, mas sem implicações éticas ou legais.

d) Infração ética segundo o código de ética médica em vigor, porém sem outras implicações legais.

### **Questão 32**

A via de acesso lateral do quadril foi descrita inicialmente por Mc Farland e Osborne no ano de 1954, sendo modificada por diversos autores ao longo do tempo. Sobre essa via de acesso, assinale o item CORRETO:

a) A via de acesso lateral do quadril não deve ser utilizada em artroplastia total ou parcial da articulação do quadril e na biópsia da membrana sinovial.

b) Essa via é totalmente contraindicada em procedimentos que requeiram uma maior exposição da articulação do quadril, como abordagem acetabular e revisões simples.

c) A via é facilmente empregada em revisões complexas de artroplastias, displasias congênitas, protusões acetabulares e contraturas fixas.

d) São indicações dessa via: redução a céu aberto e fixação interna de fraturas do colo do fêmur.

### **Questão 33**

Pode-se definir fratura como uma interrupção na continuidade do osso, com rompimento completo ou incompleto. Em relação às fraturas do membro



inferior, assinale o item CORRETO quanto à classificação de Winkler e Hansen:

- a) 0 – Oblíqua com pequeno fragmento em asa de borboleta.
- b) 3 – Oblíqua com grande fragmento em asa de borboleta.
- c) 2 – Oblíqua com grande fragmento cortical interno.
- d) 4 – Cominutiva.

#### Questão 34

Segundo a Teoria de Denis, a coluna vertebral é dividida em três colunas. Sobre essa classificação, assinale o item INCORRETO:

- a) A coluna anterior compreende o intervalo entre o ligamento transversal posterior e o meio do corpo vertebral.
- b) A coluna média situa-se a partir do meio do corpo vertebral até o ligamento longitudinal posterior.
- c) A coluna posterior compreende o arco ósseo posterior junto dos ligamentos supra-espinhal, infra-espinhal, amarelo e cápsulas articulares.
- d) A coluna média compreende o ligamento longitudinal posterior, metade posterior do corpo vertebral e na parte posterior do anel fibroso.

#### Questão 35

Uma menina de 12 anos de idade vem à consulta, queixando-se de dor no joelho direito há três meses, negando trauma articular. O exame físico revela: peso de 63 kg, estatura de 1,51cm, marcha antálgica, rotação externa do membro inferior direito. O caso descrito é indicativo de:

- a) Condromalacia da patela.
- b) Doença de Osgood-Schlatter.
- c) Doença de Legg-Perthes-Calvé.
- d) Epifisite com deslocamento femoral.

#### Questão 36

Na fratura de Galeazzi, o mecanismo de produção da lesão é:

- a) Trauma direto sobre o rádio.
- b) Trauma indireto com queda sobre o dorso da mão, com o punho em flexão.
- c) Trauma indireto com queda sobre a mão espalmada, com antebraço em pronação.
- d) Trauma indireto com queda sobre a mão espalmada, com antebraço em supinação.

#### Questão 37

O corpo vertebral mais comumente afetado na doença de Pott é:

- a) L1.
- b) L2.
- c) T8.
- d) T10.

#### Questão 38

\_\_\_\_\_ é uma articulação anfiartrodial.

- a) Falanges.
- b) Cotovelo.
- c) Joelho.
- d) Sacroilíaca.

#### Questão 39

Para a avaliação de \_\_\_\_\_ é feita a manobra de Spurling.

- a) Tendinite de supra espinhoso.
- b) Radiculopatia cervical.
- c) Tendinite bicipital.
- d) Lombociatalgia.

#### Questão 40

As osteocondroses formam um grupo de alterações, nas epífises ósseas, de característica autolimitada, caracterizada pelo desprendimento de um segmento cartilaginoso conjuntamente com o osso subcondral adjacente em determinada articulação. Sobre o tema, qual item está CORRETO?

- a) A osteocondrose só acomete as grandes articulações.
- b) A osteocondrose mais comum acomete a epífise femoral distal, nunca acometendo os cêndilos femorais.
- c) A osteocondrose bilateral de cêndilos femorais laterais é uma apresentação incomum e frequentemente de diagnóstico tardio.
- d) A enfermidade de Blount é uma osteocondrose não articular.

#### Questão 41

São consideradas doenças ortopédicas, EXCETO:

- a) Doença de Server.
- b) Tumor de Ewing.
- c) Tumor de Klatskin.
- d) Cisto de Baker.

#### Questão 42

A osteomalácia é uma descalcificação óssea causando uma baixa densidade mineral óssea. Sobre o assunto, é CORRETO:

- a) A principal causa da doença é a deficiência em cálcio.





b) A compactação da coluna vertebral está presente mesmo nos casos mais leves.

c) Dor óssea: mais pronunciada na coluna inferior, pelve e extremidades inferiores, onde podem ocorrer fraturas e pode estar associada com dolorimento à palpação e agravada pela atividade.

d) A osteomalacia é sempre sintomática e de quadro clínico agudo, com sintomas específicos, com dores ósseas difusas e poliartalgias.

#### **Questão 43**

A instabilidade anterior traumática do ombro é uma enfermidade ortopédica comum que acomete, principalmente, indivíduos jovens e/ou atletas e em aproximadamente 85% dos casos de instabilidade anterior, a lesão de Bankart está presente. Diante do exposto, aponte o item CORRETO:

a) Dentre eles, o procedimento de Broca-Perthes-Bankart, no qual realiza-se o reparo da lesão de Bankart é contraindicado e não é recomendado como tratamento cirúrgico de escolha.

b) A desinserção do lábio glenoidal da borda ântero inferior da glenóide é apontada como o principal fator da instabilidade do ombro e o tratamento conservador dessa instabilidade tem altas taxas de sucesso e o tratamento cirúrgico não é indicado.

c) O procedimento de Bankart com âncoras mostrou-se eficaz no tratamento da instabilidade traumática anterior do ombro de atletas não profissionais, podendo ser realizado de maneira isolada, ou associado ao retensionamento capsulo-ligamentar.

d) A instabilidade traumática anterior tratada de maneira conservadora ocasiona excelentes resultados e com isso o tratamento cirúrgico raramente é necessário.

#### **Questão 44**

A dor lombar constitui uma causa frequente de morbidade e incapacidade, sendo causada por várias entidades. Sobre o assunto, marque o item CORRETO:

a) As lombalgias subagudas apresentam duração entre 6 e 12 meses.

b) O tabagismo influencia a nutrição do disco intervertebral e aumenta a chance de sua degeneração; por conseguinte, torna mais frequente a incidência de dor lombar.

c) As lombalgias do tipo agudas apresentam início insidioso e duração inferior a 6 meses.

d) As lombalgias inespecíficas são as resultantes de hérnias discais, espondilolistese, estenose do canal raquidiano e fraturas vertebrais e tumores, entre outros.

#### **Questão 45**

A epifisiólise é um quadro que pode ser facilmente confundido com dores musculares e ósseas. Sobre o assunto, assinale o item incoerente:

a) É mais comum na idade adulta.

b) Costuma ser atribuída a desequilíbrios hormonais, microtraumas ou obesidade.

c) Tem manifestação aguda ou insidiosa.

d) O diagnóstico deve ser feito com a realização de exames radiológicos simples da bacia, com comparação dos dois lados.

#### **Questão 46**

Traumas diretos, fraturas e redução de retorno venoso ocasionada por ataduras ou gesso e posicionamento prolongado de membro por tração podem ocasionar a síndrome compartimental. Sobre a síndrome, assinale o item INCORRETO:

a) A pressão duradoura sobre um membro causa paralisia flácida inicial seguida de rápido edema e enrijecimento de compartimentos do membro afetado.

b) A fasciotomia é indicada nos casos de lesões por esmagamento, a fim de evitar a síndrome compartimental.

c) No antebraço e relativamente rara a ocorrência, podendo ser ocasionada por fraturas do rádio distal, infiltração não intencional de fluidos em partes moles e infecção profunda.

d) A dor é o sinal precoce e universal, sendo desproporcional em relação à lesão e não aliviada por analgésicos ou até opioides, como a morfina.

#### **Questão 47**

Fraturas supracondilíneas do úmero correspondem a 17% das fraturas na infância, sendo as mais frequentes do membro superior nas crianças. Diante desse fato, aponte o item CORRETO sobre o assunto:

a) A conduta cirúrgica tem sido associada à alta frequência de complicações, como falha de obtenção



de manutenção da redução, lesão nervosa, comprometimento vascular e síndrome compartimental.

- b) A redução da fratura em FDU (fraturas da diáfise do úmero) em crianças modifica totalmente os valores da pressão em compartimentos, justificando a urgência do tratamento das FDU.
- c) A fixação com fios cruzados é a configuração menos estável, porém com menor risco de lesão de nervos.
- d) A tração esquelética não é método de rotina, mas não deve ser excluída como opção terapêutica das fraturas supracondilianas do úmero em crianças.

#### **Questão 48**

Os Distúrbios do Sistema Osteomuscular Relacionados ao Trabalho (DORT) têm-se constituído um grande problema da saúde pública. Sobre o assunto, marque o item INCORRETO:

- a) Tem maior incidência nos membros superiores, nunca em membros inferiores, resultam em dor, queda do desempenho no trabalho, fadiga e incapacidade funcional temporária podendo levar a síndrome dolorosa necessariamente crônica.
- b) São movimentos repetidos de qualquer parte do corpo que podem provocar lesões em tendões, músculos e articulações, principalmente dos membros superiores, ombros e pescoço devido ao uso repetitivo ou a manutenção de posturas inadequadas.
- c) São sintomas que também podem surgir nesse quadro: falta de força. Câimbras, formigamento, perda do sono e limitação da vida diária e dos afazeres domésticos que antes eram realizados naturalmente.
- d) O conforto é essencial para a prevenção, com as operações de trabalho devendo estar ao alcance das mãos e máquinas posicionadas de forma que o trabalhador não tenha que se curvar ou torcer o tronco para pegar ou utilizar ferramentas com frequência.

#### **Questão 49**

A cervicobraquialgia ou neuralgia cervicobraquial (NCB) pode ser definida como um quadro de dor que afeta a coluna cervical e o membro superior, podendo a localização da dor variar de acordo com o local que origina o problema. Tem causas variadas e a dor

pode ter origem a nível de diferentes estruturas da coluna cervical. Sobre o tema, assinale o item CORRETO:

- a) A dor cervical não miofascial se torna mais rara com o avançar da idade.
- b) O diagnóstico é puramente clínico, com supervalorização do exame físico sem necessidade de exames laboratoriais para fins diagnósticos.
- c) A espondilose cervical não associada à compressão radicular causa vercicalgia; mesmo sem compressão de raiz nervosa pode ocorrer radiculopatia .
- d) Quando acometidos por síndrome dolorosa miofascial causam resistência à flexão da cabeça e à rotação contralateral, uma vez que promovem extensão do segmento cefálico e rotação ipsolateral.

#### **Questão 50**

Apesar de seu aspecto simples, o osso possui funções bastante complexas e vitais para a manutenção e equilíbrio do corpo humano. Em relação à anatomia do sistema musculoesquelético, aponte o item CORRETO:

- a) A caixa craniana possui os seguintes ossos: frontal, parientais, temporais, occipital, esferoide, nasal, lacrimais, malares, maxilar superior e mandíbula; atentar para a depressão denominada sela turca, no frontal, onde fica a hipófise.
- b) O membro inferior é formado pelo fêmur, tibia, fíbula, tarso e metatarsos; a tibia é distal na perna e se articula proximalmente com os côndilos tibiais; distalmente a tibia se articula ao osso tálus na articulação do tornozelo; participa da articulação do joelho, sendo local de inserção e estabilidade da articulação do tornozelo.
- c) O membro superior articula-se ao tronco por meio do manúbrio do membro superior, composto pelos ossos da clavícula. A clavícula articula-se com o cingulo do esterno pela articulação esternoclavicular, que é uma das articulações do membro superior com o esqueleto axial.
- d) As costelas VIII, IX e X são classificadas como falsas, pois se fixam ao osso esterno indiretamente, por meio da cartilagem costal da VII costela. As costelas XI e XII são classificadas como flutuantes, por não estarem articuladas ao osso esterno. O ângulo da costela indica a localização na qual o corpo inicia sua curvatura em direção ao osso esterno.

**15- MÉDICO DO TRABALHO – PROVA 01****PROVA DE CONHECIMENTOS  
GERAIS****Você “trabalha em equipe” e é “workaholic”?  
Pare de usar palavras batidas.**

Um termo desgastado dito na entrevista de emprego ou em uma reunião pode revelar dados sobre uma pessoa. Alguns, dizem os especialistas, produzem o efeito contrário ao que se deseja e denotam, no mínimo, imaturidade. "Você pode ser percebido como alguém sem conteúdo que, assim como um adolescente, está preocupado em pertencer a um grupo e ser aceito por ele, em vez de contribuir com o sucesso da empresa", afirmou o consultor Silvio Celestino, sócio fundador da Alliance Coaching.

Sem perceber, até o profissional mais preparado pode escorregar em um clichê. Por isso, antes de ir a campo, conheça as principais frases e termos e entenda por que você deve fugir deles.

**1 - Sou perfeccionista**

A expressão não diz nada. "O entrevistador quer conhecer o candidato. E, ao responder dessa maneira, perde-se a grande chance de falar sobre si", disse Marcelo de Lucca, sócio da consultoria KPMG. Em vez de reduzir a possibilidade a uma palavra, por que não falar que se aprimora continuamente citando, por exemplo, quantos e quais livros lê por ano ou cursos que faz por conta própria? "A pessoa que se descreve uma perfeccionista geralmente não tem uma visão mais clara de si mesma. E não reconhecer os erros é também não reconhecer as virtudes", afirmou Marco Zanini, professor da Escola Brasileira de Administração Pública e de Empresas da Fundação Getúlio Vargas (Ebape/FGV).

**2 - Quero muito trabalhar aqui**

A empresa não precisa de pessoas que queiram trabalhar nela, mas que queiram que ela ganhe, disse Silvio Celestino. Ou seja, além de querer trabalhar, o mais importante é demonstrar interesse em contribuir com o sucesso da companhia.

**3 - Gosto de trabalhar em equipe**

Isso não prova que os demais gostam de trabalhar com você, segundo Celestino. Seja mais claro e afirme que você é capaz de liderar pessoas ou

sabe lidar com conflitos e busca soluções harmoniosas.

**4 - Sou workaholic e faço tudo bem-feito**

Para Celestino, afirmar que é workaholic pode demonstrar falta de equilíbrio. Melhor especificar que, sempre que necessário ou demandado pelo gestor, você tem responsabilidade para entregar as tarefas no prazo e nas especificações. "Oriento os meus alunos a serem mais humildes, a não se vangloriar - sendo jovens, principalmente, porque eles ainda não têm experiência para apresentar. É preferível ser verdadeiro, colocar o que quer fazer, valorizar as aptidões e como deseja contribuir no desenvolvimento da empresa", disse o professor Zanini.

**5 - Eu me dou bem com todo mundo**

Com que tipo e com quantas pessoas você já trabalhou? Diga que, independentemente das características de cada indivíduo, você busca respeitar as diferenças e focar na competência do indivíduo, relevando características problemáticas, afirmou Celestino.

**Em reuniões****6 - Com certeza**

Evite esse termo para afirmar algo que é considerado óbvio e evidente, mas que nem sempre é assim. "Afirmar que tem a mesma opinião ou que observou as mesmas evidências que o interlocutor", disse Celestino.

**7 - Tenho limitação de budget**

Para Lucca, o profissional que justifica uma situação com esse argumento se coloca como vítima, quando deveria ser o protagonista. É preferível dizer que, apesar da limitação, verá o que consegue fazer para que a ação aconteça. "É uma maneira de se mostrar disposto a realizar", disse Lucca.

**8 - Tal área não fez o que deveria**

Essa é a típica frase em que o sujeito joga a responsabilidade no outro e não diz o que pode fazer para mudar a situação. E isso é péssimo para a imagem do profissional, segundo Lucca.

**9 - Cada um tem a sua verdade**

Essa é uma expressão perigosa. O que existem são fatos e documentos. "Diferentes são as opiniões, não a verdade"BGTT, disse Celestino.

**10 - Accountability, empowerment e outros**

Evite o uso de expressões estrangeiras quando há uma em português perfeitamente compreensível. Não use o inglês para demonstrar sofisticação ou esnobar pessoas. Saiba adequar sua linguagem ao público. "Muitas vezes, o termo é usual dentro da cultura da empresa. Mas quem é de fora não é obrigado a saber", afirmou Lucca.

11 - Sairei porque tenho novos desafios

Eis uma frase desgastada e vazia. Todo mundo se despede da empresa ou do mercado dessa forma, segundo Lucca. Mencione uma razão mais concreta ou algo que traga mais valor.

(PEREIRA, Inês. Portal UOL Economia. 23/08/2018.)

### Questão 01

A respeito do tema central do texto, assinale a única opção CORRETA.

- O que o uso de clichês em reuniões fala sobre o funcionário.
- Como não parecer workaholic em entrevistas de emprego.
- Como não parecer alguém sem conteúdo no emprego.
- Clichês a evitar em entrevistas de emprego e reuniões.

### Questão 02

Marque o enunciado do texto que justifica o título "Você 'trabalha em equipe' e é 'workaholic'? Pare de usar palavras batidas".

- "Um termo desgastado dito na entrevista de emprego ou em uma reunião pode revelar dados sobre uma pessoa".
- "Você pode ser percebido como alguém sem conteúdo que, assim como um adolescente, está preocupado em pertencer a um grupo e ser aceito por ele, em vez de contribuir com o sucesso da empresa".
- Melhor especificar que, sempre que necessário ou demandado pelo gestor, você tem responsabilidade para entregar as tarefas no prazo e nas especificações.
- "Seja mais claro e afirme que você é capaz de liderar pessoas ou sabe lidar com conflitos e busca soluções harmoniosas".

### Questão 03

Assinale qual dos enunciados a seguir não incorre em um dos dez casos apresentados no texto.

- Sai da outra empresa porque a função que eu exercia não era condizente com o meu rol de habilidades, nesta espero poder dar o melhor de mim.
- Com certeza nós teremos muito sucesso se seguirmos com perfeição os planos. Nada pode dar errado.
- Gosto muito dessa empresa, já analisei o briefing do setor e vi que os staff-meetings têm muito sucesso no target.
- Na outra empresa justificaram o meu desligamento por improdutividade, mas a verdade é que me eram designadas atividades em diferentes setores, eu era um "faz-tudo".

### Questão 04

Analisando a tirinha, marque o enunciado do texto ao qual esta serve de ilustração.



*O pessoal do serviço que me mandou viajar, pegar uma piscina, tomar uns drinks e relaxar. Assim não dá, é um monte de ordem ao mesmo tempo; como eles acham que vou cumprir tudo?!*

- "Afirmar que é workaholic pode demonstrar falta de equilíbrio".
- "Não reconhecer os erros é também não reconhecer as virtudes".
- [Diga que], "apesar da limitação, verá o que consegue fazer para que a ação aconteça."
- "Você pode ser percebido como alguém sem conteúdo que, assim como um adolescente, está preocupado em pertencer a um grupo e ser aceito por ele, em vez de contribuir com o sucesso da empresa".

### Questão 05

Assinale a alternativa em que a substituição do termo em realce não mantém as características semânticas empregadas em "Sem perceber, **até** o profissional mais preparado pode escorregar em um clichê."

- Mesmo.
- Inclusive.
- Apenas.
- Ainda.

**Questão 06**

Encontre a opção em que o emprego do termo omitido se dá pelos mesmos motivos do termo destacado em “Por isso, antes de ir a campo, conheça as principais frases e termos e entenda **por que** você deve fugir deles.”

- \_\_\_\_\_ devo te contratar?
- Acredito que muita gente vai a entrevistas com respostas já prontas, projetos realizados e sabe o \_\_\_\_\_ das mudanças.
- O autoconhecimento é um dos pontos mais relevantes, \_\_\_\_\_ influencia diretamente em como a pessoa conta a sua história.
- Me comparo ao leão \_\_\_\_\_ tenho um espírito de liderança, estando sempre a frente de projetos tanto na minha vida acadêmica quanto na minha carreira profissional.

**Questão 07**

Assinale a única opção em que o referente do termo em realce está corretamente indicado.

- Alguns, dizem os especialistas, produzem o efeito contrário ao que se deseja (...) refere-se a “dados”.
- Evite esse termo para afirmar algo que é considerado óbvio e evidente, mas que nem sempre é assim (...) refere-se a “com certeza”.
- “Oriento os meus alunos a serem mais humildes, a não se vangloriar - sendo jovens, principalmente, porque eles ainda não têm experiência para apresentar (...) refere-se a “jovens”.
- Isso não prova que os demais gostam de trabalhar com você (...) refere-se ao enunciado “Gosto de trabalhar em equipe”.

**Questão 08**

Assinale a alternativa cuja reelaboração da pontuação mantém a estrutura sintática e semântica do enunciado, bem como a sua correção normativa.

- Em vez de reduzir a possibilidade a uma palavra, por que não falar que se aprimora continuamente, citando, por exemplo, quantos e quais livros lê por ano ou cursos – que faz por conta própria?
- Ou seja, além de querer trabalhar, o mais importante, é demonstrar interesse em contribuir com o sucesso da companhia.
- Melhor especificar que – sempre que necessário ou demandado pelo gestor – você tem

responsabilidade para entregar as tarefas no prazo e nas especificações.

- Diferentes, são as opiniões, não, a verdade.

**Questão 09**

No meme da página pernambucana Bode Gaiato, ocorre um efeito de linguagem articulado pela predicação do verbo “esperar”. Marque a opção que traz a(s) afirmação(ões) verdadeira(s) a respeito do fenômeno.



NA ENTREVISTA DE EMPREGO...

- CITE UMA QUALIDADE SUA

- EU SOU UM CABRA QUE TÁ SEMPRE PENSANDO NO FUTURO

- HUM, MUITO BOM! É O QUE O SENHOR ESPERA DESSE EMPREGO?

- AS FÉRIAS.

- O emprego do verbo esperar é metafórico.
- O emprego do verbo esperar é literal.
- O verbo esperar se realiza com duplo sentido, quais sejam, “ter esperança, expectativa”, quando ocorre na fala do entrevistador; e “aguardar”, quando ocorre implicitamente na resposta do entrevistado, “férias”.

- Apenas a afirmação I é verdadeira.
- Apenas as afirmações II e III são verdadeiras.
- Apenas as afirmações I e III são verdadeiras.
- Apenas a afirmação II é verdadeira.

**Questão 10**

Assinale a opção que identifica as características presentes no gênero textual meme.

- Caráter multimodal, discurso cômico, apuro linguístico, suporte digital.
- Modalidade imagética, discurso satírico, linguagem coloquial, suporte analógico.



- c) Modalidade imagética, discurso cômico, apuro linguístico, suporte analógico.  
d) Caráter multimodal, discurso cômico, linguagem coloquial, suporte digital.

**Questão 11**

Um quadrado tem sua diagonal medindo  $8\sqrt{2}$  cm, a área e o perímetro desse quadrado medem respectivamente:

- a)  $32 \text{ cm}^2$  e 32 cm.  
b)  $64 \text{ cm}^2$  e 30 cm.  
c)  $64 \text{ cm}^2$  e 32 cm.  
d)  $32 \text{ cm}^2$  e 30 cm.

**Questão 12**

O valor de x no sistema linear a seguir é:

$$\begin{cases} 2x + y + 3z = 19 \\ x + 2y + z = 12 \\ 3x - y + z = 7 \end{cases}$$

- a) 1.  
b) 2.  
c) 3.  
d) 4.

**Questão 13**

Em uma progressão aritmética a soma dos seus vinte primeiros termos é 580, se sua razão é 2, logo o seu primeiro termo é:

- a) 10.  
b) 12.  
c) 14.  
d) 16.

**Questão 14**

Dado o conjunto  $C = \{a, \{b\}, c\}$ , observe as afirmações e marque o item CORRETO.

- I -  $a \in C$ .  
II -  $\{b\} \in C$ .  
III -  $c \subset C$ .  
IV -  $\emptyset \subset C$ .

- a) Apenas a afirmação III é falsa.  
b) Apenas as afirmações I e II são verdadeiras.  
c) Apenas as afirmações II e IV são verdadeiras.  
d) Apenas as afirmações I e IV são verdadeiras.

**Questão 15**

O mapa abaixo tem de escala  $\frac{1}{400\,000}$ . A distância entre as cidades A e B é de 12 cm, logo a distância real entre essas duas cidades é:

- a) 30 km.  
b) 48 km.  
c) 24 km.  
d) 40 km.



Fonte: [www.gigaconteudo.com](http://www.gigaconteudo.com)

**Questão 16**

Podemos dizer que internet é um conjunto de redes interligadas através de Backbones que é o termo principal utilizado para:

- a) Interpretar as páginas da web.  
b) Enviar mensagens instantâneas pelos sites.  
c) Solicitar informação em qualquer lugar do mundo por meio de sites.  
d) Identificar a rede principal pela qual os dados de todos os clientes da Internet passam.

**Questão 17**

De modo geral, o papel da barra de tarefas, no Windows 7, é dar acesso aos programas instalados no computador, permitindo alternar entre janelas abertas e abrir outras ou acessar rapidamente certas configurações do Windows. Ela se divide em três seções:



- a) O plano de fundo, os ícones e a barra de ferramentas.
- b) O painel de controle, os programas e o Windows Explorer.
- c) O Explorer, os jogos e os ícones (meu computador e lixeira).
- d) O botão e o menu Iniciar, a super barra e a área de notificação.

**Questão 18**

O Bloqueio Dinâmico, uma função do Windows 10 que sincroniza seu celular com seu computador, bloqueando o PC automaticamente se seu celular ficar afastado dele. Para ativar essa opção, basta ir a:

- a) Opções gráficas > Teclas de Atalho > Ativar.
- b) Configurações > Contas > Opções de entrada.
- c) Notificações e ações > Ações Rápidas > Modo Tablet.
- d) Configurações > Armazenamento > Sensor de Armazenamento.

**Questão 19**

A configuração de uma arquitetura redundante garante apenas a disponibilidade dos dados de um sistema, mas não os protege contra os erros de manipulação dos usuários ou contra catástrofes como incêndios, inundações ou terremotos. Por isso, é necessário prever mecanismos de:

- a) Plug & play.
- b) Criptografia.
- c) Backup.
- d) Reset.

**Questão 20**

“Esta opção sai do perfil do usuário que estava usando o computador, mas não finaliza nenhum programa”. Essa afirmativa refere-se a qual procedimento do Windows 7:

- a) Trocar usuário.
- b) Bloquear.
- c) Desligar.
- d) Fazer Logoff.

**PROVA DE CONHECIMENTOS  
ESPECÍFICOS****Questão 21**

Sobre as diretrizes elencadas pelo Ministério da Saúde, para o Programa de Saúde da Família – PSF, analise os itens abaixo:

I. A unidade de Saúde da Família caracteriza-se como porta de entrada do sistema local de saúde.

Significa a criação de novas estruturas assistenciais, mas não substitui as práticas convencionais pela oferta de uma atuação centrada nos princípios da vigilância à saúde.

II. As equipes de saúde deverão realizar o cadastramento das famílias através de visitas aos domicílios, segundo a definição da área territorial pré-estabelecida para a adscrição.

III. É recomendável que a equipe de uma unidade de Saúde da Família seja composta, no mínimo, por um médico de família ou generalista, enfermeiro, auxiliar de enfermagem e Agentes Comunitários de Saúde (ACS).

IV. O acompanhamento dos Agentes Comunitários de Saúde em microáreas, selecionadas no território de responsabilidade das unidades de Saúde da Família, representa um componente facilitador para a identificação das necessidades e racionalização do emprego dessa modalidade de atenção.

Analisados os itens é CORRETO afirmar que:

- a) Apenas o item I está incorreto.
- b) Apenas o item II está incorreto.
- c) Apenas o item III está incorreto.
- d) Apenas o item IV está incorreto.

**Questão 22**

Complete as lacunas com palavras de um dos itens abaixo, dando veracidade a informação do enunciado:

A Organização Mundial de Saúde (OMS) recomenda que as crianças sejam alimentadas exclusivamente com leite materno nos primeiros \_\_\_\_\_ de vida e que, a partir de então, a amamentação seja \_\_\_\_\_ por dois anos ou mais, juntamente com o uso de \_\_\_\_\_ adequados.

- a) Dez meses – mantida – alimentos naturais.
- b) Oito meses – alternada – alimentos complementares.
- c) Seis meses – mantida – alimentos complementares.
- d) Dois meses – suspensa – alimentos especiais.

**Questão 23**

Ainda sobre a Estratégia Saúde da Família e suas diretrizes, marque o item CORRETO:

a) Prestação exclusiva de cuidados simples, como vacinação de rotina, realização de procedimentos



não complexos como curativos simples e nebulização.

b) A equipe de saúde da família deve ser constituída por, no mínimo, um médico clínico geral, um pediatra e um obstetra, enfermeiro generalista, dois a cinco agentes comunitários de saúde e um dentista para cada duas equipes.

c) As equipes de saúde deverão realizar o cadastramento das famílias através de visitas aos domicílios, segundo a definição da área territorial pré-estabelecida para a adscrição.

d) A Estratégia Saúde da Família corresponde aos estabelecimentos denominados serviços secundários de atenção à saúde, onde existe a oferta de consultas médicas especializadas, como cardiologia, pediatria e ginecologia, sendo encaminhados aos hospitais terciários os casos mais complexos.

#### **Questão 24**

O dispositivo legal que dispõe sobre a participação da comunidade na gestão do Sistema Único de Saúde – SUS e sobre as transferências intergovernamentais de recursos financeiros na área da saúde e dá outras providências é a Lei 8.142/90. Sobre ela é CORRETO afirmar que:

- A Conferência de Saúde se reúne a cada 2 anos com a representação dos vários segmentos sociais.
- O Conselho Nacional de Secretários de Saúde (CONASS) terá representação no Conselho Nacional de Saúde; porém o Conselho Nacional de Secretários Municipais de Saúde não poderá ter essa mesma representação.
- A representação dos usuários nos Conselhos de Saúde e Conferências será paritária em relação ao conjunto dos demais segmentos.
- O Conselho de Saúde, em caráter transitório e não deliberativo, é um órgão colegiado composto por representantes do governo e prestadores de serviço, que também são cidadãos.

#### **Questão 25**

Ainda sobre a lei 8.142 de 28/12/1990, analise os itens abaixo:

- O Conselho de Saúde tem caráter permanente e deliberativo.
- A Conferência de Saúde se reúne a cada dois anos, com representantes do governo e profissionais de saúde.

III. O Conselho de Saúde é composto por representantes do governo, prestadores de serviço e profissionais de saúde, sem a participação de nenhum membro da comunidade.

IV. O Conselho Nacional de Secretários de Saúde e o Conselho Nacional de Secretários Municipais de Saúde não têm participação no Conselho Nacional de Saúde.

Analizados os itens é CORRETO afirmar que:

- Apenas o item I está correto.
- Apenas o item II está correto.
- Apenas o item III está correto.
- Apenas o item IV está correto.

#### **Questão 26**

Sobre a importância da equipe multidisciplinar para se obter maior impacto sobre os diferentes fatores que interferem no processo saúde doença, marque o item CORRETO:

- A ação entre diferentes disciplinas pressupõe a possibilidade da prática de um profissional interferir na prática de outro profissional da mesma equipe, impondo assim seu conhecimento sobre o outro.
- A equipe deve compartilhar conhecimentos e informações para o desenvolvimento do trabalho em equipe.
- A equipe deve conhecer e analisar o trabalho de todos os seus membros, além de fiscalizar o trabalho uns dos outros.
- Não há necessidade de participar de todos os treinamentos de pessoal; os profissionais já são preparados para identificar os problemas biológicos, mentais e sociais da comunidade.

#### **Questão 27**

A regulamentação do Sistema Único de Saúde (SUS), se deu em 1990, através da Lei Orgânica da Saúde (LOS). Sobre o contexto acima referido, julgue os itens:

- A principal proposta da Reforma Sanitária é a defesa da privatização das políticas sociais e a garantia dos direitos sociais.
- Projeto de Reforma Sanitária, tendo no SUS uma estratégia, tem como base um Estado democrático de direito, responsável pelas políticas sociais e consequentemente, pela saúde.
- Tem como premissa básica a defesa da “saúde como direito de todos e dever do Estado.





- a) Somente a proposição II está correta.
- b) As proposições I e II estão corretas.
- c) As proposições II e III estão corretas.
- d) As proposições I, II e III estão corretas.

**Questão 28**

Quanto às características dos Conselhos de Saúde, julgue os itens:

- I- Os Conselhos de Saúde têm responsabilidade direta sobre a prestação dos serviços de saúde.
- II- Um Conselho de Saúde é um órgão colegiado, ou seja, é composto por pessoas que representam diferentes grupos da sociedade, sendo 50% delas representantes de usuários do SUS.
- III- Um Conselho de Saúde é um órgão temporário, isto é, apesar de ter sua existência garantida, para ser extinto não é preciso haver uma lei.
- IV- O Conselho de Saúde é subordinado ao Poder Executivo – ao prefeito, ao governador ou ao secretário de saúde, por exemplo.

Está(ão) correto(s) o(s) item(ens):

- a) Apenas I.   b) I e II.   c) Apenas II.   d) I, II e III.

**Questão 29**

Sobre o processo de planejamento no âmbito do Sistema Único de Saúde (SUS), é CORRETO afirmar:

- a) O planejamento no âmbito do SUS terá como base, dentre outros, o Monitoramento, a avaliação e integração da gestão do SUS.
- b) O planejamento no âmbito do SUS terá como base, dentre outros, o planejamento no âmbito do SUS terá como base, dentre outros, o atendimento a indivíduos e famílias sob situações similares de risco e vulnerabilidades.
- c) O planejamento no âmbito do SUS terá como base, dentre outros, os cadastros de serviços governamentais e não governamentais (rede socioassistencial e intersetorial).
- d) O planejamento no âmbito do SUS terá como base, dentre outros, a mensuração das situações de vulnerabilidade, riscos e violação de direitos, para construir indicadores específicos para identificação de prioridades e inclusões justificadas no Plano.

**Questão 30**

De acordo com o Decreto Federal nº 1232/1994, é CORRETO afirmar:

- a) Infere que o plano de saúde, condição para receber recursos do Ministério da Saúde, deve

determinar o percentual de recursos destinados pelos Estados e Municípios aos programas de saúde.

b) Infere que o contrato de gestão é um instrumento do Programa de Gestão das Empresas Estatais (PGE), no qual se estipulam compromissos reciprocamente assumidos entre a União e a empresa, objetivando o aumento de sua eficiência e competitividade.

c) Prevê a regulamentação junto ao SUS do Sistema Nacional de Auditoria (SNA), que foi criado pela Lei Federal nº 8689/93.

d) Criou a Coordenadoria Geral de Controle, Avaliação e Auditoria (CAUDI) desenvolve as atividades de controle e auditoria, bem como subsidia trabalhos operativos e delinea o perfil da assistência à saúde e seus controles.

**Questão 31**

Das 36 Normas Regulamentadoras, uma, em especial, trata sobre a segurança e saúde dos trabalhadores que exercem suas atividades em serviços de saúde:

Assinale a afirmativa INCORRETA quanto à dita NR.

a) NR-32. Em vigor desde o final de 2002, essa norma traz as exigências mínimas de segurança para a garantia de um ambiente sadio e seguro para os trabalhadores.

b) A NR-32 trata de riscos biológicos, químicos, radiações ionizantes, resíduos, lavanderias, limpeza e conservação, manutenção de máquinas e equipamentos.

c) Exige a criação de uma Comissão Gestora Multidisciplinar para prevenção de riscos de acidentes com materiais perfurocortantes com a elaboração de um plano específico para atingir esses objetivos.

d) A NR 32 abrange ainda a questão da obrigatoriedade da vacinação do profissional de enfermagem (tétano, hepatite e demais vacinas que estiverem contidas no PCMSO), com os reforços pertinentes, conforme recomendação do Ministério da Saúde.

**Questão 32**

Instituído no Brasil na década de 1970, devido à pressão da Organização Internacional do Trabalho (OIT) sobre o governo brasileiro para reduzir o número de acidentes de trabalho, o SESMT é um serviço, criado pelo artigo 162 da CLT e



regulamentado pela NR-04, em que a equipe que trabalha para proteger a integridade física dos trabalhadores. Ele pode ser composto pelos seguintes profissionais, EXCETO:

- a) Médicos do Trabalho.
- b) Agentes de endemias do trabalho.
- c) Enfermeiros do Trabalho.
- d) Técnicos em Enfermagem do Trabalho.

### **Questão 33**

A Comissão Interna de Prevenção de Acidentes (CIPA), instituída no Brasil também na década de 1970 pela Portaria 3.214/78 e regulamentada pela Norma Regulamentadora nº 05, é uma Comissão que atua em conjunto com o SESMT para identificação, controle e gerenciamento dos riscos encontrados no ambiente de trabalho. Assinale o enunciado INCORRETO:

- a) É composta por um terço dos membros escolhidos pelos trabalhadores por meio de uma eleição e os dois terços restantes dos membros indicada pelo empregador.
- b) A quantidade de membros da CIPA é determinada pela NR-05 e varia de acordo com a atividade principal da empresa e da sua quantidade de trabalhadores.
- c) As empresas que possuem até 20 funcionários não têm a obrigação de constituir uma CIPA, porém devem designar um trabalhador para atender às exigências da NR-05.
- d) Os cipeiros, como são chamados os membros da CIPA, têm a grande responsabilidade de promover a segurança e saúde do trabalho no dia a dia.

### **Questão 34**

Entre as atribuições da CIPA, podemos listar EXETO:

- a) Identificar os riscos dos processos de trabalho.
- b) Não são responsáveis pela promoção da Semana Interna de Prevenção de Acidente do Trabalho (SIPAT).
- c) Investigar acidentes e doenças do trabalho.
- d) Elaborar o mapa de riscos.

### **Questão 35**

Complete o seguinte conceito com a opção CORRETA:

A \_\_\_\_\_ é aquela produzida pelo exercício do trabalho peculiar a determinada profissão e inserida na relação elaborada pelo Ministério do Trabalho e da Previdência Social, presente no anexo II do Decreto nº 3048/99. Como exemplo, podemos citar a Lesão por Esforço Repetitivo/Doença Osteomuscular Relacionada ao Trabalho (LER/DORT) para digitadores.

- a) Doença profissional.
- b) Acidentes de trabalho.
- c) Doença de trabalho.
- d) Viagem a serviço.

### **Questão 36**

Os fatores pessoais de insegurança podem ser relacionados com os fatores que caracterizam a culpabilidade no âmbito do direito. O enunciado a seguir está se referindo a:

“Não há a ação do trabalhador, que, mesmo conhecendo os riscos e as normas, não atua no sentido de evitar o acidente de trabalho ou a doença ocupacional. Essa inércia do trabalhador é fator determinante para a ocorrência do acidente de trabalho”.

- a) Indulgência.
- b) Imprudência.
- c) Negligência.
- d) Imperícia.

### **Questão 37**

Consideram-se acidente no trabalho aquele produzido por uma causa súbita, violenta, externa e involuntária no exercício do trabalho, determinadas lesões corporais ou perturbações funcionais, que constituam a causa única da morte ou perda total, ou parcial, permanente ou temporária, da capacidade para o trabalho. Quanto às consequências de um acidente de trabalho para o trabalhador, assinale qual das alternativas está CORRETA:

- a) Custos com tratamento e medicamentos, afastamento do trabalho, depressão, sequelas entre outros.
- b) Não há grandes consequências para o trabalhador acidentado.
- c) Sofrimento físico e mental, possíveis dificuldades financeiras devido à probabilidade de afastamento do trabalho, dependência de terceiros e baixa do potencial psicológico.
- d) Afastamento para perícia médica da previdência social, reabilitação profissional, possível demissão após retorno ao trabalho.



**Questão 38**

Quando o acidente de trabalho na área da saúde envolve materiais biológicos, está estipulado o correto proceder. Assinale a alternativa CORRETA:

- a) Chamar imediatamente a chefia da unidade, SESMT e/ou CIPA para comunicar.
- b) Providenciar a higienização do local do ferimento, providenciar curativo, se necessário e comunicar a chefia imediata, SESMT e/ou CIPA.
- c) Não é necessária nenhuma ação por não se tratar de acidente grave.
- d) Olhar o prontuário do paciente para saber se tem risco de contaminação e se tem que providenciar a higienização.

**Questão 39**

De acordo com a NR-15, que trata das atividades e operações insalubres, são consideradas insalubres as atividades e operações que ficam expostas aos seguintes agentes. Assinale a resposta CORRETA:

- a) Ruído contínuo ou intermitente, calor, frio.
- b) Radiações ionizantes, calor, frio.
- c) Agentes biológicos, condições hiperbáricas, agentes químicos.
- d) Todas estão corretas.

**Questão 40**

A Lei 8.212 de 24 de julho de 1991, dispõe sobre a organização da Seguridade Social, institui Plano de Custeio, e dá outras providências. No Art. 1º A Seguridade Social compreende um conjunto integrado de ações de iniciativa dos poderes públicos e da sociedade, destinado a assegurar o direito relativo à saúde, à previdência e à assistência social. A Seguridade Social obedecerá aos seguintes princípios e diretrizes, EXCETO:

- a) Universalidade da cobertura e do atendimento.
- b) Atendimento integral, com prioridade para as atividades preventivas.
- c) Seletividade e distributividade na prestação dos benefícios e serviços.
- d) Irredutibilidade do valor dos benefícios.

**Questão 41**

A Saúde é direito de todos e dever do Estado, garantido mediante políticas sociais e econômicas que visem à redução do risco de doença e de outros agravos e ao acesso universal e igualitário às ações e serviços para sua promoção, proteção e recuperação.

Quanto aos princípios e diretrizes, selecione a afirmativa ERRADA:

- a) Acesso universal e igualitário.
- b) Provimento das ações e serviços através de rede regionalizada e hierarquizada, integrados em sistema único.
- c) Equidade na forma de participação no custeio.
- d) Descentralização, com direção única em cada esfera de governo.

**Questão 42**

A leptospirose é uma doença infecciosa causada pela *Leptospira*, presente na urina de ratos e outros animais, transmitida ao homem principalmente nas enchentes. Bovinos, suínos e cães também podem adoecer e transmitir a leptospirose ao homem. Trabalhadores em situações de enchentes e inundações, expostos a urina de ratos e outros animais podem ser contaminados. Qual o tratamento de eleição preconizado pelo ministério da saúde nos casos de leptospirose na fase tardia?

- a) Amoxicilina.
- b) Penicilina G Cristalina.
- c) Azitromicina.
- d) Doxiciclina.

**Questão 43**

A NR-7 estabelece a obrigatoriedade de elaboração e implementação por parte de todos os empregadores e instituições que admitam trabalhadores como empregados do Programa de Controle Médico de Saúde Ocupacional - PCMSO, com o objetivo de promoção e preservação da saúde do conjunto dos seus trabalhadores. Quanto às diretrizes da NR avalie as mesmas e assinale a alternativa que contém a resposta CORRETA:

I- O PCMSO é parte integrante do conjunto mais amplo de iniciativas da empresa no campo da saúde dos trabalhadores, devendo estar articulado com o disposto nas demais NR.

II- PCMSO deverá considerar as questões incidentes sobre o indivíduo e a coletividade de trabalhadores, privilegiando o instrumental clínico-epidemiológico na abordagem da relação entre sua saúde e o trabalho.

III- O PCMSO deverá ter caráter de prevenção, rastreamento e diagnóstico precoce dos agravos à saúde relacionados ao trabalho, inclusive de natureza subclínica, além da constatação da existência de casos de doenças profissionais ou danos irreversíveis à saúde dos trabalhadores.



IV- O PCMSO deverá ser planejado e implantado com base nos riscos à saúde dos trabalhadores, especialmente os identificados nas avaliações previstas nas demais NR.

Estão CORRETAS:

- a) I-II-IV.
- b) II-III-IV.
- c) II-IV.
- d) Todas estão corretas.

#### **Questão 44**

O Programa de Controle Médico de Saúde Ocupacional deve incluir, entre outros, a realização obrigatória dos exames médicos. Assinale a opção ERRADA:

- a) Admissional.
- b) Trimestral.
- c) De retorno ao trabalho.
- d) Demissional.

#### **Questão 45**

Para o funcionamento do serviço de Radiologia deverão ser observadas as seguintes exigências legais, estabelecidas pela Agência Nacional de Vigilância Sanitária – ANVISA, EXCETO:

- a) Alvará da Vigilância Sanitária específico para a Radiologia.
- b) Relatório de Testes de Constância.
- c) Medidas de Radiações de Fuga.
- d) Dosímetros coletivos.

#### **Questão 46**

Leia o seguinte conceito e assinale a qual doença corresponde:

“Lesões por esforços repetitivos como uma síndrome clínica caracterizada por dor crônica, acompanhada ou não de alterações objetivas, que se manifestam principalmente no pescoço, cintura escapular e/ou membros superiores em decorrência do trabalho, podendo afetar tendões, músculos e nervos periféricos”.

- a) LER.
- b) Osteoartrose.
- c) DORT.
- d) Artrite.

#### **Questão 47**

Segundo o código de ética médica é direito do médico EXCETO:

- a) Exercer a Medicina sem ser discriminado por questões de religião, raça, sexo, nacionalidade, cor, opção sexual, idade, condição social, opinião política, ou de qualquer outra natureza.
- b) Deixar de assumir responsabilidade sobre procedimento médico que indicou ou do qual

participou, mesmo quando vários médicos tenham assistido o paciente.

- c) Indicar o procedimento adequado ao paciente, observadas as práticas reconhecidamente aceitas e respeitando as normas legais vigentes no País.
- d) Recusar-se a exercer sua profissão em instituição pública ou privada onde as condições de trabalho não sejam dignas ou possam prejudicar o paciente.

#### **Questão 48**

A NR 15 (Portaria/MTb N° 12/1983), no Anexo N° 11, estabelece os LT (Limite de Tolerância) para algumas substâncias químicas reconhecidas como causadoras de rinite alérgica, no ar ambiente, para jornadas de até 48 horas semanais. Qual delas NÃO causa rinite alérgica:

- a) Formaldeído – 1,6 ppm ou 2,3 mg/m<sup>3</sup>.
- b) Fosgênio – 0,08 ppm ou 0,3 mg/m<sup>3</sup>.
- c) Cloreto de vinila – 156 ppm ou 398 mg/m<sup>3</sup>.
- d) Cloro – 0,8 ppm ou 2,3 mg/m<sup>3</sup>.

#### **Questão 49**

O auxílio Doença é o benefício a que tem direito o segurado que, após cumprir a carência, quando for o caso, ficar incapaz para o trabalho (mesmo que temporariamente), por doença por mais de 15 dias consecutivos. Esse benefício deixa de ser pago EXCETO:

- a) Quando o segurado recupera a capacidade para o trabalho.
- b) Quando esse benefício se transforma em aposentadoria por invalidez.
- c) Quando o segurado solicita e não tem a concordância da perícia médica do INSS.
- d) Quando o segurado volta voluntariamente ao trabalho.

#### **Questão 50**

Segundo a legislação federal, entre as doenças infecciosas e parasitárias relacionadas com o trabalho, de acordo com a portaria/MS N°1.339/1999, NÃO está incluída:

- a) Malária.
- b) Candidíase.
- c) Meningite.
- d) Dermatofitose.

**16- MÉDICO HEMATOLOGISTA – PROVA 01****PROVA DE CONHECIMENTOS  
GERAIS****Você “trabalha em equipe” e é “workaholic”?  
Pare de usar palavras batidas.**

Um termo desgastado dito na entrevista de emprego ou em uma reunião pode revelar dados sobre uma pessoa. Alguns, dizem os especialistas, produzem o efeito contrário ao que se deseja e denotam, no mínimo, imaturidade. "Você pode ser percebido como alguém sem conteúdo que, assim como um adolescente, está preocupado em pertencer a um grupo e ser aceito por ele, em vez de contribuir com o sucesso da empresa", afirmou o consultor Silvio Celestino, sócio fundador da Alliance Coaching.

Sem perceber, até o profissional mais preparado pode escorregar em um clichê. Por isso, antes de ir a campo, conheça as principais frases e termos e entenda por que você deve fugir deles.

**1 - Sou perfeccionista**

A expressão não diz nada. "O entrevistador quer conhecer o candidato. E, ao responder dessa maneira, perde-se a grande chance de falar sobre si", disse Marcelo de Lucca, sócio da consultoria KPMG. Em vez de reduzir a possibilidade a uma palavra, por que não falar que se aprimora continuamente citando, por exemplo, quantos e quais livros lê por ano ou cursos que faz por conta própria? "A pessoa que se descreve uma perfeccionista geralmente não tem uma visão mais clara de si mesma. E não reconhecer os erros é também não reconhecer as virtudes", afirmou Marco Zanini, professor da Escola Brasileira de Administração Pública e de Empresas da Fundação Getúlio Vargas (Ebape/FGV).

**2 - Quero muito trabalhar aqui**

A empresa não precisa de pessoas que queiram trabalhar nela, mas que queiram que ela ganhe, disse Silvio Celestino. Ou seja, além de querer trabalhar, o mais importante é demonstrar interesse em contribuir com o sucesso da companhia.

**3 - Gosto de trabalhar em equipe**

Isso não prova que os demais gostam de trabalhar com você, segundo Celestino. Seja mais claro e afirme que você é capaz de liderar pessoas ou

sabe lidar com conflitos e busca soluções harmoniosas.

**4 - Sou workaholic e faço tudo bem-feito**

Para Celestino, afirmar que é workaholic pode demonstrar falta de equilíbrio. Melhor especificar que, sempre que necessário ou demandado pelo gestor, você tem responsabilidade para entregar as tarefas no prazo e nas especificações. "Oriento os meus alunos a serem mais humildes, a não se vangloriar - sendo jovens, principalmente, porque eles ainda não têm experiência para apresentar. É preferível ser verdadeiro, colocar o que quer fazer, valorizar as aptidões e como deseja contribuir no desenvolvimento da empresa", disse o professor Zanini.

**5 - Eu me dou bem com todo mundo**

Com que tipo e com quantas pessoas você já trabalhou? Diga que, independentemente das características de cada indivíduo, você busca respeitar as diferenças e focar na competência do indivíduo, relevando características problemáticas, afirmou Celestino.

**Em reuniões****6 - Com certeza**

Evite esse termo para afirmar algo que é considerado óbvio e evidente, mas que nem sempre é assim. "Afirmar que tem a mesma opinião ou que observou as mesmas evidências que o interlocutor", disse Celestino.

**7 - Tenho limitação de budget**

Para Lucca, o profissional que justifica uma situação com esse argumento se coloca como vítima, quando deveria ser o protagonista. É preferível dizer que, apesar da limitação, verá o que consegue fazer para que a ação aconteça. "É uma maneira de se mostrar disposto a realizar", disse Lucca.

**8 - Tal área não fez o que deveria**

Essa é a típica frase em que o sujeito joga a responsabilidade no outro e não diz o que pode fazer para mudar a situação. E isso é péssimo para a imagem do profissional, segundo Lucca.

**9 - Cada um tem a sua verdade**

Essa é uma expressão perigosa. O que existem são fatos e documentos. "Diferentes são as opiniões, não a verdade"BGTT, disse Celestino.

**10 - Accountability, empowerment e outros**

Evite o uso de expressões estrangeiras quando há uma em português perfeitamente compreensível. Não use o inglês para demonstrar sofisticação ou esnobar pessoas. Saiba adequar sua linguagem ao público. "Muitas vezes, o termo é usual dentro da cultura da empresa. Mas quem é de fora não é obrigado a saber", afirmou Lucca.

11 - Sairei porque tenho novos desafios

Eis uma frase desgastada e vazia. Todo mundo se despede da empresa ou do mercado dessa forma, segundo Lucca. Mencione uma razão mais concreta ou algo que traga mais valor.

(PEREIRA, Inês. Portal UOL Economia. 23/08/2018.)

### Questão 01

A respeito do tema central do texto, assinale a única opção CORRETA.

- O que o uso de clichês em reuniões fala sobre o funcionário.
- Como não parecer workaholic em entrevistas de emprego.
- Como não parecer alguém sem conteúdo no emprego.
- Clichês a evitar em entrevistas de emprego e reuniões.

### Questão 02

Marque o enunciado do texto que justifica o título "Você 'trabalha em equipe' e é 'workaholic'? Pare de usar palavras batidas".

- "Um termo desgastado dito na entrevista de emprego ou em uma reunião pode revelar dados sobre uma pessoa".
- "Você pode ser percebido como alguém sem conteúdo que, assim como um adolescente, está preocupado em pertencer a um grupo e ser aceito por ele, em vez de contribuir com o sucesso da empresa".
- Melhor especificar que, sempre que necessário ou demandado pelo gestor, você tem responsabilidade para entregar as tarefas no prazo e nas especificações.
- "Seja mais claro e afirme que você é capaz de liderar pessoas ou sabe lidar com conflitos e busca soluções harmoniosas".

### Questão 03

Assinale qual dos enunciados a seguir não incorre em um dos dez casos apresentados no texto.

- Sai da outra empresa porque a função que eu exercia não era condizente com o meu rol de habilidades, nesta espero poder dar o melhor de mim.
- Com certeza nós teremos muito sucesso se seguirmos com perfeição os planos. Nada pode dar errado.
- Gosto muito dessa empresa, já analisei o briefing do setor e vi que os staff-meetings têm muito sucesso no target.
- Na outra empresa justificaram o meu desligamento por improdutividade, mas a verdade é que me eram designadas atividades em diferentes setores, eu era um "faz-tudo".

### Questão 04

Analisando a tirinha, marque o enunciado do texto ao qual esta serve de ilustração.



*O pessoal do serviço que me mandou viajar, pegar uma piscina, tomar uns drinks e relaxar. Assim não dá, é um monte de ordem ao mesmo tempo; como eles acham que vou cumprir tudo?!*

- "Afirmar que é workaholic pode demonstrar falta de equilíbrio".
- "Não reconhecer os erros é também não reconhecer as virtudes".
- [Diga que], "apesar da limitação, verá o que consegue fazer para que a ação aconteça."
- "Você pode ser percebido como alguém sem conteúdo que, assim como um adolescente, está preocupado em pertencer a um grupo e ser aceito por ele, em vez de contribuir com o sucesso da empresa".

### Questão 05

Assinale a alternativa em que a substituição do termo em realce não mantém as características semânticas empregadas em "Sem perceber, **até** o profissional mais preparado pode escorregar em um clichê."

- Mesmo.
- Inclusive.
- Apenas.
- Ainda.

**Questão 06**

Encontre a opção em que o emprego do termo omitido se dá pelos mesmos motivos do termo destacado em “Por isso, antes de ir a campo, conheça as principais frases e termos e entenda **por que** você deve fugir deles.”

- \_\_\_\_\_ devo te contratar?
- Acredito que muita gente vai a entrevistas com respostas já prontas, projetos realizados e sabe o \_\_\_\_\_ das mudanças.
- O autoconhecimento é um dos pontos mais relevantes, \_\_\_\_\_ influencia diretamente em como a pessoa conta a sua história.
- Me comparo ao leão \_\_\_\_\_ tenho um espírito de liderança, estando sempre a frente de projetos tanto na minha vida acadêmica quanto na minha carreira profissional.

**Questão 07**

Assinale a única opção em que o referente do termo em realce está corretamente indicado.

- Alguns, dizem os especialistas, produzem o efeito contrário ao que se deseja (...) refere-se a “dados”.
- Evite esse termo para afirmar algo que é considerado óbvio e evidente, mas que nem sempre é assim (...) refere-se a “com certeza”.
- “Oriento os meus alunos a serem mais humildes, a não se vangloriar - sendo jovens, principalmente, porque eles ainda não têm experiência para apresentar (...) refere-se a “jovens”.
- Isso não prova que os demais gostam de trabalhar com você (...) refere-se ao enunciado “Gosto de trabalhar em equipe”.

**Questão 08**

Assinale a alternativa cuja reelaboração da pontuação mantém a estrutura sintática e semântica do enunciado, bem como a sua correção normativa.

- Em vez de reduzir a possibilidade a uma palavra, por que não falar que se aprimora continuamente, citando, por exemplo, quantos e quais livros lê por ano ou cursos – que faz por conta própria?
- Ou seja, além de querer trabalhar, o mais importante, é demonstrar interesse em contribuir com o sucesso da companhia.
- Melhor especificar que – sempre que necessário ou demandado pelo gestor – você tem

responsabilidade para entregar as tarefas no prazo e nas especificações.

- Diferentes, são as opiniões, não, a verdade.

**Questão 09**

No meme da página pernambucana Bode Gaiato, ocorre um efeito de linguagem articulado pela predicação do verbo “esperar”. Marque a opção que traz a(s) afirmação(ões) verdadeira(s) a respeito do fenômeno.



NA ENTREVISTA DE EMPREGO...

- CITE UMA QUALIDADE SUA

- EU SOU UM CABRA QUE TÁ SEMPRE PENSANDO NO FUTURO

- HUM, MUITO BOM! E O QUE O SENHOR ESPERA DESSE EMPREGO?

- AS FÉRIAS.

- O emprego do verbo esperar é metafórico.
- O emprego do verbo esperar é literal.
- O verbo esperar se realiza com duplo sentido, quais sejam, “ter esperança, expectativa”, quando ocorre na fala do entrevistador; e “aguardar”, quando ocorre implicitamente na resposta do entrevistado, “férias”.

- Apenas a afirmação I é verdadeira.
- Apenas as afirmações II e III são verdadeiras.
- Apenas as afirmações I e III são verdadeiras.
- Apenas a afirmação II é verdadeira.

**Questão 10**

Assinale a opção que identifica as características presentes no gênero textual meme.

- Caráter multimodal, discurso cômico, apuro linguístico, suporte digital.
- Modalidade imagética, discurso satírico, linguagem coloquial, suporte analógico.



- c) Modalidade imagética, discurso cômico, apuro linguístico, suporte analógico.  
d) Caráter multimodal, discurso cômico, linguagem coloquial, suporte digital.

**Questão 11**

Um quadrado tem sua diagonal medindo  $8\sqrt{2}$  cm, a área e o perímetro desse quadrado medem respectivamente:

- a)  $32 \text{ cm}^2$  e 32 cm.  
b)  $64 \text{ cm}^2$  e 30 cm.  
c)  $64 \text{ cm}^2$  e 32 cm.  
d)  $32 \text{ cm}^2$  e 30 cm.

**Questão 12**

O valor de x no sistema linear a seguir é:

$$\begin{cases} 2x + y + 3z = 19 \\ x + 2y + z = 12 \\ 3x - y + z = 7 \end{cases}$$

- a) 1.  
b) 2.  
c) 3.  
d) 4.

**Questão 13**

Em uma progressão aritmética a soma dos seus vinte primeiros termos é 580, se sua razão é 2, logo o seu primeiro termo é:

- a) 10.  
b) 12.  
c) 14.  
d) 16.

**Questão 14**

Dado o conjunto  $C = \{a, \{b\}, c\}$ , observe as afirmações e marque o item CORRETO.

- I -  $a \in C$ .  
II -  $\{b\} \in C$ .  
III -  $c \subset C$ .  
IV -  $\emptyset \subset C$ .

- a) Apenas a afirmação III é falsa.  
b) Apenas as afirmações I e II são verdadeiras.  
c) Apenas as afirmações II e IV são verdadeiras.  
d) Apenas as afirmações I e IV são verdadeiras.

**Questão 15**

O mapa abaixo tem de escala  $\frac{1}{400\,000}$ . A distância entre as cidades A e B é de 12 cm, logo a distância real entre essas duas cidades é:

- a) 30 km.  
b) 48 km.  
c) 24 km.  
d) 40 km.



Fonte: [www.gigaconteudo.com](http://www.gigaconteudo.com)

**Questão 16**

Podemos dizer que internet é um conjunto de redes interligadas através de Backbones que é o termo principal utilizado para:

- a) Interpretar as páginas da web.  
b) Enviar mensagens instantâneas pelos sites.  
c) Solicitar informação em qualquer lugar do mundo por meio de sites.  
d) Identificar a rede principal pela qual os dados de todos os clientes da Internet passam.

**Questão 17**

De modo geral, o papel da barra de tarefas, no Windows 7, é dar acesso aos programas instalados no computador, permitindo alternar entre janelas abertas e abrir outras ou acessar rapidamente certas configurações do Windows. Ela se divide em três seções:





- a) O plano de fundo, os ícones e a barra de ferramentas.
- b) O painel de controle, os programas e o Windows Explorer.
- c) O Explorer, os jogos e os ícones (meu computador e lixeira).
- d) O botão e o menu Iniciar, a super barra e a área de notificação.

**Questão 18**

O Bloqueio Dinâmico, uma função do Windows 10 que sincroniza seu celular com seu computador, bloqueando o PC automaticamente se seu celular ficar afastado dele. Para ativar essa opção, basta ir a:

- a) Opções gráficas > Teclas de Atalho > Ativar.
- b) Configurações > Contas > Opções de entrada.
- c) Notificações e ações > Ações Rápidas > Modo Tablet.
- d) Configurações > Armazenamento > Sensor de Armazenamento.

**Questão 19**

A configuração de uma arquitetura redundante garante apenas a disponibilidade dos dados de um sistema, mas não os protege contra os erros de manipulação dos usuários ou contra catástrofes como incêndios, inundações ou terremotos. Por isso, é necessário prever mecanismos de:

- a) Plug & play.
- b) Criptografia.
- c) Backup.
- d) Reset.

**Questão 20**

“Esta opção sai do perfil do usuário que estava usando o computador, mas não finaliza nenhum programa”. Essa afirmativa refere-se a qual procedimento do Windows 7:

- a) Trocar usuário.
- b) Bloquear.
- c) Desligar.
- d) Fazer Logoff.

**PROVA DE CONHECIMENTOS  
ESPECÍFICOS****Questão 21**

Sobre as diretrizes elencadas pelo Ministério da Saúde, para o Programa de Saúde da Família – PSF, analise os itens abaixo:

I. A unidade de Saúde da Família caracteriza-se como porta de entrada do sistema local de saúde.

Significa a criação de novas estruturas assistenciais, mas não substitui as práticas convencionais pela oferta de uma atuação centrada nos princípios da vigilância à saúde.

II. As equipes de saúde deverão realizar o cadastramento das famílias através de visitas aos domicílios, segundo a definição da área territorial pré-estabelecida para a adscrição.

III. É recomendável que a equipe de uma unidade de Saúde da Família seja composta, no mínimo, por um médico de família ou generalista, enfermeiro, auxiliar de enfermagem e Agentes Comunitários de Saúde (ACS).

IV. O acompanhamento dos Agentes Comunitários de Saúde em microáreas, selecionadas no território de responsabilidade das unidades de Saúde da Família, representa um componente facilitador para a identificação das necessidades e racionalização do emprego dessa modalidade de atenção.

Analisados os itens é CORRETO afirmar que:

- a) Apenas o item I está incorreto.
- b) Apenas o item II está incorreto.
- c) Apenas o item III está incorreto.
- d) Apenas o item IV está incorreto.

**Questão 22**

Complete as lacunas com palavras de um dos itens abaixo, dando veracidade a informação do enunciado:

A Organização Mundial de Saúde (OMS) recomenda que as crianças sejam alimentadas exclusivamente com leite materno nos primeiros \_\_\_\_\_ de vida e que, a partir de então, a amamentação seja \_\_\_\_\_ por dois anos ou mais, juntamente com o uso de \_\_\_\_\_ adequados.

- a) Dez meses – mantida – alimentos naturais.
- b) Oito meses – alternada – alimentos complementares.
- c) Seis meses – mantida – alimentos complementares.
- d) Dois meses – suspensa – alimentos especiais.

**Questão 23**

Ainda sobre a Estratégia Saúde da Família e suas diretrizes, marque o item CORRETO:

a) Prestação exclusiva de cuidados simples, como vacinação de rotina, realização de procedimentos



não complexos como curativos simples e nebulização.

b) A equipe de saúde da família deve ser constituída por, no mínimo, um médico clínico geral, um pediatra e um obstetra, enfermeiro generalista, dois a cinco agentes comunitários de saúde e um dentista para cada duas equipes.

c) As equipes de saúde deverão realizar o cadastramento das famílias através de visitas aos domicílios, segundo a definição da área territorial pré-estabelecida para a adscrição.

d) A Estratégia Saúde da Família corresponde aos estabelecimentos denominados serviços secundários de atenção à saúde, onde existe a oferta de consultas médicas especializadas, como cardiologia, pediatria e ginecologia, sendo encaminhados aos hospitais terciários os casos mais complexos.

#### **Questão 24**

O dispositivo legal que dispõe sobre a participação da comunidade na gestão do Sistema Único de Saúde – SUS e sobre as transferências intergovernamentais de recursos financeiros na área da saúde e dá outras providências é a Lei 8.142/90. Sobre ela é CORRETO afirmar que:

- A Conferência de Saúde se reúne a cada 2 anos com a representação dos vários segmentos sociais.
- O Conselho Nacional de Secretários de Saúde (CONASS) terá representação no Conselho Nacional de Saúde; porém o Conselho Nacional de Secretários Municipais de Saúde não poderá ter essa mesma representação.
- A representação dos usuários nos Conselhos de Saúde e Conferências será paritária em relação ao conjunto dos demais segmentos.
- O Conselho de Saúde, em caráter transitório e não deliberativo, é um órgão colegiado composto por representantes do governo e prestadores de serviço, que também são cidadãos.

#### **Questão 25**

Ainda sobre a lei 8.142 de 28/12/1990, analise os itens abaixo:

- O Conselho de Saúde tem caráter permanente e deliberativo.
- A Conferência de Saúde se reúne a cada dois anos, com representantes do governo e profissionais de saúde.

III. O Conselho de Saúde é composto por representantes do governo, prestadores de serviço e profissionais de saúde, sem a participação de nenhum membro da comunidade.

IV. O Conselho Nacional de Secretários de Saúde e o Conselho Nacional de Secretários Municipais de Saúde não têm participação no Conselho Nacional de Saúde.

Analizados os itens é CORRETO afirmar que:

- Apenas o item I está correto.
- Apenas o item II está correto.
- Apenas o item III está correto.
- Apenas o item IV está correto.

#### **Questão 26**

Sobre a importância da equipe multidisciplinar para se obter maior impacto sobre os diferentes fatores que interferem no processo saúde doença, marque o item CORRETO:

- A ação entre diferentes disciplinas pressupõe a possibilidade da prática de um profissional interferir na prática de outro profissional da mesma equipe, impondo assim seu conhecimento sobre o outro.
- A equipe deve compartilhar conhecimentos e informações para o desenvolvimento do trabalho em equipe.
- A equipe deve conhecer e analisar o trabalho de todos os seus membros, além de fiscalizar o trabalho uns dos outros.
- Não há necessidade de participar de todos os treinamentos de pessoal; os profissionais já são preparados para identificar os problemas biológicos, mentais e sociais da comunidade.

#### **Questão 27**

A regulamentação do Sistema Único de Saúde (SUS), se deu em 1990, através da Lei Orgânica da Saúde (LOS). Sobre o contexto acima referido, julgue os itens:

- A principal proposta da Reforma Sanitária é a defesa da privatização das políticas sociais e a garantia dos direitos sociais.
- Projeto de Reforma Sanitária, tendo no SUS uma estratégia, tem como base um Estado democrático de direito, responsável pelas políticas sociais e consequentemente, pela saúde.
- Tem como premissa básica a defesa da “saúde como direito de todos e dever do Estado.



- a) Somente a proposição II está correta.
- b) As proposições I e II estão corretas.
- c) As proposições II e III estão corretas.
- d) As proposições I, II e III estão corretas.

### Questão 28

Quanto às características dos Conselhos de Saúde, julgue os itens:

- I- Os Conselhos de Saúde têm responsabilidade direta sobre a prestação dos serviços de saúde.
- II- Um Conselho de Saúde é um órgão colegiado, ou seja, é composto por pessoas que representam diferentes grupos da sociedade, sendo 50% delas representantes de usuários do SUS.
- III- Um Conselho de Saúde é um órgão temporário, isto é, apesar de ter sua existência garantida, para ser extinto não é preciso haver uma lei.
- IV- O Conselho de Saúde é subordinado ao Poder Executivo – ao prefeito, ao governador ou ao secretário de saúde, por exemplo.

Está(ão) correto(s) o(s) item(ens):

- a) Apenas I. b) I e II. c) Apenas II. d) I, II e III.

### Questão 29

Sobre o processo de planejamento no âmbito do Sistema Único de Saúde (SUS), é CORRETO afirmar:

- a) O planejamento no âmbito do SUS terá como base, dentre outros, o Monitoramento, a avaliação e integração da gestão do SUS.
- b) O planejamento no âmbito do SUS terá como base, dentre outros, o planejamento no âmbito do SUS terá como base, dentre outros, o atendimento a indivíduos e famílias sob situações similares de risco e vulnerabilidades.
- c) O planejamento no âmbito do SUS terá como base, dentre outros, os cadastros de serviços governamentais e não governamentais (rede socioassistencial e intersetorial).
- d) O planejamento no âmbito do SUS terá como base, dentre outros, a mensuração das situações de vulnerabilidade, riscos e violação de direitos, para construir indicadores específicos para identificação de prioridades e inclusões justificadas no Plano.

### Questão 30

De acordo com o Decreto Federal nº 1232/1994, é CORRETO afirmar:

- a) Infere que o plano de saúde, condição para receber recursos do Ministério da Saúde, deve determinar o percentual de recursos destinados pelos Estados e Municípios aos programas de saúde.
- b) Infere que o contrato de gestão é um instrumento do Programa de Gestão das Empresas Estatais (PGE), no qual se estipulam compromissos reciprocamente assumidos entre a União e a empresa, objetivando o aumento de sua eficiência e competitividade.
- c) Prevê a regulamentação junto ao SUS do Sistema Nacional de Auditoria (SNA), que foi criado pela Lei Federal nº 8689/93.
- d) Criou a Coordenadoria Geral de Controle, Avaliação e Auditoria (CAUDI) desenvolve as atividades de controle e auditoria, bem como subsidia trabalhos operativos e delinea o perfil da assistência à saúde e seus controles.

### Questão 31

As reações transfusionais ocorrem quando o receptor possui anticorpos para as hemácias do doador. São conhecidos mais de 20 grupos sanguíneos, o que gera mais de 200 variantes genéticas. Cada grupo sanguíneo consiste de um locus no gene que é capaz de expressar um antígeno na membrana das hemácias a algumas células do sangue. Em cada sistema existem dois ou mais fenótipos.

Relacionado com o tema em questão, marque o item incorreto:

- a) No sistema ABO encontramos 4 fenótipos, A, AB, B e O o que corresponde aos 4 grupos sanguíneos.
- b) Uma pessoa com determinado grupo sanguíneo é capaz de reconhecer eritrócitos não próprios e por isso é capaz de montar anticorpos para estas hemácias com antígenos alogênicos.
- c) A maioria das pessoas desenvolve anticorpos para os grupos alogênicos sem que tenham tido contato com hemácias não próprias, isto porque uma série de microrganismos expressa antígenos parecidos com os do grupo ABO.
- d) A forma mais simples de se saber se o sangue de uma pessoa é compatível ou não com outro, é a reação de prova cruzada, nesta reação misturamos o sangue do doador com o do receptor, se houver a presença de anticorpos para o sistema ABO alogênico será possível observar a ausência de aglutinação de hemácias.

**Questão 32**

Chamamos de defesa inata aquela que nasce com o indivíduo, é ela que age como primeira barreira para tentar evitar que um agente infeccioso, por exemplo, ao entrar no organismo consiga se replicar e propagar. No entanto nem sempre a resposta inata é suficiente para fazer este bloqueio e aí, quem toma parte neste processo é o sistema imune adaptativo que leva algum tempo até que atinja sua eficiência máxima e consiga evitar a propagação do agente infeccioso. Relacionados aos sistemas imunológicos em questão marque o item CORRETO:

- No sistema de resposta adaptativo temos a participação de fatores solúveis como lisozima e o sistema complemento, e da participação de células fagocitárias.
- No sistema de resposta inata temos principalmente a ação de mecanismos dependentes de linfócitos B que darão início a produção de anticorpos e a coordenação da atividade e supressão ligada principalmente aos linfócitos B.
- Os linfócitos são os responsáveis pela memória do sistema imune, uma vez ativados eles conseguem estabelecer uma resposta específica e rápida quando ocorre uma reinfecção.
- A refratariedade é um fenômeno nato, específico e invariável que impede que uma pessoa se infecte por determinados microrganismos.

**Questão 33**

A Constituição Federal define a saúde como um direito de todos e um dever do Estado. A inclusão da saúde na Constituição gerou um conjunto de leis, a Lei Orgânica da Saúde, além de decretos, portarias conjuntas e portarias normativas do Ministério da Saúde, culminando com as leis que regem o Sistema Único de Saúde (SUS). Sobre o assunto, aponte o item CORRETO:

- O SUS deve promover a assistência às pessoas através de ações de promoção, proteção e recuperação da saúde, integrando ações assistenciais e preventivas.
- O dever do Estado de prover a saúde substitui e exclui o das pessoas e da família, convocando a sociedade para também cumprir esse dever.
- A iniciativa privada não poderá participar (SUS).
- O SUS deve identificar, mas não divulgar os fatores condicionantes e determinantes de saúde.

**Questão 34**

O resultado da análise da coleta de dona Joana apontou anemia macrocítica megaloblástica. Isso se deve:

- Por apresentar na lâmina neutrófilos hipersegmentados.
- Por apresentar na lâmina hemácias em alvo.
- Por apresentar na lâmina drepanócitos.
- Por apresentar na lâmina bastonete de Auer.

**Questão 35**

O aumento de ferro sérico e medular ocorre, frequentemente, na:

- Anemia hemolítica.
- Anemia sideroblástica.
- Anemia aplástica.
- Anemia falciforme.

**Questão 36**

Os recursos financeiros do SUS são depositados em conta especial, em cada esfera de atuação e movimentados sob fiscalização do(a)s:

- Respectivos Conselhos de Saúde.
- Tribunal de Contas do Município.
- Ministério Público.
- Secretaria de saúde.

**Questão 37**

Qual é o possível diagnóstico de um paciente que apresente VCM alto, macrocitose, leucopenia, plaquetopenia, retículos diminuídos, cobalamina baixa e hemácias macrocíticas?

- Anemia falciforme.
- Talassemia.
- Anemia megaloblástica.
- Doença de Crohn.

**Questão 38**

\_\_\_\_\_ e \_\_\_\_\_ são as causas mais comuns de sangramento digestivo baixo em idosos.

- Doença diverticular, Angioectasias.
- Doença diverticular, neoplasias.
- Neoplasias, Angioectasias.
- Pólipos, neoplasias.

**Questão 39**

Em um hemograma, um índice alto de VCM sugere:



- a) Anemia ferropriva.
- b) Deficiência em fator de coagulação.
- c) Anemia megaloblástica.
- d) Deficiência de vitamina K.

**Questão 40**

Os reticulócitos são hemácias jovens (imaturas) lançadas na circulação. Valores aumentados de reticulócitos podem indicar:

- a) Anemia aplástica.
- b) Anemia carencial.
- c) Anemias arregenerativas.
- d) Anemias hemolíticas intra e extracorpúscular.

**Questão 41**

Considerando os sistemas de classificações ABO e Rh sanguíneos, marque o item CORRETO que contenha o doador e receptor universais, respectivamente:

- a) O<sup>-</sup>; AB<sup>+</sup>.
- b) O<sup>+</sup>; AB<sup>-</sup>.
- c) AB<sup>+</sup>; O<sup>-</sup>.
- d) AB<sup>-</sup>; O<sup>-</sup>.

**Questão 42**

Na interpretação dos índices hematimétricos, marque o item que contém a definição CORRETA:

- a) Pecilocitose: hemácias com diminuição do nível de hemoglobina.
- b) Anisocitose: hemácias com tamanhos diferentes.
- c) Esferocitose: hemácias com aumento do nível de hemoglobina.
- d) Macrocitose: hemácias com aumento do nível de hemoglobina.

**Questão 43**

Marque o item que contém a definição correta de hematócrito:

- a) É o valor percentual dos leucócitos em 100 mL de sangue.
- b) É o valor percentual de plaquetas em 100 mL de sangue.
- c) É o valor percentual de reticulócitos em 100 mL de sangue.
- d) É o valor percentual de hemácias em 100 mL de sangue.

**Questão 44**

O coagulograma é o estudo da coagulação sanguínea destinado à tentativa de classificação de uma diátese hemorrágica. Assim, a prova do laço:

a) Tem por objetivo medir a capacidade que os pequenos vasos têm de se manterem intactos em condições adversas.

b) Representa o espaço decorrido entre uma incisão praticada artificialmente em um paciente e o momento que cessa a hemorragia provocada.

c) Compreende o tempo que o sangue leva para se coagular quando retirado e colocado em condições-padrão.

d) Representa qualitativa e quantitativamente a capacidade de coagulação do sangue em função das plaquetas e, em especial, de fibrinogenia plasmática.

**Questão 45**

Os índices hematimétricos tem a função de auxiliar na caracterização das anemias. Marque o item CORRETO:

a) O volume corpuscular médio (VCM) representa a concentração ou peso médio de plaquetas por 100 mL de hemácias aglomeradas.

b) A hemoglobina corpuscular média (HCM) reflete o conteúdo médio de hemoglobina por hemácia.

c) A concentração de hemoglobina corpuscular média (CHCM) não leva em consideração o hematócrito.

d) A *redcelldistributionwidth* (RDW) representa o coeficiente de variação da distribuição do volume das hemácias e avalia se elas estão hiper ou hipocromada.

**Questão 46**

O hemograma completo é um exame utilizado para avaliação da fisiologia e do comportamento das células sanguíneas. Marque o item que contém as informações CORRETAS.

a) A hemoglobinometria corresponde à dosagem de hemoglobina no sangue.

b) O leucograma ou série vermelha compreende a contagem global e específica dos leucócitos.

c) O eritrograma ou série branca estuda as hemácias.

d) A plaquetometria estuda as plaquetas, que são os maiores elementos figurados no sangue.

**Questão 47**

Os grupos sanguíneos são constituídos por antígenos que são a expressão de genes herdados da geração anterior. Com relação ao sistema ABO, marque o item FALSO:



- a) No grupo sanguíneo A, a pessoa apresenta um anticorpo anti-B no plasma.
- b) No grupo sanguíneo B, a pessoa apresenta o anticorpo anti-A no plasma.
- c) No grupo sanguíneo AB, a pessoa apresenta anticorpo anti-A e anti-B no plasma.
- d) No grupo sanguíneo O, a pessoa não apresenta anticorpo anti-A e anti-B no plasma.

#### **Questão 48**

A SHE pediátrica normalmente está relacionada à leucemia aguda, especialmente a:

- a) Leucemia mieloide aguda.
- b) Leucemia mieloide crônica.
- c) Leucemia pancelular mieloide.
- d) Leucemia linfoide aguda.

#### **Questão 49**

Os basófilos são um tipo de granulócitos derivados da medula óssea. Eles constituem menos de 1% dos leucócitos circulantes no sangue. Seu citoplasma contém grânulos que se coram com corantes básicos. Como os mastócitos eles possuem receptores Fc de alta afinidade para:

- a) IgA.
- b) IgD.
- c) IgE.
- d) IgG.

#### **Questão 50**

O exame da medula óssea, obtido por punção esternal, por exemplo, constitui um recurso de inestimável valor no estudo diagnóstico das afecções do sistema hematopoiético, sempre que o exame clínico, ao lado da análise do hemograma e de outros recursos laboratoriais não se mostrar suficiente para o completo esclarecimento da doença em causa. Descrevem-se os seguintes padrões encontrados nas contagens diferenciais de material obtido por punção medular (mielograma):

- a) Na medula leucoblástica existe hipocelularidade da série branca, notando-se vários tipos celulares predominantes, que caracteriza a leucemia aguda.
- b) Medula linfocítica corresponde à leucemia mielóide aguda. A maioria celular são de linfócitos imaturos.
- c) Na medula aplástica existe baixa celularidade e a medula mostra-se pobre de tecido gorduroso.
- d) Medula megaloblástica é característica de anemia perniciosa, em que predominam os pronormoblastos (proeritroblastos) e megaloblastos.

**17-MÉDICO PSIQUIATRA – PROVA 01****PROVA DE CONHECIMENTOS  
GERAIS****Você “trabalha em equipe” e é “workaholic”?  
Pare de usar palavras batidas.**

Um termo desgastado dito na entrevista de emprego ou em uma reunião pode revelar dados sobre uma pessoa. Alguns, dizem os especialistas, produzem o efeito contrário ao que se deseja e denotam, no mínimo, imaturidade. "Você pode ser percebido como alguém sem conteúdo que, assim como um adolescente, está preocupado em pertencer a um grupo e ser aceito por ele, em vez de contribuir com o sucesso da empresa", afirmou o consultor Silvio Celestino, sócio fundador da Alliance Coaching.

Sem perceber, até o profissional mais preparado pode escorregar em um clichê. Por isso, antes de ir a campo, conheça as principais frases e termos e entenda por que você deve fugir deles.

**1 - Sou perfeccionista**

A expressão não diz nada. "O entrevistador quer conhecer o candidato. E, ao responder dessa maneira, perde-se a grande chance de falar sobre si", disse Marcelo de Lucca, sócio da consultoria KPMG. Em vez de reduzir a possibilidade a uma palavra, por que não falar que se aprimora continuamente citando, por exemplo, quantos e quais livros lê por ano ou cursos que faz por conta própria? "A pessoa que se descreve uma perfeccionista geralmente não tem uma visão mais clara de si mesma. E não reconhecer os erros é também não reconhecer as virtudes", afirmou Marco Zanini, professor da Escola Brasileira de Administração Pública e de Empresas da Fundação Getúlio Vargas (Ebape/FGV).

**2 - Quero muito trabalhar aqui**

A empresa não precisa de pessoas que queiram trabalhar nela, mas que queiram que ela ganhe, disse Silvio Celestino. Ou seja, além de querer trabalhar, o mais importante é demonstrar interesse em contribuir com o sucesso da companhia.

**3 - Gosto de trabalhar em equipe**

Isso não prova que os demais gostam de trabalhar com você, segundo Celestino. Seja mais claro e afirme que você é capaz de liderar pessoas ou

sabe lidar com conflitos e busca soluções harmoniosas.

**4 - Sou workaholic e faço tudo bem-feito**

Para Celestino, afirmar que é workaholic pode demonstrar falta de equilíbrio. Melhor especificar que, sempre que necessário ou demandado pelo gestor, você tem responsabilidade para entregar as tarefas no prazo e nas especificações. "Oriento os meus alunos a serem mais humildes, a não se vangloriar - sendo jovens, principalmente, porque eles ainda não têm experiência para apresentar. É preferível ser verdadeiro, colocar o que quer fazer, valorizar as aptidões e como deseja contribuir no desenvolvimento da empresa", disse o professor Zanini.

**5 - Eu me dou bem com todo mundo**

Com que tipo e com quantas pessoas você já trabalhou? Diga que, independentemente das características de cada indivíduo, você busca respeitar as diferenças e focar na competência do indivíduo, relevando características problemáticas, afirmou Celestino.

**Em reuniões****6 - Com certeza**

Evite esse termo para afirmar algo que é considerado óbvio e evidente, mas que nem sempre é assim. "Afirmar que tem a mesma opinião ou que observou as mesmas evidências que o interlocutor", disse Celestino.

**7 - Tenho limitação de budget**

Para Lucca, o profissional que justifica uma situação com esse argumento se coloca como vítima, quando deveria ser o protagonista. É preferível dizer que, apesar da limitação, verá o que consegue fazer para que a ação aconteça. "É uma maneira de se mostrar disposto a realizar", disse Lucca.

**8 - Tal área não fez o que deveria**

Essa é a típica frase em que o sujeito joga a responsabilidade no outro e não diz o que pode fazer para mudar a situação. E isso é péssimo para a imagem do profissional, segundo Lucca.

**9 - Cada um tem a sua verdade**

Essa é uma expressão perigosa. O que existem são fatos e documentos. "Diferentes são as opiniões, não a verdade"BGTT, disse Celestino.

**10 - Accountability, empowerment e outros**

Evite o uso de expressões estrangeiras quando há uma em português perfeitamente compreensível. Não use o inglês para demonstrar sofisticação ou esnobar pessoas. Saiba adequar sua linguagem ao público. "Muitas vezes, o termo é usual dentro da cultura da empresa. Mas quem é de fora não é obrigado a saber", afirmou Lucca.

11 - Sairei porque tenho novos desafios

Eis uma frase desgastada e vazia. Todo mundo se despede da empresa ou do mercado dessa forma, segundo Lucca. Mencione uma razão mais concreta ou algo que traga mais valor.

(PEREIRA, Inês. Portal UOL Economia. 23/08/2018.)

### Questão 01

A respeito do tema central do texto, assinale a única opção CORRETA.

- O que o uso de clichês em reuniões fala sobre o funcionário.
- Como não parecer workaholic em entrevistas de emprego.
- Como não parecer alguém sem conteúdo no emprego.
- Clichês a evitar em entrevistas de emprego e reuniões.

### Questão 02

Marque o enunciado do texto que justifica o título "Você 'trabalha em equipe' e é 'workaholic'? Pare de usar palavras batidas".

- "Um termo desgastado dito na entrevista de emprego ou em uma reunião pode revelar dados sobre uma pessoa".
- "Você pode ser percebido como alguém sem conteúdo que, assim como um adolescente, está preocupado em pertencer a um grupo e ser aceito por ele, em vez de contribuir com o sucesso da empresa".
- Melhor especificar que, sempre que necessário ou demandado pelo gestor, você tem responsabilidade para entregar as tarefas no prazo e nas especificações.
- "Seja mais claro e afirme que você é capaz de liderar pessoas ou sabe lidar com conflitos e busca soluções harmoniosas".

### Questão 03

Assinale qual dos enunciados a seguir não incorre em um dos dez casos apresentados no texto.

- Sai da outra empresa porque a função que eu exercia não era condizente com o meu rol de habilidades, nesta espero poder dar o melhor de mim.
- Com certeza nós teremos muito sucesso se seguirmos com perfeição os planos. Nada pode dar errado.
- Gosto muito dessa empresa, já analisei o briefing do setor e vi que os staff-meetings têm muito sucesso no target.
- Na outra empresa justificaram o meu desligamento por improdutividade, mas a verdade é que me eram designadas atividades em diferentes setores, eu era um "faz-tudo".

### Questão 04

Analisando a tirinha, marque o enunciado do texto ao qual esta serve de ilustração.



*O pessoal do serviço que me mandou viajar, pegar uma piscina, tomar uns drinks e relaxar. Assim não dá, é um monte de ordem ao mesmo tempo; como eles acham que vou cumprir tudo?!*

- "Afirmar que é workaholic pode demonstrar falta de equilíbrio".
- "Não reconhecer os erros é também não reconhecer as virtudes".
- [Diga que], "apesar da limitação, verá o que consegue fazer para que a ação aconteça."
- "Você pode ser percebido como alguém sem conteúdo que, assim como um adolescente, está preocupado em pertencer a um grupo e ser aceito por ele, em vez de contribuir com o sucesso da empresa".

### Questão 05

Assinale a alternativa em que a substituição do termo em realce não mantém as características semânticas empregadas em "Sem perceber, **até** o profissional mais preparado pode escorregar em um clichê."

- Mesmo.
- Inclusive.
- Apenas.
- Ainda.



**Questão 06**

Encontre a opção em que o emprego do termo omitido se dá pelos mesmos motivos do termo destacado em “Por isso, antes de ir a campo, conheça as principais frases e termos e entenda **por que** você deve fugir deles.”

- \_\_\_\_\_ devo te contratar?
- Acredito que muita gente vai a entrevistas com respostas já prontas, projetos realizados e sabe o \_\_\_\_\_ das mudanças.
- O autoconhecimento é um dos pontos mais relevantes, \_\_\_\_\_ influencia diretamente em como a pessoa conta a sua história.
- Me comparo ao leão \_\_\_\_\_ tenho um espírito de liderança, estando sempre a frente de projetos tanto na minha vida acadêmica quanto na minha carreira profissional.

**Questão 07**

Assinale a única opção em que o referente do termo em realce está corretamente indicado.

- Alguns, dizem os especialistas, produzem o efeito contrário ao que se deseja (...) refere-se a “dados”.
- Evite esse termo para afirmar algo que é considerado óbvio e evidente, mas que nem sempre é assim (...) refere-se a “com certeza”.
- “Oriento os meus alunos a serem mais humildes, a não se vangloriar - sendo jovens, principalmente, porque eles ainda não têm experiência para apresentar (...) refere-se a “jovens”.
- Isso não prova que os demais gostam de trabalhar com você (...) refere-se ao enunciado “Gosto de trabalhar em equipe”.

**Questão 08**

Assinale a alternativa cuja reelaboração da pontuação mantém a estrutura sintática e semântica do enunciado, bem como a sua correção normativa.

- Em vez de reduzir a possibilidade a uma palavra, por que não falar que se aprimora continuamente, citando, por exemplo, quantos e quais livros lê por ano ou cursos – que faz por conta própria?
- Ou seja, além de querer trabalhar, o mais importante, é demonstrar interesse em contribuir com o sucesso da companhia.
- Melhor especificar que – sempre que necessário ou demandado pelo gestor – você tem

responsabilidade para entregar as tarefas no prazo e nas especificações.

- Diferentes, são as opiniões, não, a verdade.

**Questão 09**

No meme da página pernambucana Bode Gaiato, ocorre um efeito de linguagem articulado pela predicação do verbo “esperar”. Marque a opção que traz a(s) afirmação(ões) verdadeira(s) a respeito do fenômeno.



NA ENTREVISTA DE EMPREGO...

- CITE UMA QUALIDADE SUA

- EU SOU UM CABRA QUE TÁ SEMPRE PENSANDO NO FUTURO

- HUM, MUITO BOM! E O QUE O SENHOR ESPERA DESSE EMPREGO?

- AS FÉRIAS.

- O emprego do verbo esperar é metafórico.
- O emprego do verbo esperar é literal.
- O verbo esperar se realiza com duplo sentido, quais sejam, “ter esperança, expectativa”, quando ocorre na fala do entrevistador; e “aguardar”, quando ocorre implicitamente na resposta do entrevistado, “férias”.

- Apenas a afirmação I é verdadeira.
- Apenas as afirmações II e III são verdadeiras.
- Apenas as afirmações I e III são verdadeiras.
- Apenas a afirmação II é verdadeira.

**Questão 10**

Assinale a opção que identifica as características presentes no gênero textual meme.



- a) Caráter multimodal, discurso cômico, apuro linguístico, suporte digital.
- b) Modalidade imagética, discurso satírico, linguagem coloquial, suporte analógico.
- c) Modalidade imagética, discurso cômico, apuro linguístico, suporte analógico.
- d) Caráter multimodal, discurso cômico, linguagem coloquial, suporte digital.

**Questão 11**

Um quadrado tem sua diagonal medindo  $8\sqrt{2}$  cm, a área e o perímetro desse quadrado medem respectivamente:

- a)  $32 \text{ cm}^2$  e 32 cm.
- b)  $64 \text{ cm}^2$  e 30 cm.
- c)  $64 \text{ cm}^2$  e 32 cm.
- d)  $32 \text{ cm}^2$  e 30 cm.

**Questão 12**

O valor de x no sistema linear a seguir é:

$$\begin{cases} 2x + y + 3z = 19 \\ x + 2y + z = 12 \\ 3x - y + z = 7 \end{cases}$$

- a) 1.
- b) 2.
- c) 3.
- d) 4.

**Questão 13**

Em uma progressão aritmética a soma dos seus vinte primeiros termos é 580, se sua razão é 2, logo o seu primeiro termo é:

- a) 10.
- b) 12.
- c) 14.
- d) 16.

**Questão 14**

Dado o conjunto  $C = \{a, \{b\}, c\}$ , observe as afirmações e marque o item CORRETO.

- I -  $a \in C$ .
- II -  $\{b\} \in C$ .
- III -  $c \subset C$ .
- IV -  $\emptyset \subset C$ .

- a) Apenas a afirmação III é falsa.
- b) Apenas as afirmações I e II são verdadeiras.
- c) Apenas as afirmações II e IV são verdadeiras.
- d) Apenas as afirmações I e IV são verdadeiras.

**Questão 15**

O mapa abaixo tem de escala  $\frac{1}{400\,000}$ . A distância entre as cidades A e B é de 12 cm, logo a distância real entre essas duas cidades é:

- a) 30 km.
- b) 48 km.
- c) 24 km.
- d) 40 km.



Fonte: [www.gigaconteudo.com](http://www.gigaconteudo.com)

**Questão 16**

Podemos dizer que internet é um conjunto de redes interligadas através de Backbones que é o termo principal utilizado para:

- a) Interpretar as páginas da web.
- b) Enviar mensagens instantâneas pelos sites.
- c) Solicitar informação em qualquer lugar do mundo por meio de sites.
- d) Identificar a rede principal pela qual os dados de todos os clientes da Internet passam.

**Questão 17**

De modo geral, o papel da barra de tarefas, no Windows 7, é dar acesso aos programas instalados no computador, permitindo alternar entre janelas abertas e abrir outras ou acessar rapidamente certas configurações do Windows. Ela se divide em três seções:



- a) O plano de fundo, os ícones e a barra de ferramentas.
- b) O painel de controle, os programas e o Windows Explorer.
- c) O Explorer, os jogos e os ícones (meu computador e lixeira).
- d) O botão e o menu Iniciar, a super barra e a área de notificação.

**Questão 18**

O Bloqueio Dinâmico, uma função do Windows 10 que sincroniza seu celular com seu computador, bloqueando o PC automaticamente se seu celular ficar afastado dele. Para ativar essa opção, basta ir a:

- a) Opções gráficas > Teclas de Atalho > Ativar.
- b) Configurações > Contas > Opções de entrada.
- c) Notificações e ações > Ações Rápidas > Modo Tablet.
- d) Configurações > Armazenamento > Sensor de Armazenamento.

**Questão 19**

A configuração de uma arquitetura redundante garante apenas a disponibilidade dos dados de um sistema, mas não os protege contra os erros de manipulação dos usuários ou contra catástrofes como incêndios, inundações ou terremotos. Por isso, é necessário prever mecanismos de:

- a) Plug & play.
- b) Criptografia.
- c) Backup.
- d) Reset.

**Questão 20**

“Esta opção sai do perfil do usuário que estava usando o computador, mas não finaliza nenhum programa”. Essa afirmativa refere-se a qual procedimento do Windows 7:

- a) Trocar usuário.
- b) Bloquear.
- c) Desligar.
- d) Fazer Logoff.

**PROVA DE CONHECIMENTOS  
ESPECÍFICOS****Questão 21**

Sobre as diretrizes elencadas pelo Ministério da Saúde, para o Programa de Saúde da Família – PSF, analise os itens abaixo:

I. A unidade de Saúde da Família caracteriza-se como porta de entrada do sistema local de saúde. Significa a criação de novas estruturas assistenciais, mas não substitui as práticas convencionais pela oferta de uma atuação centrada nos princípios da vigilância à saúde.

II. As equipes de saúde deverão realizar o cadastramento das famílias através de visitas aos domicílios, segundo a definição da área territorial pré-estabelecida para a adscrição.

III. É recomendável que a equipe de uma unidade de Saúde da Família seja composta, no mínimo, por um médico de família ou generalista, enfermeiro, auxiliar de enfermagem e Agentes Comunitários de Saúde (ACS).

IV. O acompanhamento dos Agentes Comunitários de Saúde em microáreas, selecionadas no território de responsabilidade das unidades de Saúde da Família, representa um componente facilitador para a identificação das necessidades e racionalização do emprego dessa modalidade de atenção.

Analizados os itens é CORRETO afirmar que:

- a) Apenas o item I está incorreto.
- b) Apenas o item II está incorreto.
- c) Apenas o item III está incorreto.
- d) Apenas o item IV está incorreto.

**Questão 22**

Complete as lacunas com palavras de um dos itens abaixo, dando veracidade a informação do enunciado:

A Organização Mundial de Saúde (OMS) recomenda que as crianças sejam alimentadas exclusivamente com leite materno nos primeiros \_\_\_\_\_ de vida e que, a partir de então, a amamentação seja \_\_\_\_\_ por dois anos ou mais, juntamente com o uso de \_\_\_\_\_ adequados.

- a) Dez meses – mantida – alimentos naturais.
- b) Oito meses – alternada – alimentos complementares.
- c) Seis meses – mantida – alimentos complementares.
- d) Dois meses – suspensa – alimentos especiais.

**Questão 23**

Ainda sobre a Estratégia Saúde da Família e suas diretrizes, marque o item CORRETO:



- a) Prestação exclusiva de cuidados simples, como vacinação de rotina, realização de procedimentos não complexos como curativos simples e nebulização.
- b) A equipe de saúde da família deve ser constituída por, no mínimo, um médico clínico geral, um pediatra e um obstetra, enfermeiro generalista, dois a cinco agentes comunitários de saúde e um dentista para cada duas equipes.
- c) As equipes de saúde deverão realizar o cadastramento das famílias através de visitas aos domicílios, segundo a definição da área territorial pré-estabelecida para a adscrição.
- d) A Estratégia Saúde da Família corresponde aos estabelecimentos denominados serviços secundários de atenção à saúde, onde existe a oferta de consultas médicas especializadas, como cardiologia, pediatria e ginecologia, sendo encaminhados aos hospitais terciários os casos mais complexos.

**Questão 24**

O dispositivo legal que dispõe sobre a participação da comunidade na gestão do Sistema Único de Saúde – SUS e sobre as transferências intergovernamentais de recursos financeiros na área da saúde e dá outras providências é a Lei 8.142/90. Sobre ela é CORRETO afirmar que:

- a) A Conferência de Saúde se reúne a cada 2 anos com a representação dos vários segmentos sociais.
- b) O Conselho Nacional de Secretários de Saúde (CONASS) terá representação no Conselho Nacional de Saúde; porém o Conselho Nacional de Secretários Municipais de Saúde não poderá ter essa mesma representação.
- c) A representação dos usuários nos Conselhos de Saúde e Conferências será paritária em relação ao conjunto dos demais segmentos.
- d) O Conselho de Saúde, em caráter transitório e não deliberativo, é um órgão colegiado composto por representantes do governo e prestadores de serviço, que também são cidadãos.

**Questão 25**

Ainda sobre a lei 8.142 de 28/12/1990, analise os itens abaixo:

- I. O Conselho de Saúde tem caráter permanente e deliberativo.

II. A Conferência de Saúde se reúne a cada dois anos, com representantes do governo e profissionais de saúde.

III. O Conselho de Saúde é composto por representantes do governo, prestadores de serviço e profissionais de saúde, sem a participação de nenhum membro da comunidade.

IV. O Conselho Nacional de Secretários de Saúde e o Conselho Nacional de Secretários Municipais de Saúde não têm participação no Conselho Nacional de Saúde.

Analizados os itens é CORRETO afirmar que:

- a) Apenas o item I está correto.
- b) Apenas o item II está correto.
- c) Apenas o item III está correto.
- d) Apenas o item IV está correto.

**Questão 26**

Sobre a importância da equipe multidisciplinar para se obter maior impacto sobre os diferentes fatores que interferem no processo saúde doença, marque o item CORRETO:

- a) A ação entre diferentes disciplinas pressupõe a possibilidade da prática de um profissional interferir na prática de outro profissional da mesma equipe, impondo assim seu conhecimento sobre o outro.
- b) A equipe deve compartilhar conhecimentos e informações para o desenvolvimento do trabalho em equipe.
- c) A equipe deve conhecer e analisar o trabalho de todos os seus membros, além de fiscalizar o trabalho uns dos outros.
- d) Não há necessidade de participar de todos os treinamentos de pessoal; os profissionais já são preparados para identificar os problemas biológicos, mentais e sociais da comunidade.

**Questão 27**

A regulamentação do Sistema Único de Saúde (SUS), se deu em 1990, através da Lei Orgânica da Saúde (LOS). Sobre o contexto acima referido, julgue os itens:

I- A principal proposta da Reforma Sanitária é a defesa da privatização das políticas sociais e a garantia dos direitos sociais.

II- Projeto de Reforma Sanitária, tendo no SUS uma estratégia, tem como base um Estado democrático de



direito, responsável pelas políticas sociais e consequentemente, pela saúde.

III- Tem como premissa básica a defesa da “saúde como direito de todos e dever do Estado.

- a) Somente a proposição II está correta.
- b) As proposições I e II estão corretas.
- c) As proposições II e III estão corretas.
- d) As proposições I, II e III estão corretas.

### **Questão 28**

Quanto às características dos Conselhos de Saúde, julgue os itens:

- I- Os Conselhos de Saúde têm responsabilidade direta sobre a prestação dos serviços de saúde.
- II- Um Conselho de Saúde é um órgão colegiado, ou seja, é composto por pessoas que representam diferentes grupos da sociedade, sendo 50% delas representantes de usuários do SUS.
- III- Um Conselho de Saúde é um órgão temporário, isto é, apesar de ter sua existência garantida, para ser extinto não é preciso haver uma lei.
- IV- O Conselho de Saúde é subordinado ao Poder Executivo – ao prefeito, ao governador ou ao secretário de saúde, por exemplo.

Está(ão) correto(s) o(s) item(ens):

- a) Apenas I.
- b) I e II.
- c) Apenas II.
- d) I, II e III.

### **Questão 29**

Sobre o processo de planejamento no âmbito do Sistema Único de Saúde (SUS), é CORRETO afirmar:

- a) O planejamento no âmbito do SUS terá como base, dentre outros, o Monitoramento, a avaliação e integração da gestão do SUS.
- b) O planejamento no âmbito do SUS terá como base, dentre outros, o planejamento no âmbito do SUS terá como base, dentre outros, o atendimento a indivíduos e famílias sob situações similares de risco e vulnerabilidades.
- c) O planejamento no âmbito do SUS terá como base, dentre outros, os cadastros de serviços governamentais e não governamentais (rede socioassistencial e intersetorial).

d) O planejamento no âmbito do SUS terá como base, dentre outros, a mensuração das situações de vulnerabilidade, riscos e violação de direitos, para construir indicadores específicos para identificação de prioridades e inclusões justificadas no Plano.

### **Questão 30**

De acordo com o Decreto Federal nº 1232/1994, é CORRETO afirmar:

- a) Infere que o plano de saúde, condição para receber recursos do Ministério da Saúde, deve determinar o percentual de recursos destinados pelos Estados e Municípios aos programas de saúde.
- b) Infere que o contrato de gestão é um instrumento do Programa de Gestão das Empresas Estatais (PGE), no qual se estipulam compromissos reciprocamente assumidos entre a União e a empresa, objetivando o aumento de sua eficiência e competitividade.
- c) Prevê a regulamentação junto ao SUS do Sistema Nacional de Auditoria (SNA), que foi criado pela Lei Federal nº 8689/93.
- d) Criou a Coordenadoria Geral de Controle, Avaliação e Auditoria (CAUDI) desenvolve as atividades de controle e auditoria, bem como subsidia trabalhos operativos e delinea o perfil da assistência à saúde e seus controles.

### **Questão 31**

Emitir um atestado médico falso, tendo como justificativa uma patologia inexistente é considerado:

- a) É crime determinadamente exposto no Código Penal Brasileiro, com previsão de pena e até mesmo de multa, trazendo, também, à baila, a devida responsabilidade penal.
- b) Ato médico sem implicações éticas ou legais, visto que é procedimento corriqueiro na prática da profissão.
- c) Falta administrativa que implica sanções aplicáveis pelos hospitais, mas sem implicações éticas ou legais.
- d) Infração ética segundo o código de ética médica em vigor, porém sem outras implicações legais.

### **Questão 32**

A Lei no 10.216, de 6 de abril de 2001 dispõe sobre a proteção e os direitos das pessoas portadoras de transtornos mentais e redireciona o modelo



assistencial em saúde mental. Sobre esta lei AFIRMA-SE:

- I. É direito da pessoa portadora de transtorno mental ter direito à presença médica, em qualquer tempo, para esclarecer a necessidade ou não de sua hospitalização involuntária.
- II. O portador de transtorno mental deve ter acesso restrito aos meios de comunicação disponíveis dado sua sanidade mental.
- III. A pessoa portadora de transtorno mental deve ser tratada, preferencialmente, em serviços comunitários de saúde mental.

Assinale a opção CORRETA:

- a) Apenas os itens I e II são verdadeiros.
- b) Apenas os itens I e III são verdadeiros.
- c) Apenas os itens II e III são verdadeiros.
- d) Os itens I, II e III são verdadeiros.

### Questão 33

A Psicanálise trouxe importantes colaborações para o estudo do desenvolvimento humano. Sobre a Psicanálise AFIRMA-SE:

- I. Na fase fálica a principal fonte de prazer do bebê envolve atividades ligadas à boca (sugar e alimentar-se).
- II. A fase anal é a época de relativa calma entre fases mais turbulentas.
- III. Na fase genital é quando ocorre o ressurgimento dos impulsos sexuais da fase fálica, canalizados na sexualidade adulta madura.

Assinale a opção CORRETA:

- a) Apenas os itens I e II são falsos.
- b) Apenas os itens I e III são falsos.
- c) Apenas os itens II e III são falsos.
- d) Os itens I, II e III são falsos.

### Questão 34

Os estágios psicossociais de Erikson tiveram uma importância ímpar para compreender o desenvolvimento humano, sendo ele um dos primeiros a incluir o idoso dentro do desenvolvimento humano como um estágio. Sobre os estágios de Erikson, assinale a opção CORRETA:

- a) Na Generatividade versus estagnação o adulto maduro preocupa-se em estabelecer e orientar a

próxima geração, ou então sente um empobrecimento pessoal.

b) Na Iniciativa versus culpa o idoso alcança a aceitação da própria vida, o que favorece a aceitação da morte, ou então se desespera com a incapacidade de reviver a vida.

c) Na Integridade versus desespero o bebê desenvolve o senso de perceber se o mundo é um lugar bom e seguro.

d) Na Produtividade versus inferioridade o adolescente deve determinar seu próprio senso de eu (“quem sou eu?”) ou experimentar uma confusão de papéis.

### Questão 35

A Organização Mundial de Saúde conceitua a saúde como sendo “o completo bem-estar físico, psíquico e social, ocorrendo conjuntamente, e não apenas a ausência de doença ou enfermidade”. Referente a saúde, assinale a opção CORRETA:

a) Saúde pode ser considerada como a harmonia entre o ser humano e o meio físico, entre o ser humano e o ambiente social.

b) Ter saúde é ter ausência de doenças, sendo prioritário as condições ambientais e epidemiológicas do ser humano.

c) A ação religiosa tem título ideológico e está ligada diretamente a sempre gerar o adoecimento humano.

d) A saúde é diferente de um indivíduo para o outro, sendo determinado exclusivamente por leis biológicas.

### Questão 36

Psicanálise e psicologia não são sinônimos ou termos permutáveis. Freud não era psicólogo, mas um médico que exercia clínica particular e trabalhava com pessoas que sofriam de problemas emocionais. Sobre Psicanálise de base freudiana, assinale a opção CORRETA:

a) Por ser médico, Freud foi treinado como cientista, utilizando o método experimental na construção dos pressupostos da Psicanálise.

b) Freud elaborou parte de sua teoria da personalidade com base na observação clínica de seus pacientes.

c) Os estudos de Freud assemelham-se muito da investigação laboratorial rigorosa dos elementos da experiência, inconsciente, consciente ou do comportamento.



d) Freud considerava que os processos conscientes representados pelo Super-ego são superiores aos processos inconscientes representados pelo Id.

### Questão 37

No exame de paciente psiquiátrico, só pode se observar o que está aparente, não oculto. Assim, pode se chamar de aparência todo o conteúdo do exame psíquico. Assinale a opção CORRETA:

- a) Na mania, o desinteresse ou a falta de energia pode inviabilizar os cuidados pessoais. Alguns maníacos preferem vestir-se com roupas escuras.
- b) Nos quadros apático-abúlicos da esquizofrenia, a aparência é descuidada. Nos hebefrênicos, costuma ser bizarra, assim como em muitos quadros paranoides, em que a aparência reflete a atividade delirante.
- c) A aparência de mulheres depressivas costuma ser mais ou menos assim: roupas muito coloridas e chamativas, excesso de maquiagem e perfume em excesso.
- d) Nos casos de transtorno conversivo e transtornos dissociativos que cursam com apraxia (perda da capacidade de realizar movimentos voluntários), frequentemente a aparência está descuidada.

### Questão 38

Lambert, médico francês, em 1764 criou a palavra fenomenologia, que designou como “descrição da aparência”. Sobre a relação fenomenologia e psicopatologia assinale a opção CORRETA:

- a) Coube a Karl Jaspers, filósofo alemão, a aplicação do método fenomenológico na investigação psiquiátrica publicando o Psicopatologia Geral.
- b) Sigmund Freud, médico psiquiatra, fez uso do método fenomenológico no processo de interpretação dos sonhos de pacientes psicóticos.
- c) Griesinger na Alemanha (em 1845) é considerado o pioneiro no uso do método fenomenológico nos estudos da psicopatologia.
- d) Arthur Tatossian é considerado o criador da psicopatologia na França em 1837.

### Questão 39

A doença impede, muitas vezes, o indivíduo de trabalhar, de se divertir, tirando-o do convívio familiar e dos amigos, isolando-o. Sobre a relação saúde e doença, AFIRMA-SE:

- I. É necessário banir o luto, para que os que estão vivos possam continuar suas vidas normalmente.
- II. A doença pode ser uma ameaça à vida e, com isso, um aceno para morte.
- III. A doença física pode ser acompanhada de manifestações na esfera psíquica, ocasionando também alterações na interação social.

Assinale a opção CORRETA:

- a) Apenas os itens I e II são verdadeiros.
- b) Apenas os itens I e III são verdadeiros.
- c) Apenas os itens II e III são verdadeiros.
- d) Os itens I, II e III são verdadeiros.

### Questão 40

Michael Foucault ao discutir sobre a Genealogicamente da loucura, questiona aspectos relacionados ao conceito de normal e patológico. Segundo os estudos de Foucault sobre o normal e o patológico, AFIRMA-SE.

- I- O portador de um transtorno psicológico, conhecido como louco, durante a idade média era tido como um homem normal, mas que ainda assim precisava de tratamento.
- II- Os hospitais psiquiátricos eram uma instituição de assistência, destinada para pobres, prostitutas, devassos e loucos.
- III- O tratamento da loucura, com a utilização de punições como duchas geladas e trabalhos obrigatórios, era uma forma eficiente de tratamento do louco, sendo ainda praticada na contemporaneidade.
- IV- Foucault, quando estuda sobre a loucura, a contextualiza histórica e socialmente.

Assinale a opção VERDADEIRA:

- a) Apenas os itens I e III são verdadeiros.
- b) Apenas os itens II e III são verdadeiros.
- c) Apenas os itens III e IV são falsas.
- d) Apenas os itens II e IV são verdadeiros.

### Questão 41

A psicopatologia é uma disciplina científica que estuda a doença mental e suas formas de manifestação. Sobre as formas de manifestação das doenças mentais, AFIRMA-SE:

- I. Os sinais e sintomas representam os signos da psicopatologia e da medicina em geral.



II. Os sintomas são subjetivos e aparecem nas queixas do paciente.

III. Os sinais são objetivos, ou seja, são verificáveis pela observação direta.

Assinale a opção CORRETA:

- a) Apenas os itens I e II são verdadeiros.
- b) Apenas os itens I e III são verdadeiros.
- c) Apenas os itens II e III são verdadeiros.
- d) Os itens I, II e III são verdadeiros.

#### **Questão 42**

A publicidade tem sido uma forma importante usado pela Medicina para captação de pacientes e divulgação de serviços psiquiátricos. Tem crescido o número de programas de rádio nos quais médicos tem prestado esclarecimento sobre a saúde física e mental. Sobre a publicidade médica, assinale a opção CORRETA:

- a) O médico pode apresentar como originais quaisquer idéias, descobertas ou ilustrações que na realidade não o sejam.
- b) O médico pode consultar, diagnosticar ou prescrever por qualquer meio de comunicação de massa.
- c) O médico pode anunciar títulos científicos que possam comprovar a especialidade ou área de atuação para a qual esteja qualificado e registrado no Conselho Regional de Medicina.
- d) O médico pode divulgar informação sobre assunto médico de forma sensacionalista ou promocional.

#### **Questão 43**

As práticas psicoterápicas são fundamentais para o tratamento de pacientes psiquiátricos, sobre contra-indicações para o tratamento usando a psicanálise afirma-se:

- I. Os analistas deveriam evitar analisar amigos, parentes ou pessoas com quem tenham outro envolvimento.
- II. Pensamento concreto ou ausência de disposição psicológica não são bons indicadores para a prática.
- III. A presença de extrema desonestidade ou transtorno da personalidade anti-social não favorece o tratamento analítico.

Assinale a opção CORRETA:

- a) Apenas os itens I e II são verdadeiros.
- b) Apenas os itens I e III são verdadeiros.
- c) Apenas os itens II e III são verdadeiros.
- d) Os itens I, II e III são verdadeiros.

#### **Questão 44**

As psicoterapias breves são um componente importante dos métodos atuais para tratar uma variedade de transtornos mentais. Abordagens de tratamento de curto prazo (também chamadas de psicoterapia de tempo limitado) não apenas ajudam as pessoas a lidarem com problemas e crises atuais, mas também são úteis para transtornos mentais maiores, como depressão, ansiedade e transtorno de estresse pós-traumático, entre outros. Referente as psicoterapias breves, assinale a opção CORRETA:

- a) Tem por objetivo a resolução de conflito edípico.
- b) Dura de semanas a anos; tempo limitado e sem término definido da terapia.
- c) Faz uso da prescrição de medicamentos.
- d) Tem por objetivo ligar o presente, o passado e a transferência durante a prática de intervenção.

#### **Questão 45**

A relação do médico com paciente e familiares é de extrema relevância para sua atuação como profissional de saúde. Assim, é vetado ao médico:

- I. Exagerar a gravidade do diagnóstico ou do prognóstico.
- II. Deixar de atender paciente que procure seus cuidados profissionais em casos de urgência ou emergência.
- III. Desrespeitar o pudor de qualquer pessoa sob seus cuidados profissionais.

Assinale a opção CORRETA:

- a) Apenas os itens I e II são verdadeiros.
- b) Apenas os itens I e III são verdadeiros.
- c) Apenas os itens II e III são verdadeiros.
- d) Os itens I, II e III são verdadeiros.

#### **Questão 46**

A Medicina é uma profissão a serviço da saúde do ser humano e da coletividade e será exercida sem discriminação de nenhuma natureza. Sobre o Código de Ética Médica assinale a opção CORRETA:





- a) O médico pode renunciar à sua liberdade profissional.
- b) A Medicina pode ser exercida como comércio.
- c) O trabalho do médico pode ser explorado por terceiros com objetivos de lucro ou finalidade política.
- d) A natureza personalíssima da atuação profissional do médico não caracteriza relação de consumo.

#### **Questão 47**

Fatores psiquiátricos altamente significativos no suicídio incluem abuso de substâncias, transtornos depressivos, esquizofrenia e outros transtornos mentais. Considerando os fatores psiquiátricos relacionado ao suicídio, AFIRMA-SE:

- I. Transtornos do humor são os diagnósticos mais comumente associados com suicídio.
- II. Nos Estados Unidos, estima-se que quatro mil pacientes esquizofrênicos cometem suicídio a cada ano.
- III. A taxa de suicídio para alcoolistas é estimada em cerca de 270 por 100 mil ao ano; nos Estados Unidos, entre 7.000 e 13.000 pessoas dependentes de álcool cometem suicídio todos os anos.

Assinale a opção CORRETA:

- a) Apenas o item I é verdadeiro.
- b) Apenas o item II é verdadeiro.
- c) Apenas o item III é verdadeiro.
- d) Os itens I, II e III são verdadeiros.

#### **Questão 48**

Hospitalizar ou não pacientes com ideação suicida é a decisão clínica mais importante a ser tomada. Nem todos esses pacientes requerem internação, alguns podem ser tratados em uma base ambulatorial. Sobre o tratamento ao paciente com ideação suicida assinale a opção CORRETA:

- a) A maioria dos suicídios entre pacientes psiquiátricos não é evitável.
- b) Pedir aos pacientes considerados suicidas para telefonar ao médico psiquiatra quando se sentirem inseguros de suas capacidades de controlar seus impulsos suicidas pode ser recomendável.
- c) Qualquer paciente que tenha tentado o suicídio, a despeito de sua letalidade, precisa ser hospitalizado.
- d) Promover esforços para reduzir o acesso a meios letais e métodos de dano próprio é ineficaz, os

pacientes considerados suicidas sempre encontraram uma forma de se matar.

#### **Questão 49**

O Setembro Amarelo destina-se a discutir sobre a temática do suicídio objetivando diminuir sua incidência. Sobre o suicídio AFIRMA-SE:

- I. Historicamente, as taxas de suicídio entre populações católicas têm sido mais baixas do que as taxas entre protestantes e judeus.
- II. A taxa mais alta de suicídio bem-sucedido em homens está relacionada aos métodos utilizados: armas de fogo, enforcamento ou saltos de lugares altos.
- III. O período de festas de final de ano é o período que mais ocorrem os atos suicidas.

Assinale a opção CORRETA.

- a) Apenas os itens I e II são verdadeiros.
- b) Apenas os itens I e III são verdadeiros.
- c) Apenas os itens II e III são verdadeiros.
- d) Os itens I, II e III são verdadeiros.

#### **Questão 50**

Sobre o suicídio é assinale a opção CORRETA:

- a) As mulheres cometem mais suicídio do que os homens.
- b) Não existe diferença etária entre quem mais comete suicídio.
- c) Pessoas casadas tendem a se suicidar mais do que as solteiras.
- d) O trabalho pode proteger contra suicídio.

**18-VETERINÁRIO – PROVA 01****PROVA DE CONHECIMENTOS  
GERAIS****Você “trabalha em equipe” e é “workaholic”?  
Pare de usar palavras batidas.**

Um termo desgastado dito na entrevista de emprego ou em uma reunião pode revelar dados sobre uma pessoa. Alguns, dizem os especialistas, produzem o efeito contrário ao que se deseja e denotam, no mínimo, imaturidade. "Você pode ser percebido como alguém sem conteúdo que, assim como um adolescente, está preocupado em pertencer a um grupo e ser aceito por ele, em vez de contribuir com o sucesso da empresa", afirmou o consultor Silvio Celestino, sócio fundador da Alliance Coaching.

Sem perceber, até o profissional mais preparado pode escorregar em um clichê. Por isso, antes de ir a campo, conheça as principais frases e termos e entenda por que você deve fugir deles.

**1 - Sou perfeccionista**

A expressão não diz nada. "O entrevistador quer conhecer o candidato. E, ao responder dessa maneira, perde-se a grande chance de falar sobre si", disse Marcelo de Lucca, sócio da consultoria KPMG. Em vez de reduzir a possibilidade a uma palavra, por que não falar que se aprimora continuamente citando, por exemplo, quantos e quais livros lê por ano ou cursos que faz por conta própria? "A pessoa que se descreve uma perfeccionista geralmente não tem uma visão mais clara de si mesma. E não reconhecer os erros é também não reconhecer as virtudes", afirmou Marco Zanini, professor da Escola Brasileira de Administração Pública e de Empresas da Fundação Getúlio Vargas (Ebape/FGV).

**2 - Quero muito trabalhar aqui**

A empresa não precisa de pessoas que queiram trabalhar nela, mas que queiram que ela ganhe, disse Silvio Celestino. Ou seja, além de querer trabalhar, o mais importante é demonstrar interesse em contribuir com o sucesso da companhia.

**3 - Gosto de trabalhar em equipe**

Isso não prova que os demais gostam de trabalhar com você, segundo Celestino. Seja mais claro e afirme que você é capaz de liderar pessoas ou

sabe lidar com conflitos e busca soluções harmoniosas.

**4 - Sou workaholic e faço tudo bem-feito**

Para Celestino, afirmar que é workaholic pode demonstrar falta de equilíbrio. Melhor especificar que, sempre que necessário ou demandado pelo gestor, você tem responsabilidade para entregar as tarefas no prazo e nas especificações. "Oriente os meus alunos a serem mais humildes, a não se vangloriar - sendo jovens, principalmente, porque eles ainda não têm experiência para apresentar. É preferível ser verdadeiro, colocar o que quer fazer, valorizar as aptidões e como deseja contribuir no desenvolvimento da empresa", disse o professor Zanini.

**4 - Eu me dou bem com todo mundo**

Com que tipo e com quantas pessoas você já trabalhou? Diga que, independentemente das características de cada indivíduo, você busca respeitar as diferenças e focar na competência do indivíduo, relevando características problemáticas, afirmou Celestino.

**Em reuniões****5 - Com certeza**

Evite esse termo para afirmar algo que é considerado óbvio e evidente, mas que nem sempre é assim. "Afirmar que tem a mesma opinião ou que observou as mesmas evidências que o interlocutor", disse Celestino.

**6 - Tenho limitação de budget**

Para Lucca, o profissional que justifica uma situação com esse argumento se coloca como vítima, quando deveria ser o protagonista. É preferível dizer que, apesar da limitação, verá o que consegue fazer para que a ação aconteça. "É uma maneira de se mostrar disposto a realizar", disse Lucca.

**7 - Tal área não fez o que deveria**

Essa é a típica frase em que o sujeito joga a responsabilidade no outro e não diz o que pode fazer para mudar a situação. E isso é péssimo para a imagem do profissional, segundo Lucca.

**8 - Cada um tem a sua verdade**

Essa é uma expressão perigosa. O que existem são fatos e documentos. "Diferentes são as opiniões, não a verdade"BGTT, disse Celestino.

**9 - Accountability, empowerment e outros**

Evite o uso de expressões estrangeiras quando há uma em português perfeitamente compreensível. Não use o inglês para demonstrar sofisticação ou esnobar pessoas. Saiba adequar sua linguagem ao público. "Muitas vezes, o termo é usual dentro da cultura da empresa. Mas quem é de fora não é obrigado a saber", afirmou Lucca.

10 - Sairei porque tenho novos desafios

Eis uma frase desgastada e vazia. Todo mundo se despede da empresa ou do mercado dessa forma, segundo Lucca. Mencione uma razão mais concreta ou algo que traga mais valor.

(PEREIRA, Inês. Portal UOL Economia. 23/08/2018.)

### Questão 01

A respeito do tema central do texto, assinale a única opção CORRETA.

- a) O que o uso de clichês em reuniões fala sobre o funcionário.
- b) Como não parecer workaholic em entrevistas de emprego.
- c) Como não parecer alguém sem conteúdo no emprego.
- d) Clichês a evitar em entrevistas de emprego e reuniões.

### Questão 02

Marque o enunciado do texto que justifica o título "Você 'trabalha em equipe' e é 'workaholic'? Pare de usar palavras batidas".

- a) "Um termo desgastado dito na entrevista de emprego ou em uma reunião pode revelar dados sobre uma pessoa".
- b) "Você pode ser percebido como alguém sem conteúdo que, assim como um adolescente, está preocupado em pertencer a um grupo e ser aceito por ele, em vez de contribuir com o sucesso da empresa".
- c) Melhor especificar que, sempre que necessário ou demandado pelo gestor, você tem responsabilidade para entregar as tarefas no prazo e nas especificações.
- d) "Seja mais claro e afirme que você é capaz de liderar pessoas ou sabe lidar com conflitos e busca soluções harmoniosas".

### Questão 03

Assinale qual dos enunciados a seguir não incorre em um dos dez casos apresentados no texto.

- a) Saí da outra empresa porque a função que eu exercia não era condizente com o meu rol de habilidades, nesta espero poder dar o melhor de mim.
- b) Com certeza nós teremos muito sucesso se seguirmos com perfeição os planos. Nada pode dar errado.
- c) Gosto muito dessa empresa, já analisei o briefing do setor e vi que os staff-meetings têm muito sucesso no target.
- d) Na outra empresa justificaram o meu desligamento por improdutividade, mas a verdade é que me eram designadas atividades em diferentes setores, eu era um "faz-tudo".

### Questão 04

Analisando a tirinha, marque o enunciado do texto ao qual esta serve de ilustração.



*O pessoal do serviço que me mandou viajar, pegar uma piscina, tomar uns drinks e relaxar. Assim não dá, é um monte de ordem ao mesmo tempo; como eles acham que vou cumprir tudo?!*

- a) "Afirmar que é workaholic pode demonstrar falta de equilíbrio".
- b) "Não reconhecer os erros é também não reconhecer as virtudes".
- c) [Diga que], "apesar da limitação, verá o que consegue fazer para que a ação aconteça."
- d) "Você pode ser percebido como alguém sem conteúdo que, assim como um adolescente, está preocupado em pertencer a um grupo e ser aceito por ele, em vez de contribuir com o sucesso da empresa".

**Questão 05**

Assinale a alternativa em que a substituição do termo em realce não mantém as características semânticas empregadas em “Sem perceber, **até** o profissional mais preparado pode escorregar em um clichê.”

- a) Mesmo.                                      b) Inclusive.  
c) Apenas.                                      d) Ainda.

**Questão 06**

Encontre a opção em que o emprego do termo omitido se dá pelos mesmos motivos do termo destacado em “Por isso, antes de ir a campo, conheça as principais frases e termos e entenda **por que** você deve fugir deles.”

- a) \_\_\_\_\_ devo te contratar?  
b) Acredito que muita gente vai a entrevistas com respostas já prontas, projetos realizados e sabe o \_\_\_\_\_ das mudanças.  
c) O autoconhecimento é um dos pontos mais relevantes, \_\_\_\_\_ influencia diretamente em como a pessoa conta a sua história.  
d) Me comparo ao leão \_\_\_\_\_ tenho um espírito de liderança, estando sempre a frente de projetos tanto na minha vida acadêmica quanto na minha carreira profissional.

**Questão 07**

Assinale a única opção em que o referente do termo em realce está corretamente indicado.

- a) Alguns, dizem os especialistas, produzem o efeito contrário ao que se deseja (...) refere-se a “dados”.  
b) Evite esse termo para afirmar algo que é considerado óbvio e evidente, mas que nem sempre é assim (...) refere-se a “com certeza”.  
c) “Oriento os meus alunos a serem mais humildes, a não se vangloriar - sendo jovens, principalmente, porque eles ainda não têm experiência para apresentar (...) refere-se a “jovens”.  
d) Isso não prova que os demais gostam de trabalhar com você (...) refere-se ao enunciado “Gosto de trabalhar em equipe”.

**Questão 08**

Assinale a alternativa cuja reelaboração da pontuação mantém a estrutura sintática e semântica do enunciado, bem como a sua correção normativa.

- a) Em vez de reduzir a possibilidade a uma palavra, por que não falar que se aprimora continuamente,

citando, por exemplo, quantos e quais livros lê por ano ou cursos – que faz por conta própria?

- b) Ou seja, além de querer trabalhar, o mais importante, é demonstrar interesse em contribuir com o sucesso da companhia.  
c) Melhor especificar que – sempre que necessário ou demandado pelo gestor – você tem responsabilidade para entregar as tarefas no prazo e nas especificações.  
d) Diferentes, são as opiniões, não, a verdade.

**Questão 09**

No meme da página pernambucana Bode Gaiato, ocorre um efeito de linguagem articulado pela predicação do verbo “esperar”. Marque a opção que traz a(s) afirmação(ões) verdadeira(s) a respeito do fenômeno.



NA ENTREVISTA DE EMPREGO...

- CITE UMA QUALIDADE SUA  
- EU SOU UM CABRA QUE TÁ SEMPRE PENSANDO NO FUTURO  
- HUM, MUITO BOM! E O QUE O SENHOR ESPERA DESSE EMPREGO?  
- AS FÉRIAS.

- I. O emprego do verbo esperar é metafórico.  
II. O emprego do verbo esperar é literal.  
III. O verbo esperar se realiza com duplo sentido, quais sejam, “ter esperança, expectativa”, quando ocorre na fala do entrevistador; e “aguardar”, quando ocorre implicitamente na resposta do entrevistado, “férias”.

- a) Apenas a afirmação I é verdadeira.  
b) Apenas as afirmações II e III são verdadeiras.  
c) Apenas as afirmações I e III são verdadeiras.  
d) Apenas a afirmação II é verdadeira.

**Questão 10**

Assinale a opção que identifica as características presentes no gênero textual meme.

- a) Caráter multimodal, discurso cômico, apuro linguístico, suporte digital.
- b) Modalidade imagética, discurso satírico, linguagem coloquial, suporte analógico.
- c) Modalidade imagética, discurso cômico, apuro linguístico, suporte analógico.
- d) Caráter multimodal, discurso cômico, linguagem coloquial, suporte digital.

**Questão 11**

Um quadrado tem sua diagonal medindo  $8\sqrt{2}$  cm, a área e o perímetro desse quadrado medem respectivamente:

- a)  $32 \text{ cm}^2$  e 32 cm.
- b)  $64 \text{ cm}^2$  e 30 cm.
- c)  $64 \text{ cm}^2$  e 32 cm.
- d)  $32 \text{ cm}^2$  e 30 cm.

**Questão 12**

O valor de x no sistema linear a

Fonte: [www.gigaconteudo.com](http://www.gigaconteudo.com)

$$\text{seguir é: } \begin{cases} 2x + y + 3z = 19 \\ x + 2y + z = 12 \\ 3x - y + z = 7 \end{cases}$$

- a) 1.
- b) 2.
- c) 3.
- d) 4.

**Questão 13**

Em uma progressão aritmética a soma dos seus vinte primeiros termos é 580, se sua razão é 2, logo o seu primeiro termo é:

- a) 10.
- b) 12.
- c) 14.
- d) 16.

**Questão 14**

Dado o conjunto  $C = \{a, \{b\}, c\}$ , observe as afirmações e marque o item correto.

- I -  $a \in C$ .
- II -  $\{b\} \in C$ .
- III -  $c \subset C$ .
- IV -  $\emptyset \subset C$ .

- a) Apenas a afirmação III é falsa.
- b) Apenas as afirmações I e II são verdadeiras.
- c) Apenas as afirmações II e IV são verdadeiras.
- d) Apenas as afirmações I e IV são verdadeiras.

**Questão 15**

O mapa abaixo tem de escala  $\frac{1}{400\,000}$ . A distância entre as cidades A e B é de 12 cm, logo a distância real entre essas duas cidades é:

- a) 30 km.
- b) 48 km.
- c) 24 km.
- d) 40 km.

**Questão 16**

Podemos dizer que internet é um conjunto de redes interligadas através de Backbones que é o termo principal utilizado para:

- a) Interpretar as páginas da web.
- b) Enviar mensagens instantâneas pelos sites.
- c) Solicitar informação em qualquer lugar do mundo por meio de sites.
- d) Identificar a rede principal pela qual os dados de todos os clientes da Internet passam.

**Questão 17**

De modo geral, o papel da barra de tarefas, no Windows 7, é dar acesso aos programas instalados no computador, permitindo alternar entre janelas abertas e abrir outras ou acessar rapidamente certas configurações do Windows. Ela se divide em três seções:

- O plano de fundo, os ícones e a barra de ferramentas.
- O painel de controle, os programas e o Windows Explorer.
- O Explorer, os jogos e os ícones (meu computador e lixeira).
- O botão e o menu Iniciar, a super barra e a área de notificação.

**Questão 18**

O Bloqueio Dinâmico, uma função do Windows 10 que sincroniza seu celular com seu computador, bloqueando o PC automaticamente se seu celular ficar afastado dele. Para ativar essa opção, basta ir a:

- Opções gráficas > Teclas de Atalho > Ativar.
- Configurações > Contas > Opções de entrada.
- Notificações e ações > Ações Rápidas > Modo Tablet.
- Configurações > Armazenamento > Sensor de Armazenamento.

**Questão 19**

A configuração de uma arquitetura redundante garante apenas a disponibilidade dos dados de um sistema, mas não os protege contra os erros de manipulação dos usuários ou contra catástrofes como incêndios, inundações ou terremotos. Por isso, é necessário prever mecanismos de:

- Plug & play.
- Criptografia.
- Backup.
- Reset.

**Questão 20**

“Esta opção sai do perfil do usuário que estava usando o computador, mas não finaliza nenhum programa”. Essa afirmativa refere-se a qual procedimento do Windows 7:

- Trocar usuário.
- Bloquear.
- Desligar.
- Fazer Logoff.

**PROVA DE CONHECIMENTOS  
ESPECÍFICOS****Questão 21**

O Decreto n. 9.013, de 29 e março de 2017 dispõe sobre o regulamento da inspeção industrial e sanitária de produtos de origem animal. Sobre os procedimentos ante mortem, o RIISPOA determina que o recebimento de todos os animais deve ocorrer com o conhecimento do SIF. Sobre o exame ante mortem, assinale a alternativa correta.

- O exame ante mortem de animais destinados ao abate poderá ser realizado por funcionário do estabelecimento de abate na ausência do servidor do SIF.
- Sempre que o SIF julgar necessário, os documentos com informações referentes ao lote devem ser disponibilizados, com um mínimo de 48 horas de antecedência.
- Todas as espécies de abate de pescado devem ser submetidas à inspeção ante mortem.
- Quando houver suspeita de doenças infectocontagiosas de notificação imediata, cabe ao SIF notificar o serviço oficial de saúde animal, primeiramente na área de jurisdição do estabelecimento.

**Questão 22**

Os produtos de origem animal podem ser reinspecionados sempre que necessário antes de sua liberação para consumo interno ou comercialização interestadual ou internacional. Sobre a reinspeção industrial ou sanitária pode-se afirmar.

- A reinspeção abrange verificação de embalagens quanto às datas de validade somente.
- Produtos julgados impróprios para consumo humano podem ser destinados a outros estabelecimentos sem prévia autorização do SIF.
- Verificar o documento sanitário de trânsito, quando couber.
- Após reinspeção, os produtos que permitam rebeneficiamento não necessitam ser reinspecionados novamente.

**Questão 23**

Atualmente a Leishmaniose Visceral (LV) tem distribuição global, somente não sendo encontrada na Antártica. Por se tratar de uma zoonose de interesse em saúde pública, órgãos governamentais elaboram estratégias para controle, dado a grande



dificuldade em erradicação. Em 1963, o Decreto 51.838 estabelece normas técnicas especiais para o combate à leishmaniose visceral. Sobre a LV, é CORRETO afirmar:

- I. O principal vetor é o flebótomo *Lutzomya longipalpis*.
- II. O inseto hematófago *Lu. Cruzi* também é transmissor da leishmaniose visceral.
- III. O principal agente etiológico é a *Leishmania infantum*.
- IV. O cão não é um importante reservatório do parasita.

- a) I, II e III.                      b) I, II e IV.  
c) I, III e IV.                    d) II, III e IV.

#### Questão 24

A Medicina Veterinária, assim como a Zootecnia, é regida pelo código de ética, um instrumento normativo que uniformiza o comportamento profissional do médico veterinário trazendo o juramento profissional, as relações entre os profissionais de classe, honorários profissionais, assim como os deveres e direitos da categoria. As violações cometidas pelo médico veterinário em desrespeito ao código de ética geram a aplicação de infrações e penalidades classificadas em levíssimas, leves, sérias, graves e gravíssimas. De acordo com a referida classificação, é CORRETO afirmar:

- a) Art. 8. Inciso V. Praticar atos que a lei defina como crime ou contravenção é considerado infração gravíssima.
- b) Art. 8. Inciso II. Afastar-se de suas atividades profissionais sem deixar outro colega para substituí-lo em atividades essenciais e/ou exclusivas que exijam a presença do médico veterinário, as quais causem riscos diretos ou indiretos à saúde animal ou humana constitui infração gravíssima.
- c) Infrações graves culminarão com a aplicação da pena de suspensão do exercício profissional por até 90 dias.
- d) Art. 22. O médico veterinário não pode publicar em seu nome trabalho científico do qual não tenha participado, e tampouco atribuir a si autoria exclusiva de trabalho realizado por seus subordinados ou por outros profissionais, mesmo quando executados sob sua orientação. A violação desse artigo configura infração leve.

#### Questão 25

As zoonoses são atualmente motivo de grande preocupação mundial, tanto por ser questão de saúde pública como pelas perdas econômicas e de produção animal acarretadas por elas. Dentre as principais zoonoses de interesse, destaca-se a tuberculose bovina, uma doença infectocontagiosa causada por bactéria do gênero *Mycobacterium*. A Instrução Normativa 10 (IN 10/17), do Ministério da Agricultura, Pecuária e Abastecimento regulamenta nacionalmente as normas e procedimentos de erradicação e controle. Sobre o Programa Nacional de Controle e Erradicação da Brucelose e Tuberculose animal, é INCORRETO afirmar que o controle visa:

- a) Controle e erradicação da tuberculose causada pelas bactérias *Mycobacterium bovis* e *Mycobacterium tuberculosis*.
- b) Controle de trânsito de animais.
- c) Certificação de propriedades livres de tuberculose.
- d) Classificação das UF quanto ao grau de risco para a tuberculose.

#### Questão 26

Andréia Araújo acaba de ser aprovada em uma seleção para residência médica nos Estados Unidos. Ela é tutora de uma gatinha chamada Matilda. Convivendo cinco anos com a gata, Andréia não consegue se separar dela, e assim, decide levar Matilda com ela para o exterior. A médica veterinária da Matilda esclarece a necessidade de um documento atestando as condições e o histórico de saúde bem como o atendimento às exigências sanitárias do país de destino, no caso, Estados Unidos. Para que Matilda possa sair do país, Andréia precisará do Certificado Veterinário Internacional (CVI) e o Passaporte para o Trânsito de Cães e Gatos. Sobre a emissão desses documentos, é CORRETO afirmar:

- a) O proprietário deve solicitar ao Centro de Zoonoses da sua região, a emissão do CVI.
- b) As documentações acima são expedidas por Auditores Fiscais Federais Agropecuários das unidades de Vigilância Agropecuária Internacional (VIGIAGRO).
- c) A solicitação de emissão do CVI online pode ser feita por meio do Portal de Serviços do Governo Estadual.



d) O Passaporte para Trânsito para cães e gatos é obrigatório para viagens internacionais em todos os países.

Estão CORRETAS apenas as afirmativas:

- a) I, II e III.
- b) I, II e IV.
- c) I, III e IV.
- d) II, III e IV.

### Questão 27

A febre aftosa é uma doença da lista A, de grande importância internacional devido sua rápida disseminação e às perdas econômicas drásticas que causa em animais susceptíveis. Em 2018, o Brasil obteve o reconhecimento internacional da Organização Mundial de Saúde Animal como país livre de febre aftosa. O Programa Nacional de Erradicação e Prevenção da Febre Aftosa tem como estratégia a manutenção de zonas livres da doença por meio de responsabilidades compartilhadas entre o governo federal, o serviço veterinário estadual e o setor privado. Sobre a febre aftosa, é CORRETO afirmar:

- a) Bovinos afetados apresentam febre, inapetência, queda na produção de leite, salivação profusa, formação de vesículas orais, que se rompem e levam à formação de úlceras.
- b) Compete ao serviço veterinário estadual a aplicação da vacina contra a febre aftosa, de acordo com as diretrizes definidas pelo serviço veterinário.
- c) O serviço veterinário estadual é responsável pela elaboração de estratégias de combate à doença.
- d) Cabe ao governo federal, o atendimento a focos da doença, bem como às notificações de suspeita de doença vesicular e erradicação dos focos.

### Questão 28

O gênero *Lyssavirus*, pertencente à *Rhabdoviridae*, vem do grego *lyssa*, que significa “raiva” ou “fúria”. Sobre a raiva, analise as afirmativas:

- I. Animais raivosos sempre apresentam a fase excitativa e a fase parálitica.
- II. Período de incubação é influenciado pela espécie do hospedeiro, linhagem do vírus, local de introdução do vírus.
- III. O Programa Nacional de Controle da Raiva dos Herbívoros tem como estratégia de atuação, a vacinação dos herbívoros domésticos em situações específicas.
- IV. São conhecidos dois ciclos infecciosos de importância epidemiológica: a raiva urbana e a raiva silvestre.

### Questão 29

A Anemia Infecciosa Equina (AIE), também chamada febre do pântano, afeta equinos, mulas e burros. A AIE é causada pelo vírus da anemia infecciosa equina, um lentivírus responsável por longos períodos de incubação. Os animais infectados pelo vírus da AIE permanecem virêmicos durante toda a vida. Assinale a alternativa correta sobre os sinais clínicos e exame diagnóstico:

- a) Animal febril, anemia, petéquias nas mucosas, edema ventral e IDGA.
- b) Encefalite, prurido e IDGA.
- c) Dificuldade respiratória, claudicação e ELISA.
- d) Claudicação, dificuldade respiratória e isolamento do vírus.

### Questão 30

Um médico veterinário foi chamado a uma fazenda para atendimento de uma vaca encontrada morta no pasto. Não foi relatado nenhum sinal clínico prévio, além do óbito. A necropsia não revelou nenhum achado relevante que pudesse chegar a um diagnóstico conclusivo. Diante disso, o médico veterinário coletou amostra de diversos tecidos para análise laboratorial. No caminho até a sede, ele observou carcaças expostas, o que levantou suspeita de botulismo como causa *mortis*. Diante, dessa suspeita, o médico veterinário deve proceder à limpeza do seu material cirúrgico para destruição do agente patogênico. Assinale a opção correta para a efetiva inativação do clostrídio.

- a) Esterilização. Calor úmido, 121°C por 10 minutos.
- b) Desinfecção. Calor seco, 115 °C por 30 minutos.
- c) Esterilização. Calor úmido, 121°C por 15 minutos.
- d) Esterilização. Calor úmido, 110°C por 15 minutos.

### Questão 31

O controle de doenças infecciosas de modo efetivo se faz necessário a fim de diminuir a disseminação do agente causador na população de animais suscetíveis. Muitas vezes, o patógeno é eliminado





pelo animal doente por meio de secreções como fezes e urina.

Assinale abaixo a alternativa INCORRETA.

- O abate é uma forma de controle de disseminação da doença.
- Endósporos de *Bacillus anthracis* pode sobreviver mais de 50 anos no solo.
- Antissepsia pode ser definida como destruição ou inibição de microrganismos em tecidos vivos por meio de agentes químicos não tóxicos nem irritantes.
- Desinfetantes podem ser aplicados topicamente em tecidos vivos.

### Questão 32

A investigação laboratorial é de grande importância na Medicina Veterinária por permitir identificar o agente etiológico e seu respectivo tratamento, levantamento epidemiológico de doenças de notificação compulsória e investigação de *doping* em animais de *performance*. A precisão e confiabilidade dos resultados são amplamente influenciados pelos cuidados na seleção, coleta e correto envio de amostras ao laboratório. Com base nos procedimentos para investigação laboratorial, analise as afirmativas.

- O material coletado deve ser acompanhado por histórico completo, bem como da suspeita de diagnóstico clínico.
- Amostras de um local que tenha mais de um patógeno devem ser coletadas de modo a evitar contaminação.
- O envio de amostras para o diagnóstico de doença nervosa em ruminantes pode ser feito com amostras refrigeradas ou congeladas.
- Para exame toxicológico em equinos, as amostras de urina são mantidas em temperatura ambiente até que sejam enviadas para o laboratório.

Estão corretas as afirmativas:

- I e II apenas.
- II, III e IV.
- I, II e III.
- I, II e IV.

### Questão 33

Segundo o Ministério da Agricultura, Pecuária e Abastecimento, um Organismo Geneticamente Modificado (OGM) é definido como organismo cujo material genético tenha sido modificado por

qualquer técnica de engenharia genética. No Brasil, as atividades envolvendo transgênicos são reguladas pela Lei Brasileira de Biossegurança 11.105/05. Sobre os OGMs NÃO é correto afirmar.

- A produção de animais transgênicos permite a criação de animais imuno-compatíveis com o homem, de modo a permitir o xenotransplante.
- Permite uso de animais como biorreatores na produção de biofármacos.
- Permite a criação de modelos experimentais para estudo de doenças humanas.
- Casos de disseminação de OGM e derivados devem ser notificados aos órgãos estaduais de fiscalização.

### Questão 34

Em 1928, Alexander Fleming relatou atividade antibiótica pela primeira vez. Seu experimento mostrou o efeito lítico de uma colônia do fungo *Penicillium notatum* ao redor de colônias de estafilococos em uma placa de cultivo. Posteriormente, pesquisas conduzidas por Ehrlich levaram à produção das sulfonamidas, consideradas os primeiros medicamentos antibacterianos de amplo espectro de uso clínico bem-sucedido. De forma geral, o mecanismo de ação dos antimicrobianos é baseado nas diferenças estruturais e bioquímicas entre as células eucarióticas e procarióticas, possibilitando maior oportunidade para toxicidade seletiva.

Sobre os antimicrobianos, analise as afirmativas:

- Nitrofuranos são antiprotozoários que atuam na inibição da função da membrana celular, possuem efeito bacteriostático com amplo espectro de atividade e são de baixa toxicidade.
- As fluoroquinolonas agem contra bactérias gram-negativas e *Mycoplasma*. A principal desvantagem de seu uso é o rápido desenvolvimento de resistência.
- As tetraciclínas possuem amplo espectro de ação contra bactérias gram-positivas e gram-negativas, inclusive contra riquetsias e clamídias. Atualmente, é amplamente utilizada em equinos em virtude de sua baixa toxicidade.
- A ação bactericida dos aminoglicosídeos em bacilos aeróbios gram-negativos é influenciada pelo pH, sendo mais efetivos em ambiente alcalino. Entretanto, todos os aminoglicosídeos podem provocar graus variáveis de oto e nefrotoxicidade.



**Questão 39**

A classificação biológica e a identificação de microorganismos foram inicialmente baseadas na morfologia e características metabólicas específicas. Atualmente, esse sistema tem sido baseado na análise do genótipo, levando com isso, a mudanças na classificação e nomenclatura dos organismos vivos. Sobre a identificação dos microorganismos, analise as afirmativas.

- I. Ordem é um grupo de gêneros relacionados na classe.
- II. Gênero é o grupo de famílias relacionadas na ordem.
- III. Gênero é o grupo de espécies relacionadas na família.
- IV. A técnica de microscopia permite classificação preliminar de bactérias.

Estão CORRETAS.

- a) II e III.
- b) II e IV.
- c) III e IV.
- d) I e IV.

**Questão 40**

A mastite, ou mamite, é a doença infecciosa mais comum encontrada em bovinos leiteiros de criação intensiva, e uma das causas para isso é o fato da glândula mamária ser o principal reservatório de agentes infecciosos causadores da mastite contagiosa.

Sobre a mastite é INCORRETO afirmar.

- a) A mastite pode ser causada por *Escherichia coli*, *Staphylococcus aureus*.
- b) *Streptococcus uberis*, *S. dysgalactiae* e *S. agalactiae* são patógenos isolados de vacas com mastite.
- c) A enzima fosfatase alcalina tem grande aumento em casos de mastite.
- d) O *Streptococcus pyogenes* é um patógeno que afeta exclusivamente o homem.

**Questão 41**

Há quatro enfoques da pesquisa epidemiológica que tradicionalmente têm sido denominados "tipos" de epidemiologia. Esses são epidemiologia: descritiva, analítica, experimental e teórica. Sobre esse assunto analise os itens e marque o CORRETO.

- a) Epidemiologia teórica consiste na representação

da doença usando modelos matemáticos, na tentativa de simular padrões naturais da ocorrência da doença.

b) Epidemiologia descritiva é a análise das observações por testes diagnósticos e estatísticos adequados.

c) Epidemiologia analítica envolve observação e registros das doenças e os possíveis fatores causais. Normalmente é a primeira parte de uma investigação.

d) Na epidemiologia experimental o epidemiologista observa e analisa dados de grupos de animais que ele não pode selecionar nem tão pouco alterar os fatores associados aos grupos.

**Questão 42**

A definição "relativa à produção de casos graves, manifestos por alta letalidade ou proporção de indivíduos com incapacidades decorrentes da doença" está de acordo com o item:

- a) Virulência.
- b) Infectividade.
- c) Patogenicidade.
- d) Imunogenicidade.

**Questão 43**

O PNEFA tem como objetivos a erradicação da febre aftosa em todo o Território Nacional e a sustentação dessa condição sanitária por meio da implantação e implementação de um sistema de vigilância sanitária apoiado na manutenção das estruturas do serviço veterinário oficial e na participação da comunidade. Seus objetivos encontram-se inseridos no Plano Hemisférico de Erradicação da Febre Aftosa, que busca a eliminação da doença em toda a América do Sul. Fazem parte das medidas prioritárias nas zonas livres EXCETO:

- a) Implantação de procedimentos normativos e técnicos considerando o sacrifício sanitário e a destruição de produtos de origem animal de risco para febre aftosa, ingressados de forma irregular ou sem comprovação de origem.
- b) Adoção de procedimentos para monitoramento da condição sanitária dos rebanhos susceptíveis.
- c) Em zonas livres com vacinação, implantação de estratégias e de cronograma de trabalho para a suspensão da obrigatoriedade da vacinação contra a febre aftosa.
- d) Fortalecimento do sistema de vigilância em saúde animal, considerando a implantação de serviços veterinários oficiais.

**Questão 44**

Os estabelecimentos de leite e derivados são classificados em: granja leiteira; posto de refrigeração; usina de beneficiamento; fábrica de laticínios; e queijaria. Sobre as definições desses estabelecimentos marque o item INCORRETO.

- a) Entende-se por granja leiteira o estabelecimento destinado à produção, ao pré-beneficiamento, ao beneficiamento, ao envase, ao acondicionamento, à rotulagem, à armazenagem e à expedição de leite para o consumo humano direto, não podendo, entretanto, elaborar derivados lácteos.
- b) Entende-se por fábrica de laticínios o estabelecimento destinado à fabricação de derivados lácteos.
- c) Entende-se por posto de refrigeração o estabelecimento intermediário entre as propriedades rurais e as usinas de beneficiamento ou fábricas de laticínios.
- d) Entende-se por queijaria o estabelecimento localizado em propriedade rural destinado à fabricação de queijos tradicionais com características específicas, elaborados exclusivamente com leite de sua própria produção.

**Questão 45**

A leishmaniose tegumentar (LT) constitui um problema de saúde pública em 85 países, distribuídos em quatro continentes (Américas, Europa, África e Ásia), com registro anual de 0,7 a 1,3 milhão de casos novos. É considerada pela Organização Mundial da Saúde (OMS) como uma das seis mais importantes doenças infecciosas, pelo seu alto coeficiente de detecção e a capacidade de produzir deformidades. Sobre a doença marque o item FALSO.

- a) A Leishmania é um protozoário pertencente à família Trypanosomatidae, parasito intracelular obrigatório das células do sistema fagocítico mononuclear, com duas formas principais: uma flagelada ou amastigota, encontrada no tubo digestivo do inseto vetor, e outra aflagelada ou promastigota, observada nos tecidos dos hospedeiros vertebrados.
- b) As ações de vigilância no âmbito da LT compreendem a coleta e a análise de dados dos casos humanos, dos vetores e dos fatores de risco.
- c) A LT é uma doença infecciosa, não contagiosa, causada por diferentes espécies de protozoários do

gênero Leishmania, que acomete pele e mucosas. Primariamente, é uma infecção zoonótica, afetando outros animais que não o ser humano, o qual pode ser envolvido secundariamente.

- d) Já foram registrados como hospedeiros e possíveis reservatórios naturais algumas espécies de roedores, marsupiais, edentados, quirópteros, e canídeos silvestres.

**Questão 46**

O vírus da raiva infecta todos os animais de sangue quente, incluindo seres humanos, causando uma doença grave e frequentemente fatal do sistema nervoso central. Sobre essa doença, e das opções de assertivas abaixo, marque a opção FALSA.

- a) O vírus não é inativado por aquecimento a 56°C por 30 minutos.
- b) O RNA viral é de fita simples.
- c) O vírus pode persistir no tecido cerebral infectado por até 10 dias à temperatura ambiente e por várias semanas a 4 °C.
- d) O vírus é inativado por agentes químicos como formalina (1%), cresol (3%), e beta-propiolactona (0,1%).

**Questão 47**

Sobre a fiscalização e inspeção da carne suína “Art. 201 As carcaças de suínos acometidos de peste suína devem ser condenadas”. Analise as assertivas e marque o item CORRETO.

- I. A condenação deve ser total quando os rins e os linfonodos revelarem lesões duvidosas, desde que se comprove lesão característica de peste suína em qualquer outro órgão ou tecido.
- II. Lesões discretas, mas acompanhadas de caquexia ou de qualquer outro foco de supuração, implicam igualmente condenação total.
- III. A carcaça deve ser destinada à esterilização pelo calor, depois de removidas e condenadas as áreas atingidas, quando as lesões forem discretas e circunscritas a um órgão ou tecido, inclusive nos rins e nos linfonodos.

- a) Todos os itens estão falsos.
- b) Apenas o item III está falso.
- c) Apenas o item I é verdadeiro.
- d) Todos os itens estão corretos.

**Questão 48**

Sobre Esterilização e Desinfecção, analise os itens abaixo:

- I. Os equipamentos que utilizam vapor seco têm a grande vantagem de esterilizar grandes quantidades de materiais em um curto período de tempo, onde se atinge rapidamente a temperatura ideal para este fim.
- II. O álcool etílico a 70% é um desinfetante de baixo nível, que é utilizado para imersão de artigos de borracha e plástico, sem nenhum dano ao artigo a médio ou longo prazo.
- III. O óxido de etileno é um gás incolor, não solúvel em água, de ação rápida e eficaz. É bactericida, esporicida e viruscida, porém não tem ação em fungos. Indicado para óleos e artigos plásticos.
- IV. O vapor saturado sob pressão é indicado para os artigos termorresistentes e destrói os microrganismos por desorganização das proteínas.

Analizados os itens é CORRETO afirmar que:

- a) Apenas o item I está correto.
- b) Apenas o item II está correto.
- c) Apenas o item III está correto.
- d) Apenas o item IV está correto.

**Questão 49**

A eimeriose bovina é uma parasitose causada por protozoários coccídeos do filo Apicomplexa, família Eimeridae, gênero *Eimeria*. Sobre a doença marque o item INCORRETO.

- a) O gênero *Eimeria* é um dos mais importantes protozoários que parasitam o trato reprodutivo dos bovinos, desencadeando abortos e consequentemente grandes perdas econômicas.
- b) Esta doença afeta, principalmente, animais jovens, com idade compreendida entre quatro semanas e um ano, ocasionando perdas econômicas em todo o mundo.
- c) O diagnóstico da eimeriose é realizado com associação do histórico, quadro clínico, epidemiologia e exame parasitológico, sendo este um método eficiente e pouco oneroso.
- d) Dependendo da espécie e da pressão de infecção, a eimeriose pode se apresentar na forma clínica ou subclínica. Quando a infecção ocorre por um grande número de oocistos, principalmente de *E. bovis* e *E.*

*zuernii*, haverá o desenvolvimento da doença clínica com diarreia geralmente sanguinolenta, desidratação, anorexia, letargia, febre, perda de peso e eventuais mortes.

**Questão 50**

A anemia infecciosa equina (AIE) é uma doença infecciosa, provocada por vírus que acomete os equinos, é transmitido por meio do sangue de um animal infectado, através da picada de insetos hematófagos ou por agulhas, arreios, leite, placenta (transmissão congênita), sêmen (acasalamento) e pelo soro imune. Atribua abaixo, V para os itens Verdadeiros e F para os itens Falsos:

- I. A doença é transmitida por meio do sangue de um animal infectado, pela picada de insetos hematófagos ou por objetos perfurocortantes contaminados. A transmissão congênita não existe. ( )
- II. A anemia não tem cura. Uma vez o animal infectado, torna-se portador permanente, podendo apresentar ou não os sinais da doença (forma aguda, crônica), constituindo-se numa fonte de infecção, para outros equinos. ( )
- III. É uma doença bacteriana e que pode atingir todas as raças e idades dos equídeos, sendo os animais mais suscetíveis os subnutridos e parasitados. ( )
- IV. Na forma crônica observa-se ataque com intervalos variáveis de dias, semanas ou meses. Quando o intervalo é curto, em geral a morte sobrevém depois de algumas semanas. ( )

A sequência CORRETA é:

- a) F, V, F, F.
- b) F, V, V, V.
- c) F, V, F, V.
- d) V, F, V, F.

**02-MOTORISTA D- PROVA 01****PROVA DE CONHECIMENTOS  
GERAIS****AMAN**

**A Academia Militar das Agulhas Negras (AMAN) forma os oficiais combatentes do Exército.** Ela ocupa uma área de 67km<sup>2</sup> estendendo-se da Rodovia Presidente Dutra até as encostas da Serra da Mantiqueira e do Maciço do Itatiaia. Aberta à visitação, a AMAN dispõe de um dos maiores e mais completos parques esportivos do estado do Rio de Janeiro, além de um moderno teatro com capacidade para 2.821 pessoas.

**A Cidade Acadêmica, como também é conhecida** a área em que a Academia está instalada, abriga uma população aproximada de 12.000 habitantes e dispõe de um **complexo** arquitetônico e paisagístico dos mais bonitos.

Além do teatro **acadêmico**, dentro de sua área, estão o Conjunto Principal (comando, administração, salas de aula, museu, bibliotecas e refeitórios) uma ampla praça de esportes (dois estádios, parque aquático, quadras diversas, pista de treinamento utilitário, centro de excelência em reabilitação / academia de musculação, dois ginásios cobertos e centro hípico), uma das mais completas instalações de tiro do mundo, dependências próprias para a instrução militar, um Hospital Escolar, um auditório para 1.150 pessoas, vila residencial com 3 bairros, totalizando 580 moradias e instalações de apoio ao ensino, logísticas e administrativas, tudo sob a supervisão de uma prefeitura militar.

Dispõe, ainda, de agências bancárias, agência dos correios, igrejas, uma escola estadual e dois clubes recreativos - o Círculo Militar das Agulhas Negras

(CIMAN) e o Clube de Subtenentes e Sargentos das Agulhas Negras (CSSAN, o antigo GRUMC) - proporcionando apoio e serviços aos cadetes e aos moradores das vilas residenciais.

<http://resende.rj.gov.br/turismo/3>

**Questão 01**

O texto traz como conteúdo principal:

- A divulgação para os turistas sobre onde encontrar serviços como bancos, igrejas, correios, dentre outros, na cidade do Resende-RJ.
- Informações sobre o que é a AMAN, seus objetivos, sua missão perante a sociedade além de divulgar um pouco do trabalho desenvolvido pela academia militar.
- Informações sobre o complexo turístico e esportivo da AMAN, bem como das atrações e das atividades em seu entorno.
- Todas as alternativas estão corretas.

**Questão 02**

A palavra COMPLEXO foi empregada no texto no sentido de:

- Conjunto tomado como um todo mais ou menos coerente.
- Um conjunto de atos ligados ou relacionados entre si.
- Aquilo que não é simples, aquilo que se mostra complicado.
- Construção composta de numerosos elementos interligados ou que funcionam como um todo.

**Questão 03**

A parte do texto que diz: “A Academia Militar das Agulhas Negras (AMAN) forma os oficiais combatentes do Exército.”, nos traz uma frase:

- Exclamativa.
- Interrogativa.
- Declarativa.
- Imperativa.

**Questão 04**

Marque abaixo o item onde todas as palavras estão silabicamente separadas de forma CORRETA:

- A-ca-de-mi-a; re-fei-tó-rios; u-ti-li-tá-ri-o.
- Re-fe-i-tó-ri-os; a-po-i-o; ex-ce-lên-ci-a.
- ba-ir-ros; es-tá-di-os; ter-i-na-men-to.
- Man-ti-que-i-ra; mu-se-u; ma-io-res.

**Questão 05**

“Além do teatro ACADÊMICO, estão o Conjunto Principal, uma ampla praça de esportes, uma das mais completas instalações de tiro do mundo”.

A palavra destacada nessa frase tem função de:



- a) Advérbio.  
c) Adjetivo.

- b) Verbo.  
d) Substantivo.

- c) Ana tem 30 anos, Anelise tem 15 anos e Anne tem 8 anos.  
d) Ana tem 25 anos, Anelise tem 14 anos e Anne tem 7 anos.

**Questão 06**

“A Cidade Acadêmica, como **TAMBÉM** é conhecida” Marque o item abaixo onde a palavra está acentuada pela mesma regra da palavra **TAMBÉM**:

- a) Céu.      b) Café.      c) Tuiuiú.      d) Amapá.

**Questão 07**

Marque o item onde só constam palavras derivadas:

- a) Combatente, visitaç o, treinamento.  
b) Principal, banc rias, pr prias.  
c) Audit rio, museu, militar.  
d) Ensino, log sticas, cadetes.

**Questão 08**

O texto AMAN   do g nero textual:

- a) Descritivo.                      b) Conto.  
c) Argumentativo.                d) Narrativo.

**Questão 09**

“Al m do teatro acad mico, dentro de SUA  rea”. A palavra em destaque refere-se  (ao):

- a) Conjunto Principal (comando, administra o, salas de aula, museu, bibliotecas e refeit rios)  
Verbos.  
b) A Academia Militar das Agulhas Negras (AMAN).  
c) Popula o.  
d) Complexo arquitet nico e paisag stico.

**Questão 10**

“Aberta   visita o, a AMAN disp e de um dos maiores e mais completos parques esportivos do estado do Rio de Janeiro”. O sujeito da ora o  :

- a) Aberta   visita o.                b) Parques esportivos.  
c) Rio de Janeiro.                 d) A AMAN.

**Questão 11**

Ana, Anelise e Anne s o irm s. Juntas, suas idades somam 49 anos. Ana tem o dobro da idade de Anelise que tem o dobro da idade de Anne. Assim, podemos dizer:

- a) Ana tem 26 anos, Anelise tem 13 anos e Anne tem 6 anos.  
b) Ana tem 28 anos, Anelise tem 14 anos e Anne tem 7 anos.

**Questão 12**

15 minutos de acesso   internet custam R\$ 0,50 (Cinquenta centavos) em uma Lan House. Pedro pagou antecipadamente R\$ 6,00 (seis reais). Quantas horas Pedro poder  ficar conectado nessa Lan House?

- a) 1 hora.  
b) 2 horas.  
c) 3 horas.  
d) 4 horas.

**Questão 13**

Em um audit rio com 1.356 pessoas foram formados subgrupos com 4 participantes. Quantos subgrupos teremos nesse audit rio?

- a) 339.  
b) 439.  
c) 376.  
d) 289.

**Questão 14**

Dividir 837 por 5, ter  como resto:

- a) 167.  
b) 4.  
c) 177.  
d) 2.

**Questão 15**

O conjunto 1 tem: {1, 3, 5, 7, 9, 13} e o conjunto 2 tem: {1, 2, 4, 6, 8, 13}.

De acordo com o que foi afirmado acima, sobre os conjuntos 1 e 2, qual   o item onde consta **CORRETAMENTE** 1 U 2:

- a) {1, 2, 3, 4, 5, 6, 7, 8, 9, 13}  
b) {1,1, 3, 4, 5, 6, 7, 8, 9, 13, 13}  
c) {1, 13}  
d) {2, 3, 4, 5, 6, 7, 8, 9}

**Questão 16**

De acordo com o que foi afirmado acima, sobre os conjuntos 1 e 2, qual é o item onde consta corretamente 1  $\cap$  2:

- a) {1, 2, 3, 4, 5, 6, 7, 8, 9, 13}
- b) {1,1, 3, 4, 5, 6, 7, 8, 9, 13, 13}
- c) {1, 13}
- d) {2, 3, 4, 5, 6, 7, 8, 9}

**Questão 17**

Fábio tem 646 animais. São 280 bois, 340 cabras e o restante são cavalos. Quantos cavalos tem Fábio:

- a) 36.
- b) 26.
- c) 16.
- d) 6.

**Questão 18**

Severino tinha 360 bolas de gude. Agora que cresceu não as quer mais e vai doá-las aos seus 18 primos. Quantas bolas de gude cada um vai ganhar?

- a) 15.
- b) 25.
- c) 20.
- d) 30.

**Questão 19**

Antônio é dono de uma empresa de mudanças e fretes. Possui 94 veículos, de três tipos diferentes: 30 motocicletas para pequenas entregas e caminhonetas e caminhões. São 20 caminhonetas a mais que o número de caminhões. Qual o número de caminhões de sua frota:

- a) 28.
- b) 26.
- c) 24.
- d) 22.

**Questão 20**

Em 2019, o mundo celebrou os 500 anos da morte de Leonardo da Vinci (1452-1519). Artista e inventor, o italiano é considerado um dos expoentes máximos do Renascimento europeu. Para muitos, ele também seria o maior gênio de todos os tempos. É obra de Da Vinci:

- a) Mona Lisa.
- b) Última Ceia.
- c) Salvator Mundi.
- d) Todas estão corretas.

**PROVA DE CONHECIMENTOS  
ESPECÍFICOS****Questão 21**

São objetivos básicos do Sistema Nacional de Trânsito:

- I. Estabelecer diretrizes da Política Nacional de Trânsito com vistas à segurança, à fluidez, ao conforto, à defesa ambiental e à educação para o trânsito e fiscalizar seu cumprimento.
- II. Fixar, mediante normas e procedimentos, a padronização de critérios técnicos, financeiros e administrativos para a execução das atividades de trânsito.
- III. Estabelecer a sistemática de fluxos permanentes de informações entre os seus diversos órgãos e entidades a fim de facilitar o processo decisório e a integração do Sistema.

Assinale a opção CORRETA.

- a) Apenas os itens I e II são verdadeiros.
- b) Apenas os itens I e III são verdadeiros.
- c) Apenas os itens II e III são verdadeiros.
- d) Os itens I, II e III são verdadeiros.

**Questão 22**

Assinale a opção CORRETA que indica apenas os órgãos e entidades que integram o Sistema Nacional de Trânsito:

- a) Polícia Rodoviária Federal, Conselho Nacional de Trânsito, Juntas Administrativas de Recursos de Infrações.
- b) Polícias Militares dos Estados e do Distrito Federal, Agência Internacional de Trânsito Aéreo, Conselho Nacional de Transporte Marítimo e Desporto.





- c) Polícia Rodoviária Federal, Agência Internacional de Trânsito Aéreo, Juntas Administrativas de Recursos de Infrações.
- d) Polícias Militares dos Estados e do Distrito Federal, Conselho Nacional de Trânsito, Conselho Nacional de Transporte Marítimo e Desporto.

**Questão 23**

É de competência ao Conselho Nacional de Trânsito (CONTRAN):

- I. Estabelecer e normatizar os procedimentos para a aplicação das multas por infrações, a arrecadação e o repasse dos valores arrecadados.
- II. Aprovar, complementar ou alterar os dispositivos de sinalização e os dispositivos e equipamentos de trânsito.
- III. Normatizar os procedimentos sobre a aprendizagem, habilitação, expedição de documentos de condutores, e registro e licenciamento de veículos.

Assinale a opção CORRETA.

- a) I e II são verdadeiros.
- b) I e III são verdadeiros.
- c) II e III são verdadeiros.
- d) Todos são verdadeiros.

**Questão 24**

Assinale a opção CORRETA que indica a competência da Polícia Rodoviária Federal, no âmbito das rodovias e estradas federais.

- a) Prender e aprisionar em suas delegacias por tempo indeterminado pessoas que cometeram furto, estelionato, latrocínio e homicídio.
- b) Vistoriar veículos que necessitem de autorização especial para transitar e estabelecer os requisitos técnicos a serem observados para a circulação desses veículos.
- c) Reconhecer e julgar legalmente infratores do trânsito que tenham cometido delito nas Rodovias Federais.
- d) Credenciar os serviços de escolta, fiscalizar e adotar medidas de segurança relativas aos serviços de remoção de veículos, escolta e transporte de carga indivisível.

**Questão 25**

Assinale a opção CORRETA que indica normas gerais de circulação e conduta dos usuários das vias terrestres.

- a) Abster-se de obstruir o trânsito ou torná-lo perigoso.
- b) Abandonar na via objetos ou substâncias.
- c) Permitido causar danos às propriedades públicas ou privadas.
- d) Abster-se das competências estabelecidas pelo exercício da profissão de motorista.

**Questão 26**

Referente às normas para circulação de veículos de trânsito e veículos nas vias terrestres abertas, AFIRMA-SE:

- I. O condutor deverá guardar distância de segurança lateral e frontal entre o seu e os demais veículos.
- II. A circulação far-se-á pelo lado direito da via, admitindo-se as exceções devidamente sinalizadas.
- III. Os veículos precedidos de batedores são secundários em ordem de passagem. A função dos batedores é de proteção dos veículos e vias, não prioridade.

Assinale a opção CORRETA.

- a) I e III são verdadeiros.
- b) II e III são verdadeiros.
- c) I e II são verdadeiros.
- d) Todos são verdadeiros.

**Questão 27**

Os veículos destinados a socorro de incêndio e salvamento, os de polícia, os de fiscalização e operação de trânsito e as ambulâncias, além de prioridade de trânsito, gozam de livre circulação, estacionamento e parada. Assinale a opção CORRETA que indica em que circunstância estes veículos têm esta prioridade:

- a) Em toda e qualquer circunstância por serem veículos emergenciais e de segurança.
- b) Quando em serviço de urgência e devidamente identificados por dispositivos regulamentares de alarme sonoro e iluminação vermelha intermitente.
- c) Quando quem dirigir estes veículos forem autoridades devidamente identificadas.
- d) Quando estes veículos não estiverem em uma via congestionada e em feriados, quando a livre circulação é indiscriminada.

**Questão 28**

Todo condutor deverá, antes de efetuar uma ultrapassagem, certificar-se de que:



- I. Nenhum condutor que venha atrás haja começado uma manobra para ultrapassá-lo.
- II. Quem o precede na mesma faixa de trânsito não haja indicado o propósito de ultrapassar um terceiro.
- III. Se algum carro que esteja à sua frente tem dimensão maior do que a sua, dificultado a ultrapassagem.
- IV. A faixa de trânsito que vai tomar esteja livre numa extensão suficiente para que sua manobra não ponha em perigo ou obstrua o trânsito que venha em sentido contrário.

Assinale a opção CORRETA.

- a) Apenas os itens I, II e IV são verdadeiros.
- b) Apenas os itens I, III e IV são verdadeiros.
- c) Apenas os itens II, III e IV são verdadeiros.
- d) Os itens I, II, III e IV são verdadeiros.

#### **Questão 29**

Assinale a opção CORRETA que indica o que todo condutor deve efetuar ao realizar ultrapassagem:

- a) Efetuar uma leve buzina para que o veículo da frente esteja atento que o condutor irá realizar uma ultrapassagem.
- b) Ligar os faróis e alternar entre luz alta e luz baixa para informar ao condutor da frente que estará realizando uma ultrapassagem, adotando os cuidados necessários após a ultrapassagem e depois desligar os faróis.
- c) Acelerar até 75% da velocidade acima do limite permitido pela via pública para que possam realizar a ultrapassagem com segurança.
- d) Retomar, após a efetivação da manobra, à faixa de trânsito de origem, acionando a luz indicadora de direção do veículo ou fazendo gesto convencional de braço, adotando os cuidados necessários para não pôr em perigo ou obstruir o trânsito dos veículos que ultrapassou.

#### **Questão 30**

Quando veículos, transitando por fluxos que se cruzem, se aproximarem de local não sinalizado, terá preferência de passagem:

- I. No caso de apenas um fluxo ser proveniente de rodovia, aquele que estiver circulando por ela.

- II. Ao que vier pela esquerda do condutor, com exceção nos casos de rotatória e quando houver apenas um fluxo na rodovia.
- III. No caso de rotatória, aquele que estiver circulando por ela.

Assinale a opção CORRETA.

- a) Apenas os itens I e II são verdadeiros.
- b) Apenas os itens II e III são verdadeiros.
- c) Apenas os itens I e III são verdadeiros.
- d) Os itens I, II e III são verdadeiros.

#### **Questão 31**

Assinale a opção CORRETA referente a norma para trânsito de veículos nas vias terrestres abertas à circulação.

- a) A circulação far-se-á pelo lado esquerdo da via, admitindo-se as exceções devidamente sinalizadas.
- b) O trânsito de veículos sobre passeios, calçadas e nos acostamentos só poderá ocorrer se for para ultrapassagem de outro veículo.
- c) Quando uma pista de rolamento comportar várias faixas de circulação no mesmo sentido, são as da esquerda destinadas ao deslocamento dos veículos mais lentos e de maior porte.
- d) A ultrapassagem de outro veículo em movimento deverá ser feita pela esquerda, obedecida a sinalização regulamentar.

#### **Questão 32**

Todo condutor, ao perceber que outro veículo que o segue tem o propósito de ultrapassá-lo, deverá:

- I. Se estiver circulando pela faixa da direita, manter-se na sua faixa, acelerando e movendo-se para esquerda.
- II. Se estiver circulando pela faixa da esquerda, deslocar-se para a faixa da direita, sem acelerar a marcha.
- III. Se estiver circulando pelas demais faixas, manter-se naquela na qual está circulando, sem acelerar a marcha.

Assinale a opção CORRETA.

- a) Apenas os itens II e III são verdadeiros.
- b) Apenas os itens I e II são verdadeiros.
- c) Apenas os itens I e III são verdadeiros.
- d) Os itens I, II e III são verdadeiros.



**Questão 33**

Referente às normas de trânsito que envolvam o transporte coletivo assinale a opção CORRETA:

- a) Os veículos de transporte coletivo de passageiros poderão ser dotados de pneus extralargos.
- b) Para habilitar-se a conduzir veículo de transporte coletivo de passageiros o candidato deverá ser maior de 18 anos.
- c) O condutor que tenha o propósito de ultrapassar um veículo de transporte coletivo que esteja parado, efetuando embarque ou desembarque de passageiros, deverá aumentar a velocidade.
- d) Os veículos de transporte coletivo de passageiros devem deixar de manter a luz baixa apenas durante a noite.

**Questão 34**

O condutor utilizará o pisca-alerta nas seguintes situações:

- I. Quando ligar o som de seu carro acima do volume permitido pelos órgãos regulamentadores.
- II. Em immobilizações ou situações de emergência.
- III. Quando a regulamentação da via assim o determinar.

Assinale a opção CORRETA.

- a) Apenas os itens I e II são verdadeiros.
- b) Apenas os itens I e III são verdadeiros.
- c) Apenas os itens II e III são verdadeiros.
- d) Os itens I, II e III são verdadeiros.

**Questão 35**

O condutor de veículo só poderá fazer uso de buzina, desde que em toque breve, nas seguintes situações:

- I. Para fazer as advertências necessárias a fim de evitar acidentes.
- II. Quando for realizar a ultrapassagem de um veículo longo para advertir o motorista do veículo.
- III. Fora das áreas urbanas, quando for conveniente advertir a um condutor que se tem o propósito de ultrapassá-lo.

Assinale a opção CORRETA.

- a) Apenas os itens I e II são verdadeiros.
- b) Apenas os itens II e III são verdadeiros.
- c) Os itens I, II e III são verdadeiros.
- d) Apenas os itens I e III são verdadeiros.

**Questão 36**

Das infrações de trânsito assinale a opção CORRETA para a que seja infração gravíssima.

- a) Atirar do veículo ou abandonar na via objetos ou substâncias.
- b) Dirigir veículo com validade da Carteira Nacional de Habilitação vencida há mais de trinta dias.
- c) Deixar o condutor de prestar socorro à vítima de acidente de trânsito quando solicitado pela autoridade e seus agentes.
- d) Deixar o condutor, envolvido em acidente sem vítima, de adotar providências para remover o veículo do local, quando necessária tal medida para garantir a segurança e a fluidez do trânsito.

**Questão 37**

Das infrações de trânsito, assinale a opção CORRETA para a que seja infração grave.

- a) Recusar-se a ser submetido a teste, exame clínico, perícia ou outro procedimento que permita certificar influência de álcool ou outra substância psicoativa.
- b) Deixar o condutor ou passageiro de usar o cinto de segurança.
- c) Confiar ou entregar a direção de veículo a pessoa que, mesmo habilitada, por seu estado físico ou psíquico, não estiver em condições de dirigi-lo com segurança.
- d) Dirigir veículo sem possuir Carteira Nacional de Habilitação, Permissão para Dirigir ou Autorização para Conduzir Ciclomotor.

**Questão 38**

Das infrações de trânsito assinale a opção CORRETA para a que seja infração leve.

- a) Utilizar-se de veículo para demonstrar ou exibir manobra perigosa, mediante arrancada brusca, derrapagem ou frenagem com deslizamento ou arrastamento de pneu.
- b) Dirigir ameaçando os pedestres que estejam atravessando a via pública ou os demais veículos.
- c) Ter seu veículo imobilizado na via por falta de combustível.
- d) Dirigir sem atenção ou sem os cuidados indispensáveis à segurança.



**Questão 39**

Das infrações de trânsito, assinale a opção CORRETA para a que seja infração média.

- a) Usar o veículo para arremessar, sobre os pedestres ou veículos, água ou detritos.
- b) Disputar corrida.
- c) Deixar o condutor envolvido em acidente com vítima de preservar o local, de forma a facilitar os trabalhos da polícia e da perícia.
- d) Estacionar o veículo afastado da guia da calçada (meio-fio) de cinquenta centímetros a um metro.

**Questão 40**

Estima-se que cerca de 60% dos acidentes com veículos tenha como causador o condutor. Por esses números percebemos a importância que tem a direção defensiva. Marque abaixo o item onde NÃO consta uma prática de direção defensiva:

- a) Estar pronto a se defender e a revidar a qualquer momento, de qualquer tipo de agressão.
- b) Cautela e civilidade na condução do veículo e no relacionamento com outros condutores.
- c) Postura pacífica, consciência pessoal e de coletividade no trânsito.
- d) Prática de procedimentos preventivos no trânsito.

**Questão 41**

O descarte correto dos pneus usados é uma preocupação constante quando falamos em preservação ambiental. Sobre o tema, marque o item INCORRETO:

- a) O descarte de pneus em aterros pode ocasionar incêndios por combustão. Por serem inflamáveis, os pneus queimam rapidamente. Essa queima a céu aberto emite uma fumaça altamente tóxica no ar.
- b) Quando queimado, o pneu pode liberar mais de dez litros de óleo no processo de combustão contaminando a água do subsolo. Por isso, em muitos países, a queima desse resíduo é proibida.
- c) Procurar soluções alternativas e corriqueiras para aumentar a vida do pneu. Depois de inservíveis coloca-los fora na coleta normal de lixo residencial.
- d) Quando os pneus não puderem mais ser usados, verificar se nas oficinas mecânicas há locais apropriados para a coleta.

**Questão 42**

Sobre a Lei Federal 12.971 de 09 de maio de 2014, analise o enunciado abaixo e responda:

Artigo 302, § 2º: Se o agente conduz veículo automotor com capacidade psicomotora alterada em razão da influência de álcool ou de outra substância psicoativa que determine dependência ou participa, em via, de corrida, disputa ou competição automobilística ou ainda de exibição ou demonstração de perícia em manobra de veículo automotor, não autorizada pela autoridade competente, terá o mesmo pena de:

- a) Detenção de 2 (dois) a 6 (seis) anos e suspensão ou proibição de se obter a permissão ou a habilitação para dirigir veículo automotor.
- b) Reclusão de 2 (dois) a 4 (quatro) anos e suspensão ou proibição de se obter a permissão ou a habilitação para dirigir veículo automotor.
- c) Reclusão de 3 (três) a 6 (seis) anos e suspensão ou proibição de se obter a permissão ou a habilitação para dirigir veículo automotor.
- d) Detenção de 1 (um) a 3 (três) anos e suspensão ou proibição de se obter a permissão ou a habilitação para dirigir veículo automotor.

**Questão 43**

Ainda falando em economia e segurança em relação a veículos automotores, marque o item INCORRETO em relação às práticas que ajudem na economia e na segurança:

- a) Manter uma condução suave, sem solavancos e acelerações bruscas e com velocidade constante.
- b) Respeitar as condições das vias de tráfego. Não conduzir o veículo desengrenado em declives. Esta ação pode causar perda de freios e risco de acidentes.
- c) Antes de pegar a estrada, verificar se a carga foi bem posicionada e distribuída corretamente para não comprometer a estabilidade do caminhão.
- d) Dirigir por longas horas sem pausa ou parada para dormir, evitar ficar parando, ligando e desligando o veículo pois gera economia de combustível.

**Questão 44**

A revisão e manutenção de veículos é uma forma de conseguir, EXCETO:

- a) Diminuir impostos sobre a propriedade do veículo.



- b) Melhor avaliação comercial do veículo.
- c) Economia.
- d) Segurança individual e coletiva.

**Questão 45**

Em relação à segurança em condução de veículo automotor, marque o item onde consta uma medida de segurança coletiva:

- a) Cinto de segurança.
- b) Air bag.
- c) Buzina.
- d) Sinalização de Trânsito.

**Questão 46**

É um derivado da destilação do petróleo bruto usado como combustível em motores, constituído, basicamente, por hidrocarbonetos. É um composto formado principalmente por átomos de carbono, hidrogênio e em baixas concentrações por enxofre, nitrogênio e oxigênio. É um produto pouco inflamável, medianamente tóxico, pouco volátil, límpido, isento de material em suspensão. Estamos falando de:

- a) Etanol.
- b) Diesel.
- c) GLP.
- d) Gasolina Aditivada.

**Questão 47**

Combustíveis são substâncias que queimamos para produzir calor. Esse calor produzido pode ser utilizado para mover uma turbina nas usinas termelétricas ou para acionar motores de veículos e outras tantas aplicações. Os combustíveis podem ser obtidos de fontes não renováveis ou renováveis. Sobre produtos derivados do petróleo, marque o item INCORRETO:

- a) GLP.
- b) Querosene.
- c) Etanol.
- d) Diesel.

**Questão 48**

Válvulas são hastes que possuem uma das extremidades achatadas, em forma de disco, e que se assentam perfeitamente em suas sedes no cabeçote. São instaladas no cabeçote, no interior das câmaras de combustão. Existem dois tipos de válvulas conforme suas funções:

- a) Válvulas de pressão e válvulas de compressão.
- b) Válvulas de admissão e válvulas de escapamento.
- c) Válvulas de segurança e válvulas de passagem.
- d) Válvulas manuais e válvulas elétricas.

**Questão 49**

Associe as colunas dando correção às informações sobre o funcionamento do motor de quatro tempos e seus movimentos:

- I. Admissão.
- II. Compressão.
- III. Combustão.
- IV. Escapamento.

(....) As válvulas continuam fechadas. A mistura comprimida é inflamada por uma centelha que salta da vela de ignição. Com a queima, formam-se gases que se expandem, impulsionando o êmbolo de volta para o PMI.

(....) A válvula de escapamento está fechada e a de admissão se abre progressivamente. O êmbolo desloca-se de PMS (ponto morto superior) ao PMI (ponto morto inferior), aspirando a mistura ar/combustível.

(....) A válvula de admissão fica fechada e a de escapamento se abre, progressivamente, à medida que o êmbolo vai do PMI ao PMS, expelindo os gases resultantes da combustão.

(....) A válvula de admissão se fecha e a de escapamento continua fechada. O êmbolo inverte seu movimento do PMS ao PMI, comprimindo a mistura na câmara de combustão.

Associados os itens a sequência CORRETA é:

- a) I, III, IV, II.
- b) III, II, I, IV.
- c) II, III, I, IV.
- d) III, I, IV, II.

**Questão 50**

É um conjunto de peças mecânicas e elétricas, cuja finalidade é produzir trabalho pela força de expansão resultante da queima da mistura de ar com combustível, no interior de cilindros fechados. Aqui falamos de:

- a) Motor a vapor.
- b) Motor elétrico.
- c) Motor de combustão interna.
- d) Motor de propulsão.

**20- MUSEÓLOGO – PROVA 01****PROVA DE CONHECIMENTOS  
GERAIS****Você “trabalha em equipe” e é “workaholic”?  
Pare de usar palavras batidas.**

Um termo desgastado dito na entrevista de emprego ou em uma reunião pode revelar dados sobre uma pessoa. Alguns, dizem os especialistas, produzem o efeito contrário ao que se deseja e denotam, no mínimo, imaturidade. "Você pode ser percebido como alguém sem conteúdo que, assim como um adolescente, está preocupado em pertencer a um grupo e ser aceito por ele, em vez de contribuir com o sucesso da empresa", afirmou o consultor Silvio Celestino, sócio fundador da Alliance Coaching.

Sem perceber, até o profissional mais preparado pode escorregar em um clichê. Por isso, antes de ir a campo, conheça as principais frases e termos e entenda por que você deve fugir deles.

**1 - Sou perfeccionista**

A expressão não diz nada. "O entrevistador quer conhecer o candidato. E, ao responder dessa maneira, perde-se a grande chance de falar sobre si", disse Marcelo de Lucca, sócio da consultoria KPMG. Em vez de reduzir a possibilidade a uma palavra, por que não falar que se aprimora continuamente citando, por exemplo, quantos e quais livros lê por ano ou cursos que faz por conta própria? "A pessoa que se descreve uma perfeccionista geralmente não tem uma visão mais clara de si mesma. E não reconhecer os erros é também não reconhecer as virtudes", afirmou Marco Zanini, professor da Escola Brasileira de Administração Pública e de Empresas da Fundação Getulio Vargas (Ebape/FGV).

**2 - Quero muito trabalhar aqui**

A empresa não precisa de pessoas que queiram trabalhar nela, mas que queiram que ela ganhe, disse Silvio Celestino. Ou seja, além de querer trabalhar, o mais importante é demonstrar interesse em contribuir com o sucesso da companhia.

**3 - Gosto de trabalhar em equipe**

Isso não prova que os demais gostam de trabalhar com você, segundo Celestino. Seja mais claro e afirme que você é capaz de liderar pessoas ou

sabe lidar com conflitos e busca soluções harmoniosas.

**4 - Sou workaholic e faço tudo bem-feito**

Para Celestino, afirmar que é workaholic pode demonstrar falta de equilíbrio. Melhor especificar que, sempre que necessário ou demandado pelo gestor, você tem responsabilidade para entregar as tarefas no prazo e nas especificações. "Oriento os meus alunos a serem mais humildes, a não se vangloriar - sendo jovens, principalmente, porque eles ainda não têm experiência para apresentar. É preferível ser verdadeiro, colocar o que quer fazer, valorizar as aptidões e como deseja contribuir no desenvolvimento da empresa", disse o professor Zanini.

**5 - Eu me dou bem com todo mundo**

Com que tipo e com quantas pessoas você já trabalhou? Diga que, independentemente das características de cada indivíduo, você busca respeitar as diferenças e focar na competência do indivíduo, relevando características problemáticas, afirmou Celestino.

**Em reuniões****6 - Com certeza**

Evite esse termo para afirmar algo que é considerado óbvio e evidente, mas que nem sempre é assim. "Afirmar que tem a mesma opinião ou que observou as mesmas evidências que o interlocutor", disse Celestino.

**7 - Tenho limitação de budget**

Para Lucca, o profissional que justifica uma situação com esse argumento se coloca como vítima, quando deveria ser o protagonista. É preferível dizer que, apesar da limitação, verá o que consegue fazer para que a ação aconteça. "É uma maneira de se mostrar disposto a realizar", disse Lucca.

**8 - Tal área não fez o que deveria**

Essa é a típica frase em que o sujeito joga a responsabilidade no outro e não diz o que pode fazer para mudar a situação. E isso é péssimo para a imagem do profissional, segundo Lucca.

**9 - Cada um tem a sua verdade**

Essa é uma expressão perigosa. O que existem são fatos e documentos. "Diferentes são as opiniões, não a verdade"BGTT, disse Celestino.

**10 - Accountability, empowerment e outros**

Evite o uso de expressões estrangeiras quando há uma em português perfeitamente compreensível. Não use o inglês para demonstrar sofisticação ou esnobar pessoas. Saiba adequar sua linguagem ao público. "Muitas vezes, o termo é usual dentro da cultura da empresa. Mas quem é de fora não é obrigado a saber", afirmou Lucca.

11 - Sairei porque tenho novos desafios

Eis uma frase desgastada e vazia. Todo mundo se despede da empresa ou do mercado dessa forma, segundo Lucca. Mencione uma razão mais concreta ou algo que traga mais valor.

(PEREIRA, Inês. Portal UOL Economia. 23/08/2018.)

### Questão 01

A respeito do tema central do texto, assinale a única opção CORRETA.

- O que o uso de clichês em reuniões fala sobre o funcionário.
- Como não parecer workaholic em entrevistas de emprego.
- Como não parecer alguém sem conteúdo no emprego.
- Clichês a evitar em entrevistas de emprego e reuniões.

### Questão 02

Marque o enunciado do texto que justifica o título "Você 'trabalha em equipe' e é 'workaholic'? Pare de usar palavras batidas".

- "Um termo desgastado dito na entrevista de emprego ou em uma reunião pode revelar dados sobre uma pessoa".
- "Você pode ser percebido como alguém sem conteúdo que, assim como um adolescente, está preocupado em pertencer a um grupo e ser aceito por ele, em vez de contribuir com o sucesso da empresa".
- Melhor especificar que, sempre que necessário ou demandado pelo gestor, você tem responsabilidade para entregar as tarefas no prazo e nas especificações.
- "Seja mais claro e afirme que você é capaz de liderar pessoas ou sabe lidar com conflitos e busca soluções harmoniosas".

### Questão 03

Assinale qual dos enunciados a seguir não incorre em um dos dez casos apresentados no texto.

- Sai da outra empresa porque a função que eu exercia não era condizente com o meu rol de habilidades, nesta espero poder dar o melhor de mim.
- Com certeza nós teremos muito sucesso se seguirmos com perfeição os planos. Nada pode dar errado.
- Gosto muito dessa empresa, já analisei o briefing do setor e vi que os staff-meetings têm muito sucesso no target.
- Na outra empresa justificaram o meu desligamento por improdutividade, mas a verdade é que me eram designadas atividades em diferentes setores, eu era um "faz-tudo".

### Questão 04

Analisando a tirinha, marque o enunciado do texto ao qual esta serve de ilustração.



*O pessoal do serviço que me mandou viajar, pegar uma piscina, tomar uns drinks e relaxar. Assim não dá, é um monte de ordem ao mesmo tempo; como eles acham que vou cumprir tudo?!*

- "Afirmar que é workaholic pode demonstrar falta de equilíbrio".
- "Não reconhecer os erros é também não reconhecer as virtudes".
- [Diga que], "apesar da limitação, verá o que consegue fazer para que a ação aconteça."
- "Você pode ser percebido como alguém sem conteúdo que, assim como um adolescente, está preocupado em pertencer a um grupo e ser aceito por ele, em vez de contribuir com o sucesso da empresa".

### Questão 05

Assinale a alternativa em que a substituição do termo em realce não mantém as características semânticas empregadas em "Sem perceber, até o profissional mais preparado pode escorregar em um clichê."

- Mesmo.
- Inclusive.
- Apenas.
- Ainda.

**Questão 06**

Encontre a opção em que o emprego do termo omitido se dá pelos mesmos motivos do termo destacado em “Por isso, antes de ir a campo, conheça as principais frases e termos e entenda **por que** você deve fugir deles.”

- \_\_\_\_\_ devo te contratar?
- Acredito que muita gente vai a entrevistas com respostas já prontas, projetos realizados e sabe o \_\_\_\_\_ das mudanças.
- O autoconhecimento é um dos pontos mais relevantes, \_\_\_\_\_ influencia diretamente em como a pessoa conta a sua história.
- Me comparo ao leão \_\_\_\_\_ tenho um espírito de liderança, estando sempre a frente de projetos tanto na minha vida acadêmica quanto na minha carreira profissional.

**Questão 07**

Assinale a única opção em que o referente do termo em realce está corretamente indicado.

- Alguns, dizem os especialistas, produzem o efeito contrário ao que se deseja (...) refere-se a “dados”.
- Evite esse termo para afirmar algo que é considerado óbvio e evidente, mas que nem sempre é assim (...) refere-se a “com certeza”.
- “Oriento os meus alunos a serem mais humildes, a não se vangloriar - sendo jovens, principalmente, porque eles ainda não têm experiência para apresentar (...) refere-se a “jovens”.
- Isso não prova que os demais gostam de trabalhar com você (...) refere-se ao enunciado “Gosto de trabalhar em equipe”.

**Questão 08**

Assinale a alternativa cuja reelaboração da pontuação mantém a estrutura sintática e semântica do enunciado, bem como a sua correção normativa.

- Em vez de reduzir a possibilidade a uma palavra, por que não falar que se aprimora continuamente, citando, por exemplo, quantos e quais livros lê por ano ou cursos – que faz por conta própria?
- Ou seja, além de querer trabalhar, o mais importante, é demonstrar interesse em contribuir com o sucesso da companhia.
- Melhor especificar que – sempre que necessário ou demandado pelo gestor – você tem responsabilidade para entregar as tarefas no prazo e nas especificações.
- Diferentes, são as opiniões, não, a verdade.

**Questão 09**

No meme da página pernambucana Bode Gaiato, ocorre um efeito de linguagem articulado pela predicação do verbo “esperar”. Marque a opção que traz a(s) afirmação(ões) verdadeira(s) a respeito do fenômeno.



NA ENTREVISTA DE EMPREGO...

- CITE UMA QUALIDADE SUA
- EU SOU UM CABRA QUE TÁ SEMPRE PENSANDO NO FUTURO
- HUM, MUITO BOM! E O QUE O SENHOR ESPERA DESSE EMPREGO?
- AS FÉRIAS.

- O emprego do verbo esperar é metafórico.
- O emprego do verbo esperar é literal.
- O verbo esperar se realiza com duplo sentido, quais sejam, “ter esperança, expectativa”, quando ocorre na fala do entrevistador; e “aguardar”, quando ocorre implicitamente na resposta do entrevistado, “férias”.

- Apenas a afirmação I é verdadeira.
- Apenas as afirmações II e III são verdadeiras.
- Apenas as afirmações I e III são verdadeiras.
- Apenas a afirmação II é verdadeira.

**Questão 10**

Assinale a opção que identifica as características presentes no gênero textual meme.

- Caráter multimodal, discurso cômico, apuro linguístico, suporte digital.
- Modalidade imagética, discurso satírico, linguagem coloquial, suporte analógico.
- Modalidade imagética, discurso cômico, apuro linguístico, suporte analógico.
- Caráter multimodal, discurso cômico, linguagem coloquial, suporte digital.



**Questão 11**

Um quadrado tem sua diagonal medindo  $8\sqrt{2}$  cm, a área e o perímetro desse quadrado medem respectivamente:

- a)  $32 \text{ cm}^2$  e 32 cm.
- b)  $64 \text{ cm}^2$  e 30 cm.
- c)  $64 \text{ cm}^2$  e 32 cm.
- d)  $32 \text{ cm}^2$  e 30 cm.

**Questão 12**

O valor de x no sistema linear a seguir é:

$$\begin{cases} 2x + y + 3z = 19 \\ x + 2y + z = 12 \\ 3x - y + z = 7 \end{cases}$$

- a) 1.
- b) 2.
- c) 3.
- d) 4.

**Questão 13**

Em uma progressão aritmética a soma dos seus vinte primeiros termos é 580, se sua razão é 2, logo o seu primeiro termo é:

- a) 10.
- b) 12.
- c) 14.
- d) 16.

**Questão 14**

Dado o conjunto  $C = \{a, \{b\}, c\}$ , observe as afirmações e marque o item CORRETO.

- I -  $a \in C$ .
- II -  $\{b\} \in C$ .
- III -  $c \subset C$ .
- IV -  $\emptyset \subset C$ .

- a) Apenas a afirmação III é falsa.
- b) Apenas as afirmações I e II são verdadeiras.
- c) Apenas as afirmações II e IV são verdadeiras.
- d) Apenas as afirmações I e IV são verdadeiras.

**Questão 15**

O mapa abaixo tem de escala  $\frac{1}{400\,000}$ . A distância entre as cidades A e B é de 12 cm, logo a distância real entre essas duas cidades é:

- a) 30 km.
- b) 48 km.
- c) 24 km.
- d) 40 km.



Fonte: [www.gigaconteudo.com](http://www.gigaconteudo.com)

**Questão 16**

Podemos dizer que internet é um conjunto de redes interligadas através de Backbones que é o termo principal utilizado para:

- a) Interpretar as páginas da web.
- b) Enviar mensagens instantâneas pelos sites.
- c) Solicitar informação em qualquer lugar do mundo por meio de sites.
- d) Identificar a rede principal pela qual os dados de todos os clientes da Internet passam.

**Questão 17**

De modo geral, o papel da barra de tarefas, no Windows 7, é dar acesso aos programas instalados no computador, permitindo alternar entre janelas abertas e abrir outras ou acessar rapidamente certas configurações do Windows. Ela se divide em três seções:

- O plano de fundo, os ícones e a barra de ferramentas.
- O painel de controle, os programas e o Windows Explorer.
- O Explorer, os jogos e os ícones (meu computador e lixeira).
- O botão e o menu Iniciar, a super barra e a área de notificação.

**Questão 18**

O Bloqueio Dinâmico, uma função do Windows 10 que sincroniza seu celular com seu computador, bloqueando o PC automaticamente se seu celular ficar afastado dele. Para ativar essa opção, basta ir a:

- Opções gráficas > Teclas de Atalho > Ativar.
- Configurações > Contas > Opções de entrada.
- Notificações e ações > Ações Rápidas > Modo Tablet.
- Configurações > Armazenamento > Sensor de Armazenamento.

**Questão 19**

A configuração de uma arquitetura redundante garante apenas a disponibilidade dos dados de um sistema, mas não os protege contra os erros de manipulação dos usuários ou contra catástrofes como incêndios, inundações ou terremotos. Por isso, é necessário prever mecanismos de:

- Plug & play.
- Criptografia.
- Backup.
- Reset.

**Questão 20**

“Esta opção sai do perfil do usuário que estava usando o computador, mas não finaliza nenhum programa”. Essa afirmativa refere-se a qual procedimento do Windows 7:

- Trocar usuário.
- Bloquear.
- Desligar.
- Fazer Logoff.

**PROVA DE CONHECIMENTOS ESPECÍFICOS****Questão 21**

Sobre sociedade, analise os itens abaixo:

I. A definição mais geral de *sociedade* pode ser resumida como um sistema de interações humanas culturalmente padronizadas. Assim, e sem contradição com a definição anterior, *sociedade* é um sistema de símbolos, valores e normas, como também é um sistema de posições e papéis.

II. Uma *sociedade* é uma rede de relacionamentos sociais, podendo ser ainda um sistema institucional, por exemplo, sociedade anônima, *sociedade* civil, sociedade artística etc. A origem da palavra *sociedade* vem do latim *societas*, que significa associação amistosa com outros.

III. O termo *sociedade* é comumente usado para o coletivo de cidadãos de um país, governados por instituições nacionais que aspiram ao bem-estar dessa coletividade. Todavia, a sociedade não é um mero conjunto de indivíduos vivendo juntos em um determinado lugar, é também a existência de uma organização social, de instituições e leis que regem a vida dos indivíduos e suas relações mútuas

IV. Para Karl Marx, o homem é coagido a seguir determinadas regras em cada sociedade, o qual chamou de fatos sociais, que são regras exteriores e anteriores ao indivíduo e que controlam sua ação perante aos outros membros da sociedade. **Fato social** é a coerção do indivíduo, constrangido a seguir normas sociais que lhe são impostas desde seu nascimento e que não tem poder para modificar.

- Apenas o item I está incorreto.
- Apenas o item II está incorreto.
- Apenas o item III está incorreto.
- Apenas o item IV está incorreto.

**Questão 22**

Desde que o termo se originou, primeiro na Alemanha como “*Museologie*” e depois chegando à França como “*muséologie*”, o seu sentido se desenvolveu de forma variante acompanhando as transformações dos museus, que ganhavam mais ênfase na Europa da segunda metade do século XIX. No Brasil, essa palavra seria



introduzida na década de 1930, por meio de sua apropriação a partir de publicações internacionais – particularmente, as francesas – no contexto dos museus nacionais do Rio de Janeiro. Sobre o tema, marque o item INCORRETO:

- Buscando sistematizar uma melhor utilização dos termos e dos conteúdos das disciplinas ministradas no Curso de Museus do Museu Histórico Nacional, Gustavo Barroso já propunha aqui, nos anos 1940, esse sentido mais amplo do termo Museologia em relação à museologia, ao afirmar que o primeiro “abarca âmbito mais vasto do que a Museologia, que dela faz parte, pois é natural que a simples descrição dos Museus se enquadre nas fronteiras da Ciência dos Museus.
- Até meados do século XX, quando novos questionamentos seriam levantados sobre tal noção, prevalecia o sentido etimológico do termo “Museologia” em suas diversas definições – que estavam ligadas em particular aos contextos profissionais onde a palavra era usada.
- Era inquestionável, em todas as acepções conhecidas, que Museologia dizia respeito ao “estudo do museu” ou à “ciência do museu”, diferenciando-se, na corrente francesa, da prática em museus. Essa diferenciação, entretanto, já não era hegemônica desde o início do século XX, o que dificultou a aceitação da corrente francesa em alguns contextos do mundo.
- A Nova Museologia influenciou amplamente a Museologia dos anos 1980. Remetendo a um certo número de precursores que publicaram, a partir de 1970, textos inovadores, esse movimento ideológico enfatizou a vocação social dos museus e seu caráter interdisciplinar, ao mesmo tempo em que chamou a atenção para modos de expressão e de comunicação renovados.

### Questão 23

Em que ano se deu a institucionalização da Política Nacional de Museus:

- 2005.
- 2007.
- 2003.
- 2009.

### Questão 24

O primeiro curso de museologia no Brasil surgiu em 1932 no Museu Histórico Nacional (MHN). "O intuito era promover o aperfeiçoamento da mão de

obra dos funcionários do museu. Na época, quem concluía o curso era chamado de:

- Curador de Museus.
- Museólogo.
- Cuidador de Museus.
- Conservador de Museus.

### Questão 25

No fim do século XVIII, já podemos identificar uma ação sistematizada para o patrimônio e museus. É com o início dos movimentos revolucionários burgueses e nacionalistas que o acesso público aos museus e às grandes coleções ocorre. A burguesia, agora classe dominante, utiliza a memória coletiva como importante instrumento de ordem social. A classe dirigente não tardou a abrir ao público as coleções de museus, bibliotecas e arquivos que guardavam os registros da história coletiva. Passou-se, rapidamente, da noção de coleção privada para a de patrimônio público. Sobre o tema atribua V para item verdadeiro e F para item falso:

I. A criação de políticas culturais se relaciona a uma tendência de consolidação do papel do Estado como gestor e articulador de diversas ações, dando um caráter perene as atividades de governo. Para Furtado (2012, p. 103) “patrimônio e memória são concebidos não apenas como acervo da herança cultural, mas como um todo orgânico cuja significação cresce à medida que se integra no viver cotidiano da população” para contextualizar o papel das políticas culturais no âmbito do patrimônio e memória. (.....)

II. No mundo contemporâneo o museu consolidou-se e passou a desempenhar um papel fundamental no atual contexto, transformando-se em um dos paradigmas-chave das atividades culturais. (.....)

III. Todas estas transformações impactaram o cenário brasileiro, deste início do século XXI. Neste novo ambiente, as fronteiras do museu tornaram-se cada vez mais móveis, rompendo as disciplinaridades, tornando-os lugar de preservação e também de integração, inclusão, reflexão e debate. (.....)

IV. A Política Nacional de Museus foi lançada em maio de 2003 com o objetivo de promover a valorização, a preservação e a fruição do patrimônio cultural brasileiro, considerado como um dos dispositivos de inclusão social e cidadania, por meio do desenvolvimento e da revitalização das instituições museológicas existentes, e pelo fomento



à criação de novos processos de produção e institucionalização de memórias constitutivas da diversidade social, étnica e cultural do país. (.....)

Respondidos os itens a sequência CORRETA é:

- a) V, V, V, V.
- b) F, V, V, V.
- c) V, F, V, V.
- d) F, V, F, V.

### Questão 26

Complete as lacunas dando veracidade ao enunciado: Transmitido como uma herança – ou legado – o Patrimônio Cultural remete à \_\_\_\_\_ desenvolvida pelas sociedades. Ele diz respeito aos conjuntos de conhecimentos e realizações de uma comunidade, acumulados ao longo de sua história, que lhe conferem os traços de sua \_\_\_\_\_. A partir do patrimônio, nos tornamos únicos. Por outro lado, a \_\_\_\_\_ por si só pode ser considerada um dos maiores patrimônios da humanidade.

- a) Política cultural – raça – riqueza intelectual.
- b) Riqueza simbólica e tecnológica – identidade – diversidade cultural.
- c) Beleza natural e humana – homogeneidade – riqueza intelectual.
- d) Riqueza cultural – identidade – história.

### Questão 27

Leia o enunciado e responda:

Construção simbólica que se faz em função de um referente. Os referentes podem evidentemente variar em natureza, eles são múltiplos uma cultura, a nação, a etnia, a cor ou o gênero. No entanto, em qualquer caso ela é fruto de uma construção simbólica que os tem como marcos referenciais. No caso específico da cultura, aqui temos um conceito pertinente a:

- a) Identidade cultural.
- b) Patrimônio cultural.
- c) Cidadania.
- d) Preservação cultural.

### Questão 28

Pode ser entendida como a construção histórica, cultural das diferentes identidades que são construídas desde o nosso nascimento e de todo processo formativo que adquirimos no contexto em que estabelecemos nossas relações. Cada país, região

e cidade se desenvolvem culturalmente de formas distintas:

- a) Homogeneidade cultural.
- b) Heterogeneidade cultural.
- c) Diversidade cultural.
- d) Identidade cultural.

### Questão 29

Sobre as funções dos museus na contemporaneidade, analise os itens abaixo:

I. A proteção do patrimônio cultural deve ser tratada em uma dimensão humana. As medidas de preservação são fundamentadas pelo poder que os bens culturais carregam, de referência para a identidade dos seres humanos, pelos valores que traduzem ou expressam, pela capacidade de transmitir testemunho ou sentimento.

II. Sabe-se que os museus são apenas lugares de memória, orientados para a consagração, valorização e preservação da herança patrimonial, são espaços para as multidões da mesma forma que abrigam a individualidade, ao mesmo tempo, cenário e palco de local de guarda e conservação.

III. O esforço pela diminuição das desigualdades culturais e a efetiva integração social tem-se tornado um desafio, e o museu vai adquirindo papel de protagonismo no cenário educativo e cultural no Brasil e no mundo.

IV. Ao se colocar em foco a comunicação e educação nas instituições, as coleções e respectiva conservação deixaram de constituir o centro das atenções, deslocando-se para o visitante e a sociedade, estando ao serviço das pessoas.

Analizados os itens é correto afirmar que:

- a) Apenas o item I está incoerente.
- b) Apenas o item II está incoerente.
- c) Apenas o item III está incoerente.
- d) Apenas o item IV está incoerente.

### Questão 30

A prática do colecionismo é praticada pela humanidade há milênios. Por incontáveis razões colecionamos objetos e atribuímos a estes, valores, seja ele afetivo, cultural ou material. Os museus modernos surgiram dessa prática e podem desempenhar papéis importantes em relação à preservação da história, compreensão da cultura e



ferramenta de educação. Sobre o tema analise os itens abaixo:

- I. Os museus modernos podem possuir temáticas variadas, com foco em contexto histórico, científico, artístico, biológico, tecnológico e outros. Museus podem possuir diversas formas de organizar suas peças, tradicionalmente, um museu é composto por um único acervo, este é subdividido em múltiplas coleções e estas agrupam conjuntos de peças que possuem algum tipo de vínculo: autoria, contexto histórico, temática, técnica e outros.
- II. Muitos museus apresentam acervos com número de peças na casa de milhares de itens. Gerenciar números tão elevados de objetos pode ser um obstáculo a estas organizações, especialmente pelo fato de que muitas peças precisam de períodos de repouso entre períodos de exposições.
- III. Uma tendência atual para a administração de museus é o papel das instituições de ensino superior como mantenedoras desses espaços.
- IV. Os museus acadêmicos apresentam temáticas distintas e cada acervo possui uma forma diferente de catalogação dos artefatos. A grande maioria utiliza fichas de papel e cada museu possui uma ficha diferenciada dos demais.

Analizados os itens é CORRETO afirmar que:

- a) Todos os itens estão corretos.
- b) Apenas os itens I e III estão corretos.
- c) Apenas os itens I e IV estão corretos.
- d) Apenas os itens I, II e IV estão corretos.

### Questão 31

Compreendido como ferramenta básica de planejamento estratégico, de sentido global e integrador, o Plano Museológico é indispensável para a identificação da vocação da instituição, para a sua definição, ordenamento e priorização dos objetivos e das ações de cada uma de suas áreas de funcionamento. No que diz respeito ao Plano Museológico, é CORRETO afirmar que:

- a) É usado para diagnosticar exclusivamente os pontos fracos e as vulnerabilidades da instituição.
- b) É compreendido como uma ferramenta complexa para o planejamento estratégico da instituição.
- c) É um documento dispensável para os museus e para a identificação das prioridades.
- d) É dever dos museus elaborá-lo e implementá-lo.

### Questão 32

A respeito das novas funções dos museus face a esses desafios, analise os itens a seguir.

- I. O museu torna-se um espaço de diálogo permanente com a sociedade e desempenha um importante papel na construção simbólica da identidade social.
- II. O museu assume uma função comemorativa e de valorização da dimensão histórica de seu acervo, representativo de uma sociedade e de uma época.
- III. O museu adere à lógica empresarial da cultura de massa e visa à economia lucrativa, ao estimular o consumo através de suas lojas, livrarias e restaurantes.
- IV. O museu incorpora as novas tecnologias para sua prática nos campos de preservação e gestão, e as redes de comunicação interativas para a relação com o público.

Analizados os itens é CORRETO afirmar que:

- a) Apenas os itens I e III estão corretos.
- b) Apenas os itens I e IV estão corretos.
- c) Apenas o item II está correto.
- d) Apenas o item III está correto.

### Questão 33

O museu – etimologicamente da palavra mouseion, a casa das musas – sempre existiu como prática ainda que não nominalmente desta forma. Quando os mais favorecidos financeiramente adquiriam bens de consumo para a indução do poder absoluto e passaram a explorar deste recurso imagético para colocá-los como superiores às classes menos favorecidas, já se constituía a concepção do que hoje conhecemos como museu. Sobre o tema, atribua C para item correto e I para item INCORRETO:

- I. Durante longo tempo, os museus serviram para preservar os registros da memória das classes mais abastadas, serviram como dispositivos ideológicos do Estado e também para disciplinar e controlar o passado, o presente e o futuro das sociedades em movimento. (.....)
- II. O caráter social modificou drasticamente a posição destes espaços/templos, visto que a acessibilidade é crescente e processual, “(...) o museu está passando por um processo de democratização, de ressignificação e de apropriação cultural” (CHAGAS; NASCIMENTO, 2008a, p. 59-





- b) É compreendido como uma ferramenta complexa para o planejamento estratégico da instituição.
- c) É um documento dispensável para os museus e para a identificação das prioridades.
- d) É dever dos museus elaborá-lo e implementá-lo.

**Questão 39**

A respeito das novas funções dos museus face a esses desafios, analise os itens a seguir.

- I. O museu torna-se um espaço de diálogo permanente com a sociedade e desempenha um importante papel na construção simbólica da identidade social.
- II. O museu assume uma função comemorativa e de valorização da dimensão histórica de seu acervo, representativo de uma sociedade e de uma época.
- III. O museu adere à lógica empresarial da cultura de massa e visa à economia lucrativa, ao estimular o consumo através de suas lojas, livrarias e restaurantes.
- IV. O museu incorpora as novas tecnologias para sua prática nos campos de preservação e gestão, e as redes de comunicação interativas para a relação com o público.

Analizados os itens é CORRETO afirmar que:

- a) Apenas os itens I e III estão corretos.
- b) Apenas os itens I e IV estão corretos.
- c) Apenas o item II está correto.
- d) Apenas o item III está correto.

**Questão 40**

A função social dos museus é uma discussão reiterada e nunca esgotada, pois, se ele é inteiramente ligado a (quase que condicionado por) aspectos tangíveis como a edificação, as salas, vitrines e coleções, é exatamente nele que tudo é desfuncionalizado e reinventado ao se inserir em uma nova ordem simbólica (DELOCHE, 2010, p. 13). É também um domínio das imaterialidades. Sobre o tema, analise os itens abaixo:

- I. O nascimento dos museus está ligado ao reconhecimento oficial do caráter sagrado de traços que definem o humano: seu reconhecimento como único e atemporal e de cada um dos seres como possuidores da humanidade em si dá um sentido semelhante às suas obras e a elas o poder de nos

tornarem mais humanos quando em contato com seus repositórios por excelência, os museus.

II. Muito se fala, portanto, sobre a função social dos museus, mas é preciso delimitá-la bem. Foi depois da Mesa-Redonda sobre o Papel do Museu na América Latina, organizada pela UNESCO, em Santiago do Chile – 1972, que o ICOM, em mais uma atualização de seu conceito de museu, incluiu a ideia de instituição “a serviço da sociedade e do seu desenvolvimento”.

III. O papel social e educativo do museu é unicamente o de conservar e preservar a memória de uma coletividade, possibilitando que ela fique devidamente armazenada em local seguro.

IV. A função da instituição museu tem como componentes o perfil preservacionista, científico e educativo (BRUNO, 1995, p. 65), e a função social se realizaria na intersecção de duas outras, a científica e a educativa, ao “propiciar a compreensão sobre o patrimônio / herança e o exercício da cidadania”.

Analizados os itens é CORRETO afirmar que:

- a) Apenas o item I está incorreto.
- b) Apenas o item II está incorreto.
- c) Apenas o item III está incorreto.
- d) Apenas o item IV está incorreto.

**Questão 41**

Sobre Plano Museológico, marque o item INCORRETO:

- a) O Plano Museológico é o principal instrumento para a compreensão das funções dos museus.
- b) Por meio do planejamento institucional, é possível definir prioridades, indicar os caminhos a serem tomados, acompanhar as ações e avaliar o cumprimento dos objetivos.
- c) É a partir dele que as ações administrativas, técnicas e políticas são sistematizadas tanto no âmbito interno, quanto na sua atuação externa. Assim, o Plano Museológico permite que a instituição utilize todo o seu potencial para realizar seu trabalho e alcançar seus objetivos da forma mais eficaz.
- d) A ferramenta de gestão foi instituída pelo Estatuto das Cidades e regulamentada pelo Decreto 8.124, de 17 de outubro de 2013, no qual é reiterada no seu escopo a importância do Plano Museológico, bem como a competência do Ibram em subsidiar tecnicamente os museus, nesse processo.

**Questão 42**

Até algum tempo atrás, era difícil pensar em como os deficientes visuais poderiam visitar os museus, que são especialmente focados na matéria visual. Com a acessibilidade em pauta, foram então criadas uma série de recursos para que cegos entendam as obras de arte e consigam “enxergar” através do toque, democratizando a cultura e abraçando a inclusão. Sobre as formas práticas dessa acessibilidade, analise os itens abaixo:

- I. Disponibilizar audioguias gratuitos com descrição das imagens e da expografia, além de trilhas sonoras e depoimentos de artistas e curadores.
- II. Tour guiado, no qual os visitantes são conduzidos por educadores capacitados para descrever as obras e mediar o passeio.
- III. Uso ou a criação de um acervo tátil, no qual réplicas de quadros, maquetes e esculturas servem de apoio para o deficiente visual entender do que se tratam as obras, tendo uma experiência mais próxima do que está exposto.
- IV. Placas em Braille e pisos táteis já se tornaram item essencial em museus, que estão correndo atrás do tempo perdido.

Analisados os itens é CORRETO afirmar que:

- a) Apenas o item II não apresenta uma boa solução para a inclusão de deficientes visuais.
- b) Todos os itens, uns em maior e outros em menor escala, são formas práticas de garantir boa acessibilidade aos deficientes visuais.
- c) O item IV está incorreto, pois pisos táteis não facilitam esse processo de acessibilidade de deficientes visuais.
- d) Apenas o item I está correto e coerente com o tema.

**Questão 43**

São princípios do Sistema Estadual de Cultura do Rio de Janeiro, de acordo com a Lei Estadual 7.035/15, EXCETO:

- a) O respeito e valorização das identidades, da diversidade e do pluralismo cultural.
- b) A participação da sociedade civil.
- c) A valorização e a preservação da memória, ancestralidade e do patrimônio cultural fluminenses.

- d) Responsabilidade solidária dos agentes privados pela implementação das políticas culturais.

**Questão 44**

Ainda sobre o Sistema Estadual de Cultura, marque o item INCORRETO sobre seus integrantes:

- a) Conselho Estadual de Educação.
- b) Conselho Estadual de Política Cultural.
- c) Conselhos Municipais de Cultura.
- d) Conselho Estadual de Tombamento.

**Questão 45**

É entendido como aquilo que diferencia socialmente as pessoas, levando em consideração os padrões histórico-culturais atribuídos para os homens e mulheres:

- a) Gênero.
- b) Sexo.
- c) Institucionalidade.
- d) Ideologia.

**Questão 46**

Segundo a corrente, a razão, a especulação e o método científico são ferramentas perfeitamente capazes de obter respostas satisfatórias acerca do mundo, sem a necessidade de se recorrer ao sobrenatural. Estamos nos referindo aos:

- a) Fundamentalistas.
- b) Especuladores.
- c) Cientistas.
- d) Humanistas.

**Questão 47**

Recentemente, a situação do Brasil, perante o comércio internacional foi seguindo uma tendência histórica que vinha de décadas: buscar tratados de livre comércio entre países e entre blocos de países. Em 2017, essa tendência é abandonada em favor de movimento contrário, que está corretamente descrito em:

- a) O Expansionismo internacional chegará ao seu fim.
- b) O liberalismo econômico entre os blocos atingirá o seu ápice.
- c) O protecionismo de blocos e nações tende ao crescimento.
- d) O protecionismo de blocos diminuirá até chegar ao esquecimento.





**Questão 48**

Sobre à conservação e segurança dos acervos, marque a alternativa CORRETA:

- a) A restauração é elemento primordial na política dos museus e da proteção de acervos, tanto para objetos em reserva como para objetos em exposição ou em trânsito.
- b) O principal objetivo deve ser a completa restauração do objeto e sua integridade.
- c) Os museus devem realizar tempestivamente a restauração de objeto ou espécime tão logo este necessite de intervenções de conservação-restauração ou de serviços de um conservador-restaurador qualificado.
- d) Atenção especial deve ser dada ao desenvolvimento de políticas para a proteção de acervos durante conflitos armados e outros desastres naturais ou causados pelo homem.

**Questão 49**

Analise as alternativas e marque a CORRETA:

- a) A partir da década de 1960, a museologia passou a ser progressivamente considerada como um campo científico de investigação do real e também como uma disciplina independente.
- b) A Nova Museologia influenciou amplamente a museologia dos anos 1980, iniciando-se na França e, posteriormente, a partir de 1984, difundiu-se internacionalmente, a partir da Declaração de Quebec.
- c) A museologia, seria, portanto, uma ciência crítica e teórica protagonizada não somente pelos museólogos, mas sim, por diferentes áreas do conhecimento, de caráter interdisciplinar.
- d) Todas as alternativas estão corretas.

**Questão 50**

São funções do museólogo:

- a) Coletar, conservar, organizar e expor o acervo do museu.
- b) Desenvolver projetos culturais com vistas a atrair o público, principalmente o escolar, para o museu.
- c) Planejar e promover palestras para a comunidade com vistas à visitação do museu e tomada de conhecimento histórico dos acervos.
- d) Todas as alternativas estão erradas.

**21- ODONTOLOGISTA BUCO-MAXILO-FACIAL – PROVA 01****PROVA DE CONHECIMENTOS  
GERAIS**

**Você “trabalha em equipe” e é “workaholic”? Pare de usar palavras batidas.**

Um termo desgastado dito na entrevista de emprego ou em uma reunião pode revelar dados sobre uma pessoa. Alguns, dizem os especialistas, produzem o efeito contrário ao que se deseja e denotam, no mínimo, imaturidade. "Você pode ser percebido como alguém sem conteúdo que, assim como um adolescente, está preocupado em pertencer a um grupo e ser aceito por ele, em vez de contribuir com o sucesso da empresa", afirmou o consultor Silvio Celestino, sócio fundador da Alliance Coaching.

Sem perceber, até o profissional mais preparado pode escorregar em um clichê. Por isso, antes de ir a campo, conheça as principais frases e termos e entenda por que você deve fugir deles.

1 - Sou perfeccionista

A expressão não diz nada. "O entrevistador quer conhecer o candidato. E, ao responder dessa maneira, perde-se a grande chance de falar sobre si", disse Marcelo de Lucca, sócio da consultoria KPMG. Em vez de reduzir a possibilidade a uma palavra, por que não falar que se aprimora continuamente citando, por exemplo, quantos e quais livros lê por ano ou cursos que faz por conta própria? "A pessoa que se descreve uma perfeccionista geralmente não tem uma visão mais clara de si mesma. E não reconhecer os erros é também não reconhecer as virtudes", afirmou Marco Zanini, professor da Escola Brasileira de Administração Pública e de Empresas da Fundação Getúlio Vargas (Ebape/FGV).

2 - Quero muito trabalhar aqui

A empresa não precisa de pessoas que queiram trabalhar nela, mas que queiram que ela ganhe, disse Silvio Celestino. Ou seja, além de querer trabalhar, o mais importante é demonstrar interesse em contribuir com o sucesso da companhia.

3 - Gosto de trabalhar em equipe

Isso não prova que os demais gostam de trabalhar com você, segundo Celestino. Seja mais claro e afirme que você é capaz de liderar pessoas ou sabe lidar com conflitos e busca soluções harmoniosas.

4 - Sou workaholic e faço tudo bem-feito

Para Celestino, afirmar que é workaholic pode demonstrar falta de equilíbrio. Melhor especificar que, sempre que necessário ou demandado pelo gestor, você tem responsabilidade para entregar as tarefas no prazo e nas especificações. "Oriente os meus alunos a serem mais humildes, a não se vangloriar - sendo jovens, principalmente, porque eles ainda não têm experiência para apresentar. É preferível ser verdadeiro, colocar o que quer fazer, valorizar as aptidões e como deseja contribuir no desenvolvimento da empresa", disse o professor Zanini.

5 - Eu me dou bem com todo mundo

Com que tipo e com quantas pessoas você já trabalhou? Diga que, independentemente das características de cada indivíduo, você busca respeitar as diferenças e focar na competência do indivíduo, relevando características problemáticas, afirmou Celestino.

Em reuniões

6 - Com certeza

Evite esse termo para afirmar algo que é considerado óbvio e evidente, mas que nem sempre é assim. "Afirmar que tem a mesma opinião ou que observou as mesmas evidências que o interlocutor", disse Celestino.

7 - Tenho limitação de budget

Para Lucca, o profissional que justifica uma situação com esse argumento se coloca como vítima, quando deveria ser o protagonista. É preferível dizer que, apesar da limitação, verá o que consegue fazer para que a ação aconteça. "É uma maneira de se mostrar disposto a realizar", disse Lucca.

8 - Tal área não fez o que deveria

Essa é a típica frase em que o sujeito joga a responsabilidade no outro e não diz o que pode fazer para mudar a situação. E isso é péssimo para a imagem do profissional, segundo Lucca.

9 - Cada um tem a sua verdade



Essa é uma expressão perigosa. O que existem são fatos e documentos. “Diferentes são as opiniões, não a verdade”BGTT, disse Celestino.

10 - Accountability, empowerment e outros

Evite o uso de expressões estrangeiras quando há uma em português perfeitamente compreensível. Não use o inglês para demonstrar sofisticação ou esnobar pessoas. Saiba adequar sua linguagem ao público. "Muitas vezes, o termo é usual dentro da cultura da empresa. Mas quem é de fora não é obrigado a saber", afirmou Lucca.

11 - Sairei porque tenho novos desafios

Eis uma frase desgastada e vazia. Todo mundo se despede da empresa ou do mercado dessa forma, segundo Lucca. Mencione uma razão mais concreta ou algo que traga mais valor.

(PEREIRA, Inês. Portal UOL Economia. 23/08/2018.)

### Questão 01

A respeito do tema central do texto, assinale a única opção CORRETA.

- O que o uso de clichês em reuniões fala sobre o funcionário.
- Como não parecer workaholic em entrevistas de emprego.
- Como não parecer alguém sem conteúdo no emprego.
- Clichês a evitar em entrevistas de emprego e reuniões.

### Questão 02

Marque o enunciado do texto que justifica o título “Você 'trabalha em equipe' e é 'workaholic'? Pare de usar palavras batidas”.

- "Um termo desgastado dito na entrevista de emprego ou em uma reunião pode revelar dados sobre uma pessoa".
- “Você pode ser percebido como alguém sem conteúdo que, assim como um adolescente, está preocupado em pertencer a um grupo e ser aceito por ele, em vez de contribuir com o sucesso da empresa”.
- Melhor especificar que, sempre que necessário ou demandado pelo gestor, você tem responsabilidade para entregar as tarefas no prazo e nas especificações.
- “Seja mais claro e afirme que você é capaz de liderar pessoas ou sabe lidar com conflitos e busca soluções harmoniosas”.

### Questão 03

Assinale qual dos enunciados a seguir não incorre em um dos dez casos apresentados no texto.

- Saí da outra empresa porque a função que eu exercia não era condizente com o meu rol de habilidades, nesta espero poder dar o melhor de mim.
- Com certeza nós teremos muito sucesso se seguirmos com perfeição os planos. Nada pode dar errado.
- Gosto muito dessa empresa, já analisei o briefing do setor e vi que os staff-meetings têm muito sucesso no target.
- Na outra empresa justificaram o meu desligamento por improdutividade, mas a verdade é que me eram designadas atividades em diferentes setores, eu era um “faz-tudo”.

### Questão 04

Analisando a tirinha, marque o enunciado do texto ao qual esta serve de ilustração.



*O pessoal do serviço que me mandou viajar, pegar uma piscina, tomar uns drinks e relaxar. Assim não dá, é um monte de ordem ao mesmo tempo; como eles acham que vou cumprir tudo?!*

- “Afirmar que é workaholic pode demonstrar falta de equilíbrio”.
- “Não reconhecer os erros é também não reconhecer as virtudes”.
- [Diga que], “apesar da limitação, verá o que consegue fazer para que a ação aconteça.”
- “Você pode ser percebido como alguém sem conteúdo que, assim como um adolescente, está preocupado em pertencer a um grupo e ser aceito por ele, em vez de contribuir com o sucesso da empresa”.





- a) Apenas a afirmação I é verdadeira.
- b) Apenas as afirmações II e III são verdadeiras.
- c) Apenas as afirmações I e III são verdadeiras.
- d) Apenas a afirmação II é verdadeira.

**Questão 10**

Assinale a opção que identifica as características presentes no gênero textual meme.

- a) Caráter multimodal, discurso cômico, apuro linguístico, suporte digital.
- b) Modalidade imagética, discurso satírico, linguagem coloquial, suporte analógico.
- c) Modalidade imagética, discurso cômico, apuro linguístico, suporte analógico.
- d) Caráter multimodal, discurso cômico, linguagem coloquial, suporte digital.

**Questão 11**

Um quadrado tem sua diagonal medindo  $8\sqrt{2}$  cm, a área e o perímetro desse quadrado medem respectivamente:

- a)  $32 \text{ cm}^2$  e 32 cm.
- b)  $64 \text{ cm}^2$  e 30 cm.
- c)  $64 \text{ cm}^2$  e 32 cm.
- d)  $32 \text{ cm}^2$  e 30 cm.

**Questão 12**

O valor de x no sistema linear a seguir é:

$$\begin{cases} 2x + y + 3z = 19 \\ x + 2y + z = 12 \\ 3x - y + z = 7 \end{cases}$$

- a) 1.
- b) 2.
- c) 3.
- d) 4.

**Questão 13**

Em uma progressão aritmética a soma dos seus vinte primeiros termos é 580, se sua razão é 2, logo o seu primeiro termo é:

- a) 10.
- b) 12.
- c) 14.
- d) 16.

**Questão 14**

Dado o conjunto  $C = \{a, \{b\}, c\}$ , observe as afirmações e marque o item CORRETO.

- I -  $a \in C$ .
- II -  $\{b\} \in C$ .
- III -  $c \subset C$ .
- IV -  $\emptyset \subset C$ .

- a) Apenas a afirmação III é falsa.
- b) Apenas as afirmações I e II são verdadeiras.
- c) Apenas as afirmações II e IV são verdadeiras.
- d) Apenas as afirmações I e IV são verdadeiras.

**Questão 15**

O mapa abaixo tem de escala  $\frac{1}{400\,000}$ . A distância entre as cidades A e B é de 12 cm, logo a distância real entre essas duas cidades é:

- a) 30 km.
- b) 48 km.
- c) 24 km.
- d) 40 km.



Fonte: [www.gigaconteudo.com](http://www.gigaconteudo.com)

**Questão 16**

Podemos dizer que internet é um conjunto de redes interligadas através de Backbones que é o termo principal utilizado para:

- a) Interpretar as páginas da web.
- b) Enviar mensagens instantâneas pelos sites.
- c) Solicitar informação em qualquer lugar do mundo por meio de sites.
- d) Identificar a rede principal pela qual os dados de todos os clientes da Internet passam.

**Questão 17**

De modo geral, o papel da barra de tarefas, no Windows 7, é dar acesso aos programas instalados no computador, permitindo alternar entre janelas abertas e abrir outras ou acessar rapidamente certas configurações do Windows. Ela se divide em três seções:

- a) O plano de fundo, os ícones e a barra de ferramentas.
- b) O painel de controle, os programas e o Windows Explorer.
- c) O Explorer, os jogos e os ícones (meu computador e lixeira).
- d) O botão e o menu Iniciar, a super barra e a área de notificação.

**Questão 18**

O Bloqueio Dinâmico, uma função do Windows 10 que sincroniza seu celular com seu computador, bloqueando o PC automaticamente se seu celular ficar afastado dele. Para ativar essa opção, basta ir a:

- a) Opções gráficas > Teclas de Atalho > Ativar.
- b) Configurações > Contas > Opções de entrada.
- c) Notificações e ações > Ações Rápidas > Modo Tablet.
- d) Configurações > Armazenamento > Sensor de Armazenamento.

**Questão 19**

A configuração de uma arquitetura redundante garante apenas a disponibilidade dos dados de um sistema, mas não os protege contra os erros de manipulação dos usuários ou contra catástrofes como incêndios, inundações ou terremotos. Por isso, é necessário prever mecanismos de:

- a) Plug & play.
- b) Criptografia.
- c) Backup.
- d) Reset.

**Questão 20**

“Esta opção sai do perfil do usuário que estava usando o computador, mas não finaliza nenhum programa”. Essa afirmativa refere-se a qual procedimento do Windows 7:

- a) Trocar usuário.
- b) Bloquear.
- c) Desligar.
- d) Fazer Logoff.

**PROVA DE CONHECIMENTOS  
ESPECÍFICOS****Questão 21**

Algumas alterações sistêmicas, como a epilepsia, podem ter implicações durante o tratamento odontológico. Sobre os cuidados que o cirurgião-dentista deve ter, com pacientes epiléticos, analise e julgue:

I – Os antecedentes dos ataques devem ser pesquisados, pois, muitas vezes, evitando-se gatilhos de estresse, impede-se o desencadeamento de uma crise. Além disso, medicações tranquilizantes podem ser prescritas com esta finalidade.

II – Sempre manter as vias aéreas desobstruídas, para tanto, pode-se lançar mão de abridores de boca, feitos de borracha, e, quando necessário, deve-se realizar ventilação com oxigênio.

III – Deve-se procurar impedir a queda do paciente, pois, em grandes convulsões, o paciente pode apresentar atividade muscular excessiva, perda de consciência, rigidez muscular e apneia.

- a) Apenas I e II estão corretas.
- b) Apenas II e III estão corretas.
- c) Apenas I está correta.
- d) Todas estão corretas.

**Questão 22**

O cirurgião-dentista precisa realizar uma minuciosa anamnese e verificar os principais sinais vitais dos pacientes, principalmente, naqueles com algum comprometimento sistêmico,



como os cardiopatas. Em adultos, o pulso é considerado taquicárdico quando:

- Superior a 60 batimentos por minuto.
- Superior a 70 batimentos por minuto.
- Superior a 90 batimentos por minuto.
- Superior a 50 batimentos por minuto.

### Questão 23

Sobre as técnicas cirúrgicas para a realização de uma frenectomia labial, NÃO é correto afirmar:

- Na técnica da excisão simples, a eversão do lábio auxilia na identificação da anatomia do freio e na realização da excisão.
- Na técnica da zetaplasia duas incisões relaxantes, formando um “Z”, precedem a divulsão dos retalhos, que são deslocados e rotacionados verticalmente, para que a incisão inicial seja fechada.
- Freios com inserções largas de suas bases devem ser tratados com a técnica de vestibuloplastia localizada.
- Na técnica de vestibuloplastia, a cicatrização da ferida cirúrgica ocorre por segunda intenção, e uma prótese ou guia podem ser utilizados para promover conforto ao paciente, nos primeiros dias de pós-operatório.

### Questão 24

Dentre os exames complementares que devem ser solicitados pelo cirurgião-dentista, no pré-operatório cirúrgico, tem grande importância aqueles que avaliam a coagulação do paciente. Qual a associação correta dos fatores a serem analisados neste exame?

- I - O tempo de protrombina – TP.  
II - O tempo de sangramento – TS.  
III – O tempo de tromboplastina parcial ativada – TTPA.

X - Faz avaliação qualitativa da função plaquetária.

Y - Faz avaliação da via extrínseca e comum da coagulação.

Z - Faz avaliação da via intrínseca e comum da coagulação, possibilitando o monitoramento da anticoagulação com heparina.

- I – Y / II – X / III – Z.
- I – X / II – Y / III – Z.

- I – Z / II – X / III – Y.
- I – Y / II – Z / III – X.

### Questão 25

Sobre a técnica anestésica infraorbitária, NÃO podemos afirmar:

- Anestesia toda a região anterior da maxila, toda a gengiva vestibular, a face interna da bochecha e do lábio superior, a asa do nariz e todos os tecidos moles da região infra – orbital.
- A agulha deve ser dirigida para a linha determinada pela distensão do lábio e da bochecha, com a gengiva inserida, no sentido méso – distal, entre o primeiro e o segundo molar.
- Indicada para drenagem de abscessos dos dentes anteriores e nas cirurgias de lesões extensas, que ocupem toda a região.
- Pela técnica, 1,2 ml de solução deve ser injetada.

### Questão 26

A ketamina é um agente farmacológico, que induz a um estado anestésico. Sobre suas características e efeitos, analise e julgue:

I – O estado anestésico induzido, assemelha-se à catalepsia, aonde o paciente parece está acordado, mas não-comunicativo.

II - Seu efeito clínico é resultante da dissociação entre o sistema límbico e a porção neocortical do tálamo, rompendo a capacidade cerebral de interpretar estímulos visuais, auditivos e dolorosos.

III – É segura para a musculatura cardíaca, pois não apresenta efeitos sobre ela.

- a) V, F, F. b) V, V, F. c) F, V, F. d) V, V, V.

### Questão 27

Sobre a técnica cirúrgica para a remoção de um terceiro molar inferior, com impação horizontal, analise e julgue:

I - A impação horizontal, geralmente, requer uma ostectomia menor que a impação mesioangular.

II – A coroa dos dentes é, geralmente, seccionada das raízes e removida com um elevador de Cryer.



III – As raízes são deslocadas, no alvéolo, para o local antes ocupado pela coroa e removidas, separadas ou não.

- a) Apenas II e III são verdadeiras.
- b) Apenas I e II são verdadeiras.
- c) Apenas III é verdadeira.
- d) Todas são verdadeiras.

### **Questão 28**

O retalho tipo envelope:

- a) É indicado quando o dente se encontra profundamente impactado.
- b) Tende a reparar mais lentamente, quando comparado com o retalho triangular.
- c) Está, geralmente, associado a complicações, como as lesões na artéria bucal.
- d) É o mais indicado para a remoção de terceiros molares superiores.

### **Questão 29**

A presença de tórus mandibulares impede a adequada adaptação das próteses inferiores e, muitas vezes, precisam ser removidos cirurgicamente. Sobre esta técnica cirúrgica, analise e julgue:

I – A anestesia deve ser por bloqueio bilateral do nervo alveolar inferior e lingual, e infiltração local, para facilitar o deslocamento.

II – Grandes tórus são divididos do osso mandibular adjacente, com uma broca de corte em fissura paralelamente ao eixo medial da mandíbula. Posteriormente, são fraturados com osteótomo e removidos.

III – É imperativo que toda a protuberância óssea seja removida.

- a) Apenas I é verdadeira.
- b) Apenas I e II são verdadeiras.
- c) Apenas II e III são verdadeiras.
- d) Todas são verdadeiras.

### **Questão 30**

São técnicas cirúrgicas indicadas para a remoção de hiperplasias fibrosas inflamatórias:

I – Ablação, com laser de dióxido de carbono.

II – Excisão regular envolvendo mucosa adjacente, com a divulsão dos tecidos moles ao redor e a sua reaproximação.

III – Remoção do tecido hiperplásico supraperiosteal, com aproximação dos limites da mucosa e cicatrização por granulação.

- a) V, F, V.    b) F, F, V.    c) V, V, V.    d) V, F, F.

### **Questão 31**

A apicectomia, numa cirurgia parendodôntica, consiste no corte e/ou aplainamento do ápice radicular, com o intuito de eliminar deltas apicais, segmentos inacessíveis do canal e lacunas de reabsorção cementária. A inclinação do corte deverá ser a menor possível, sendo ideal o corte horizontal. Porém, em função de alguns acessos cirúrgicos, o bisel pode tornar-se necessário e, nestas situações, a profundidade da obturação retrógrada deve se estender até o nível mais coronário do bisel. A apicectomia pode ser executada com brocas cilíndricas ou tronco-cônicas, caso haja necessidade de bisel, tanto em alta-rotação como em baixa-rotação, com peça de mão, sob irrigação abundante de soro fisiológico estéril. Analise e julgue;

- a) Está falsa, pois o corte ideal é inclinado e não horizontal.
- b) Está falsa, pois a obturação retrograda não deve se estender até o nível mais coronário do bisel.
- c) Está falsa, pois o bisel deve ser feito apenas com brocas cilíndricas, em alta rotação.
- d) Está totalmente verdadeira.

### **Questão 32**

O cisto ósseo traumático:

- a) Quando não regride espontaneamente, pode ser tratado por curetagem, injeção de sangue autógeno ou preenchimento com esponja de gelatinosa absorvível.
- b) É sintomático, na maioria dos casos.
- c) Possui alta recorrência.
- d) Apresenta, durante a exploração cirúrgica, um revestimento denso e compacto.

### **Questão 33**

Sobre o tumor mixoma, analise e julgue:





I – Origina-se do ectomesênquima odontogênico.  
II – Acomete, com maior frequência, adultos jovens na mandíbula.  
III – A recorrência acontece, muito provavelmente, pela remoção incompleta da lesão durante a curetagem.

a) V, F, V. b) V, V, V. c) F, V, F. d) V, V, F.

#### **Questão 34**

Sobre os tipos de danos aos tecidos moles, NÃO podemos afirmar:

- a) A contusão é causada por traumas fechados, que levam a formação de edema e hematoma nos tecidos subcutâneos.  
b) A abrasão é causada por forças de cisalhamento, que removem a camada superficial da pele.  
c) A lesão avulsiva é caracterizada pela perda de segmento de tecido mole.  
d) A laceração é causada por danos cortantes / perfurantes ao tecido mole, sempre com margens bem definidas.

#### **Questão 35**

A osteossíntese pode ser realizada com o auxílio de placas ósseas, classificadas como compressivas e não-compressivas. Sobre as placas de compressão, analise e julgue:

I – Possuem habilidade de comprimir as margens do osso fraturado, ajudando a aproximá-las e proporcionando estabilidade adicional pelo aumento da conexão friccional entre elas;

II – São mais seguras se aplicadas em fraturas com obliquidade mínima, e onde existe tecido ósseo sadio e sólido, em cada lado da fratura;

III – Podem ser usadas nos casos de fratura, que requerem rigidez absoluta ou parcial.

- a) Apenas I e II estão corretas.  
b) Apenas II está correta.  
c) Apenas II e III estão corretas.  
d) Todas estão corretas.

#### **Questão 36**

São condutas adequadas no tratamento de fraturas infectadas, com exceção de:

- a) Fazer cultura do ferimento, com coloração Gram, e para suscetibilidade a antibiótico.  
b) Irrigar com solução salina/ solução de iodopovidona/solução salina.

- c) Realizar debridamento extenso, além do tecido necrosado.  
d) Avaliar a realização de incisão e colocação de dreno, antes ou durante o reparo definitivo.

#### **Questão 37**

O carcinoma de lábio:

- a) Tem sua etiologia primária na exposição solar, e o lábio superior é o mais acometido.  
b) Pode ser tratado com ressecção cirúrgica, usando margens de 0,5 a 1 cm, e controle por criofratura.  
c) Não apresentam metástase para os linfonodos periparotídeos.  
d) Geralmente, a dissecação cervical é indicada.

#### **Questão 38**

Quanto as dosagens pediátricas dos antibióticos, usados na odontologia, analise e julgue:

I – Amoxicilina – 25 mg/kg/dia, Via Oral, em 3 doses.

II – Clindamicina – 10 20 mg/kg/dia, Via Oral, Intramuscular ou Intravenoso, 3-4 doses.

III – Metronidazol – 50 mg/kg/dia, Via Oral.

- a) F, V, F. b) V, F, V. c) V, V, V. d) V, V, F.

#### **Questão 39**

O antiviral aciclovir age nas infecções virais:

I – Herpes simples. II – Varicela Zoster.

III – Vírus Epstein Barr. IV – Citomagalovírus.

Marque a opção que contém as assertivas CORREAS:

- a) Apenas em I, II e III. b) Apenas em I, III e IV.  
c) Apenas em I e III. d) Todas.

#### **Questão 40**

Qual das recomendações abaixo é considerada adequada para pacientes no pós-operatório de uma exodontia?

- a) Não sugar líquido por canudo, pois essa ação cria uma pressão negativa, deslocando o coágulo.  
b) Morder um tampão de gaze, logo após a exodontia, por no mínimo uma hora.  
c) Evitar conversar, por no mínimo, 12 horas.  
d) Evitar exercícios físicos por 2 semanas.

#### **Questão 41**

Sobre a intervenção cirúrgica em pacientes com traumatismos buco-maxilo- faciais, analise e julgue:



I - Sempre que necessário, deve-se lançar mão de recursos diagnósticos complementares ao exame clínico, tal como a tomografia computadorizada, que é, principalmente, usada em casos de fraturas complexas e fraturas do terço médio da face. Outros exames, também, podem ser úteis, como: a ressonância nuclear magnética, a ecografia, estudos de laboratório e ultrassonografia.

II – A abordagem cirúrgica aos traumatismos buco-maxilo-faciais, pelo cirurgião buco-maxilo-facial e sua equipe, deve ocorrer, concomitantemente, com a intervenção de outras equipes médicas, quando se tratarem de traumatismos que tragam risco de vida ao paciente, como, por exemplo, quando as lesões decorrentes dos traumas buco-maxilo-faciais estiverem associadas à obstrução das vias aéreas ou a sangramentos importantes.

III - A abordagem cirúrgica aos traumatismos buco-maxilo-faciais, pelo cirurgião buco-maxilo-facial e sua equipe, pode ocorrer posteriormente à intervenção das equipes médicas, caso o trauma buco-maxilo-facial, em questão, não traga risco de vida ao paciente. Porém, nesses casos, a reparação final da lesão traumática ficará comprometida.

- a) Apenas I e II estão corretas.
- b) Apenas I está correta.
- c) Apenas I e III estão corretas.
- d) Todas estão corretas.

#### **Questão 42**

Sobre o descolamento de um retalho mucoperióstico triangular, durante uma cirurgia odontológica, NÃO se pode afirmar:

- a) A dissecação do retalho deve ser realizada com movimentos de empurrões no sentido posterior e apical.
- b) Após iniciar o descolamento, a parte mais fina do destaca periósteo no 9, é inserida na parte mediana do retalho.
- c) O descolamento inicial é feito com a parte cortante do destaca periósteo no 9, somente na primeira papila.
- d) Depois que o retalho for descolado na extensão desejada, o destaca periósteo pode ser usado como afastador para manter o retalho na posição adequada de descolamento.

#### **Questão 43**

A prevenção da perda excessiva de sangue durante as cirurgias odontológicas é importante para preservar a capacidade do paciente de carrear

oxigênio. Dentre os vários problemas causados pelo sangramento excessivo, está a formação do hematoma. Sobre as consequências do hematoma para a ferida cirúrgica, não podemos afirmar:

- a) Aplicação de pressão sobre a ferida cirúrgica.
- b) Aumento da tensão sobre as bordas da ferida cirúrgica.
- c) Aumento da vascularidade na ferida cirúrgica.
- d) Atua como meio de cultura para a ferida cirúrgica.

#### **Questão 44**

A cefalexina é um antibiótico muito usado na odontologia. Sobre as características desta medicação, quando indicada para tratamento de infecções orais em crianças, pode-se afirmar que:

- a) Seu espectro de ação é maior do que o das penicilinas.
- b) É indicada para infecções graves causadas por bactérias Gram (-).
- c) Sua dose deve ser calculada pelo limite máximo de 50mg/Kg/dia.
- d) Possui pouco efeito sobre as bactérias Gram (+) produtoras de beta-lactamase.

#### **Questão 45**

Quanto aos procedimentos cirúrgicos, que podem ser preconizados no tratamento do ceratocisto odontogênico, julgue:

I – São tratados de maneira semelhante aos outros cistos odontogênicos, isto é, por enucleação ou curetagem.

II – Alguns tratamentos podem ser adotados, com o intuito de reduzir a frequência de recorrência do ceratocisto como, por exemplo, a cauterização com agentes químicos após a enucleação do ceratocisto, ou a osteotomia periférica com broca de osso.

III – Nos casos em que, o ceratocisto mostra-se localmente agressivo, não se pode trata-lo sem ressecção local e enxerto ósseo.

- a) V, F, F.   b) F, V, F.   c) V, V, V.   d) F, V, V.

#### **Questão 46**

A preparação da cavidade bucal para receber peças protéticas dentárias, algumas vezes, exige que procedimentos cirúrgicos sejam realizados. Um exemplo muito comum de cirurgia pré-protética é a alveoloplastia estabilizadora. Sobre este tipo de cirurgia, NÃO podemos afirmar:



- a) Preferencialmente, a sutura, neste tipo de cirurgia, deve ser realizada com fio de seda 4.0, em ponto contínuo.
- b) Somente após a exposição da tábua óssea alveolar, através da divulsão da mucosa gengival, é que se pode determinar a amplitude da osteotomia que poderá ser realizada na cirurgia.
- c) Obtida uma superfície regular, com o contorno em “U”, as esquirolas ósseas devem ser removidas, por curetagem e/ou por irrigação com soro fisiológico.
- d) Somente após a determinação da amplitude da osteotomia é que se pode determinar quais os instrumentos mais apropriados para serem usados, em cada caso, se o cinzel, o osteótomo, a pinça goiva ou os instrumentos rotatórios..., que antecedem, sempre, ao uso obrigatório da lima para osso.

**Questão 47**

Uma das etapas mais importantes da cirurgia parodontológica é a apicectomia, que consiste no corte e/ou aplainamento do ápice radicular, com o intuito de eliminar deltas apicais, segmentos inacessíveis do canal e lacunas de reabsorção cementária. Sobre a técnica correta da apicectomia, analise e julgue:

I – Deve-se diminuir a altura da ressecção apical, para que haja uma melhor identificação da presença de istmos, nos dentes molares e pré-molares, e, conseqüentemente, um vedamento mais adequado desta região.

II – A inclinação do corte deverá ser a menor possível, sendo ideal o corte horizontal. Porém, em função de alguns acessos cirúrgicos, o bisel pode tornar-se necessário e, nestas situações, a profundidade da obturação retrógrada deve se estender até o nível mais coronário do bisel.

III - A apicectomia pode ser executada com brocas cilíndricas ou tronco-cônicas, caso haja necessidade de bisel, tanto em alta-rotação como em baixa-rotação com peça de mão, sob irrigação abundante de soro fisiológico estéril.

- a) Apenas I e III estão corretas.
- b) Apenas III está correta.
- c) Apenas II e III estão corretas.
- d) Todas estão corretas.

**Questão 48**

Em um caso de exodontias múltiplas, aonde todos os dentes dos quadrantes esquerdos, maxilar e

mandibular, forem ser extraídos, recomenda-se a seguinte sequência de exodontias:

- 1 – Dentes maxilares anteriores, exceto o canino.
- 2- Dentes maxilares posteriores, exceto o primeiro molar.
- 3 – Primeiro molar maxilar.
- 4- Canino maxilar.
- 5 – Dentes anteriores inferiores, exceto canino.
- 6 - Dentes posteriores inferiores, exceto o primeiro molar.
- 7 – Canino inferior.
- 8 – Primeiro molar inferior.

- a) 1 – 2 – 4 – 3 – 5 – 6 – 7 – 8.
- b) 6 – 5 – 8 – 7 – 2 – 1 – 3 – 4.
- c) 5 – 6 – 7 – 8 – 1 – 2 – 4 – 3.
- d) 2 – 1 – 3 – 4 – 6 – 5 – 8 – 7.

**Questão 49**

Durante a exodontia de um dente superior:

- a) O paciente deve ser posicionado de forma que, com a boca aberta, o plano oclusal de seus dentes superiores forme, um ângulo próximo de 20°, com o solo.
- b) O paciente deve ser posicionado de forma que, com a boca aberta, o plano oclusal de seus dentes superiores forme, um ângulo próximo de 45°, com o solo.
- c) O paciente deve ser posicionado de forma que, com a boca aberta, o plano oclusal de seus dentes superiores permaneça em paralelismo com o solo.
- d) O paciente deve ser posicionado de forma que, com a boca aberta, o plano oclusal de seus dentes superiores forme, um ângulo próximo de 60°, com o solo.

**Questão 50**

Uma das complicações que podem surgir após uma exodontia é o trismo mandibular. São meios de tratamento, que podem ser usados, para o trismo:

I – Antibioticoterapia.

II - Prescrição de compressas frias.

III - Bochecho com solução fria.

IV – Prescrição de analgésicos / relaxantes musculares.

- a) Apenas II, III e IV estão corretas.
- b) Apenas IV está correta.
- c) Apenas I e IV estão corretas.
- d) Todas estão corretas.

**22- ODONTOLOGISTA PROTESISTA – PROVA 01****PROVA DE CONHECIMENTOS  
GERAIS**

**Você “trabalha em equipe” e é “workaholic”? Pare de usar palavras batidas.**

Um termo desgastado dito na entrevista de emprego ou em uma reunião pode revelar dados sobre uma pessoa. Alguns, dizem os especialistas, produzem o efeito contrário ao que se deseja e denotam, no mínimo, imaturidade. "Você pode ser percebido como alguém sem conteúdo que, assim como um adolescente, está preocupado em pertencer a um grupo e ser aceito por ele, em vez de contribuir com o sucesso da empresa", afirmou o consultor Silvio Celestino, sócio fundador da Alliance Coaching.

Sem perceber, até o profissional mais preparado pode escorregar em um clichê. Por isso, antes de ir a campo, conheça as principais frases e termos e entenda por que você deve fugir deles.

1 - Sou perfeccionista

A expressão não diz nada. "O entrevistador quer conhecer o candidato. E, ao responder dessa maneira, perde-se a grande chance de falar sobre si", disse Marcelo de Lucca, sócio da consultoria KPMG. Em vez de reduzir a possibilidade a uma palavra, por que não falar que se aprimora continuamente citando, por exemplo, quantos e quais livros lê por ano ou cursos que faz por conta própria? "A pessoa que se descreve uma perfeccionista geralmente não tem uma visão mais clara de si mesma. E não reconhecer os erros é também não reconhecer as virtudes", afirmou Marco Zanini, professor da Escola Brasileira de Administração Pública e de Empresas da Fundação Getúlio Vargas (Ebape/FGV).

2 - Quero muito trabalhar aqui

A empresa não precisa de pessoas que queiram trabalhar nela, mas que queiram que ela ganhe, disse Silvio Celestino. Ou seja, além de querer trabalhar, o mais importante é demonstrar interesse em contribuir com o sucesso da companhia.

3 - Gosto de trabalhar em equipe

Isso não prova que os demais gostam de trabalhar com você, segundo Celestino. Seja mais claro e afirme que você é capaz de liderar pessoas ou sabe lidar com conflitos e busca soluções harmoniosas.

4 - Sou workaholic e faço tudo bem-feito

Para Celestino, afirmar que é workaholic pode demonstrar falta de equilíbrio. Melhor especificar que, sempre que necessário ou demandado pelo gestor, você tem responsabilidade para entregar as tarefas no prazo e nas especificações. "Oriente os meus alunos a serem mais humildes, a não se vangloriar - sendo jovens, principalmente, porque eles ainda não têm experiência para apresentar. É preferível ser verdadeiro, colocar o que quer fazer, valorizar as aptidões e como deseja contribuir no desenvolvimento da empresa", disse o professor Zanini.

5 - Eu me dou bem com todo mundo

Com que tipo e com quantas pessoas você já trabalhou? Diga que, independentemente das características de cada indivíduo, você busca respeitar as diferenças e focar na competência do indivíduo, relevando características problemáticas, afirmou Celestino.

Em reuniões

6 - Com certeza

Evite esse termo para afirmar algo que é considerado óbvio e evidente, mas que nem sempre é assim. "Afirme que tem a mesma opinião ou que observou as mesmas evidências que o interlocutor", disse Celestino.

7 - Tenho limitação de budget

Para Lucca, o profissional que justifica uma situação com esse argumento se coloca como vítima, quando deveria ser o protagonista. É preferível dizer que, apesar da limitação, verá o que consegue fazer para que a ação aconteça. "É uma maneira de se mostrar disposto a realizar", disse Lucca.

8 - Tal área não fez o que deveria

Essa é a típica frase em que o sujeito joga a responsabilidade no outro e não diz o que pode fazer para mudar a situação. E isso é péssimo para a imagem do profissional, segundo Lucca.

9 - Cada um tem a sua verdade



Essa é uma expressão perigosa. O que existem são fatos e documentos. “Diferentes são as opiniões, não a verdade”BGTT, disse Celestino.

10 - Accountability, empowerment e outros

Evite o uso de expressões estrangeiras quando há uma em português perfeitamente compreensível. Não use o inglês para demonstrar sofisticação ou esnobar pessoas. Saiba adequar sua linguagem ao público. "Muitas vezes, o termo é usual dentro da cultura da empresa. Mas quem é de fora não é obrigado a saber", afirmou Lucca.

11 - Sairei porque tenho novos desafios

Eis uma frase desgastada e vazia. Todo mundo se despede da empresa ou do mercado dessa forma, segundo Lucca. Mencione uma razão mais concreta ou algo que traga mais valor.

(PEREIRA, Inês. Portal UOL Economia. 23/08/2018.)

### Questão 01

A respeito do tema central do texto, assinale a única opção CORRETA.

- O que o uso de clichês em reuniões fala sobre o funcionário.
- Como não parecer workaholic em entrevistas de emprego.
- Como não parecer alguém sem conteúdo no emprego.
- Clichês a evitar em entrevistas de emprego e reuniões.

### Questão 02

Marque o enunciado do texto que justifica o título “Você 'trabalha em equipe' e é 'workaholic'? Pare de usar palavras batidas”.

- “Um termo desgastado dito na entrevista de emprego ou em uma reunião pode revelar dados sobre uma pessoa”.
- “Você pode ser percebido como alguém sem conteúdo que, assim como um adolescente, está preocupado em pertencer a um grupo e ser aceito por ele, em vez de contribuir com o sucesso da empresa”.
- Melhor especificar que, sempre que necessário ou demandado pelo gestor, você tem responsabilidade para entregar as tarefas no prazo e nas especificações.
- “Seja mais claro e afirme que você é capaz de liderar pessoas ou sabe lidar com conflitos e busca soluções harmoniosas”.

### Questão 03

Assinale qual dos enunciados a seguir não incorre em um dos dez casos apresentados no texto.

- Saí da outra empresa porque a função que eu exercia não era condizente com o meu rol de habilidades, nesta espero poder dar o melhor de mim.
- Com certeza nós teremos muito sucesso se seguirmos com perfeição os planos. Nada pode dar errado.
- Gosto muito dessa empresa, já analisei o briefing do setor e vi que os staff-meetings têm muito sucesso no target.
- Na outra empresa justificaram o meu desligamento por improdutividade, mas a verdade é que me eram designadas atividades em diferentes setores, eu era um “faz-tudo”.

### Questão 04

Analisando a tirinha, marque o enunciado do texto ao qual esta serve de ilustração.



*O pessoal do serviço que me mandou viajar, pegar uma piscina, tomar uns drinks e relaxar. Assim não dá, é um monte de ordem ao mesmo tempo; como eles acham que vou cumprir tudo?!*

- “Afirmar que é workaholic pode demonstrar falta de equilíbrio”.
- “Não reconhecer os erros é também não reconhecer as virtudes”.
- [Diga que], “apesar da limitação, verá o que consegue fazer para que a ação aconteça.”
- “Você pode ser percebido como alguém sem conteúdo que, assim como um adolescente, está preocupado em pertencer a um grupo e ser aceito por ele, em vez de contribuir com o sucesso da empresa”.

### Questão 05

Assinale a alternativa em que a substituição do termo em realce não mantém as características



semânticas empregadas em “Sem perceber, **até** o profissional mais preparado pode escorregar em um clichê.”

- a) Mesmo.
- b) Inclusive.
- c) Apenas.
- d) Ainda.

### Questão 06

Encontre a opção em que o emprego do termo omitido se dá pelos mesmos motivos do termo destacado em “Por isso, antes de ir a campo, conheça as principais frases e termos e entenda **por que** você deve fugir deles.”

- a) \_\_\_\_\_ devo te contratar?
- b) Acredito que muita gente vai a entrevistas com respostas já prontas, projetos realizados e sabe o \_\_\_\_\_ das mudanças.
- c) O autoconhecimento é um dos pontos mais relevantes, \_\_\_\_\_ influencia diretamente em como a pessoa conta a sua história.
- d) Me comparo ao leão \_\_\_\_\_ tenho um espírito de liderança, estando sempre a frente de projetos tanto na minha vida acadêmica quanto na minha carreira profissional.

### Questão 07

Assinale a única opção em que o referente do termo em realce está corretamente indicado.

- a) Alguns, dizem os especialistas, produzem o efeito contrário ao que se deseja (...) refere-se a “dados”.
- b) Evite esse termo para afirmar algo que é considerado óbvio e evidente, mas que nem sempre é assim (...) refere-se a “com certeza”.
- c) “Oriento os meus alunos a serem mais humildes, a não se vangloriar - sendo jovens, principalmente, porque eles ainda não têm experiência para apresentar (...) refere-se a “jovens”.
- d) Isso não prova que os demais gostam de trabalhar com você (...) refere-se ao enunciado “Gosto de trabalhar em equipe”.

### Questão 08

Assinale a alternativa cuja reelaboração da pontuação mantém a estrutura sintática e semântica do enunciado, bem como a sua correção normativa.

- a) Em vez de reduzir a possibilidade a uma palavra, por que não falar que se aprimora

continuamente, citando, por exemplo, quantos e quais livros lê por ano ou cursos – que faz por conta própria?

- b) Ou seja, além de querer trabalhar, o mais importante, é demonstrar interesse em contribuir com o sucesso da companhia.
- c) Melhor especificar que – sempre que necessário ou demandado pelo gestor – você tem responsabilidade para entregar as tarefas no prazo e nas especificações.
- d) Diferentes, são as opiniões, não, a verdade.

### Questão 09

No meme da página pernambucana Bode Gaiato, ocorre um efeito de linguagem articulado pela predicação do verbo “esperar”. Marque a opção que traz a(s) afirmação(ões) verdadeira(s) a respeito do fenômeno.



NA ENTREVISTA DE EMPREGO...

- CITE UMA QUALIDADE SUA

- EU SOU UM CABRA QUE TÁ SEMPRE PENSANDO NO FUTURO

- HUM, MUITO BOM! E O QUE O SENHOR ESPERA DESSE EMPREGO?

- AS FÉRIAS.

- I. O emprego do verbo esperar é metafórico.
- II. O emprego do verbo esperar é literal.
- III. O verbo esperar se realiza com duplo sentido, quais sejam, “ter esperança, expectativa”, quando ocorre na fala do entrevistador; e “aguardar”, quando ocorre implicitamente na resposta do entrevistado, “férias”.

- a) Apenas a afirmação I é verdadeira.
- b) Apenas as afirmações II e III são verdadeiras.
- c) Apenas as afirmações I e III são verdadeiras.
- d) Apenas a afirmação II é verdadeira.

**Questão 10**

Assinale a opção que identifica as características presentes no gênero textual meme.

- a) Caráter multimodal, discurso cômico, apuro linguístico, suporte digital.
- b) Modalidade imagética, discurso satírico, linguagem coloquial, suporte analógico.
- c) Modalidade imagética, discurso cômico, apuro linguístico, suporte analógico.
- d) Caráter multimodal, discurso cômico, linguagem coloquial, suporte digital.

**Questão 11**

Um quadrado tem sua diagonal medindo  $8\sqrt{2}$  cm, a área e o perímetro desse quadrado medem respectivamente:

- a)  $32 \text{ cm}^2$  e 32 cm.
- b)  $64 \text{ cm}^2$  e 30 cm.
- c)  $64 \text{ cm}^2$  e 32 cm.
- d)  $32 \text{ cm}^2$  e 30 cm.

**Questão 12**

O valor de x no sistema linear a seguir é:

$$\begin{cases} 2x + y + 3z = 19 \\ x + 2y + z = 12 \\ 3x - y + z = 7 \end{cases}$$

- a) 1.
- b) 2.
- c) 3.
- d) 4.

**Questão 13**

Em uma progressão aritmética a soma dos seus vinte primeiros termos é 580, se sua razão é 2, logo o seu primeiro termo é:

- a) 10.
- b) 12.
- c) 14.
- d) 16.

**Questão 14**

Dado o conjunto  $C = \{a, \{b\}, c\}$ , observe as afirmações e marque o item CORRETO.

- I -  $a \in C$ .
- II -  $\{b\} \in C$ .
- III -  $c \subset C$ .
- IV -  $\emptyset \subset C$ .

- a) Apenas a afirmação III é falsa.
- b) Apenas as afirmações I e II são verdadeiras.
- c) Apenas as afirmações II e IV são verdadeiras.
- d) Apenas as afirmações I e IV são verdadeiras.

**Questão 15**

O mapa abaixo tem de escala  $\frac{1}{400\,000}$ . A distância entre as cidades A e B é de 12 cm, logo a distância real entre essas duas cidades é:

- a) 30 km.
- b) 48 km.
- c) 24 km.
- d) 40 km.



Fonte: [www.gigaconteudo.com](http://www.gigaconteudo.com)

**Questão 16**

Podemos dizer que internet é um conjunto de redes interligadas através de Backbones que é o termo principal utilizado para:

- a) Interpretar as páginas da web.
- b) Enviar mensagens instantâneas pelos sites.
- c) Solicitar informação em qualquer lugar do mundo por meio de sites.
- d) Identificar a rede principal pela qual os dados de todos os clientes da Internet passam.

**Questão 17**

De modo geral, o papel da barra de tarefas, no Windows 7, é dar acesso aos programas instalados no computador, permitindo alternar entre janelas abertas e abrir outras ou acessar rapidamente certas configurações do Windows. Ela se divide em três seções:



- a) O plano de fundo, os ícones e a barra de ferramentas.
- b) O painel de controle, os programas e o Windows Explorer.
- c) O Explorer, os jogos e os ícones (meu computador e lixeira).
- d) O botão e o menu Iniciar, a super barra e a área de notificação.

**Questão 18**

O Bloqueio Dinâmico, uma função do Windows 10 que sincroniza seu celular com seu computador, bloqueando o PC automaticamente se seu celular ficar afastado dele. Para ativar essa opção, basta ir a:

- a) Opções gráficas > Teclas de Atalho > Ativar.
- b) Configurações > Contas > Opções de entrada.
- c) Notificações e ações > Ações Rápidas > Modo Tablet.
- d) Configurações > Armazenamento > Sensor de Armazenamento.

**Questão 19**

A configuração de uma arquitetura redundante garante apenas a disponibilidade dos dados de um sistema, mas não os protege contra os erros de manipulação dos usuários ou contra catástrofes como incêndios, inundações ou terremotos. Por isso, é necessário prever mecanismos de:

- a) Plug & play.
- b) Criptografia.
- c) Backup.
- d) Reset.

**Questão 20**

“Esta opção sai do perfil do usuário que estava usando o computador, mas não finaliza nenhum programa”. Essa afirmativa refere-se a qual procedimento do Windows 7:

- a) Trocar usuário.
- b) Bloquear.
- c) Desligar.
- d) Fazer Logoff.

**PROVA DE CONHECIMENTOS  
ESPECÍFICOS****Questão 21**

Algumas condições sistêmicas acabam por influenciar no planejamento e na adaptação das próteses dentárias totais. Sobre esse assunto, analise e julgue:

I – Nos pacientes com osteoporose, há uma tendência de estreitamento da crista óssea maxilar e alargamento da crista mandibular, por isso, deve-se evitar a redução da distância interoclusal.

II – Nos pacientes submetidos à terapia por radiação, o uso de próteses totais fica limitado devido: a xerostomia, a impossibilidade de sobreextensão da área basal (na tentativa de evitar ulcerações) e a osteorradioneecrose.

III - nos pacientes com anemia perniciosa, deverá haver um constante controle sobre a oclusão, no intuito de minimizar as áreas de pressão, e a deficiência de saliva acaba por ocasionar prejuízo na retenção das próteses totais.

- a) Apenas I e III estão corretas.
- b) Apenas I e II estão corretas.
- c) Apenas II e III estão corretas.
- d) Todas estão corretas.

**Questão 22**

Nas próteses dentárias totais, os arcos de oclusão são representativos de ambos os arcos dentais, portanto, é necessário rigor técnico durante sua elaboração. Sobre este assunto, NÃO podemos afirmar:

- a) Os arcos guardam o espaço para a montagem dos dentes artificiais e servem de registro, e garantia, da distância vertical e relação central.
- b) A construção do arco maxilar deve ser feita em laboratório, deixando o arco mandibular, posteriormente, para ser construído no consultório.
- c) Antes de iniciar a construção do arco mandibular, é necessário identificar no modelo inferior os acidentes anatômicos, marcá-los e traçar as linhas que vão orientar a conformação do arco, usando uma régua flexível.
- d) Os arcos servem para registrar a inclinação da curva de compensação e transversa.

**Questão 23**

A base de prova é a base provisória da prótese total durante as fases de captação e registro dos movimentos mandibulares, com a finalidade de transportá-los ao articulador. Será usada, para a montagem de dentes artificiais, até a prova estética e fonética do paciente. Estas bases devem cobrir todo o tecido que constitui a base do suporte, e devem ser ajustadas, para enfrentar possíveis desprendimentos, em decorrência da cedência da fibromucosa. As bases devem guardar relações com as atividades funcionais, como: fonação, respiração e deglutição. Analise e julgue a afirmativa.







um segmento de círculo, que deverá apresentar espessura suficiente para acomodar metal e faceta estética. Está indicado para coroas metalocerâmicas, com ligas básicas (não áureas) e para coroas metaloplásticas.

d) O término do tipo chanferete está indicado para coroa total metálica, mas contraindicado para dentes que sofrem tratamento periodontal ou recessão gengival, com aumento acentuado da coroa clínica. Facilita a adaptação da peça fundida e o escoamento do cimento.

### Questão 29

Sobre as relações maxilo – mandibulares, analise e julgue as afirmativas:

I – A relação cêntrica é uma posição crânio – mandibular e independe da presença de dentes. Pode ser usada para análise oclusal, além de diagnóstico e planejamento, utilizando os modelos de estudo, montados em articulador semi-ajustável.

II – A máxima intercuspidação habitual é uma posição dentária fisiológica e, em 90 % dos pacientes, não coincidente com a relação cêntrica.

III – A dimensão vertical de oclusão pode ser estabelecida através do método que subtrai 3-4mm do valor da dimensão vertical de repouso, obtido através do compasso de Willis.

- a) Apenas I e II são verdadeiras.
- b) Apenas I é verdadeira.
- c) Apenas I e III são verdadeiras.
- d) Todas são verdadeiras.

### Questão 30

São recomendações para a seleção da cor de uma prótese fixa, com EXCEÇÃO de:

- a) Evitar o uso de todos os dentes da escala na boca do paciente, pois este procedimento torna impossível a definição dos matizes.
- b) A determinação do valor (o mais difícil de todos os componentes) deve ser feita num ambiente com alta luminosidade, para possibilitar a ativação dos bastonetes, responsáveis pela visão do preto e do branco.
- c) Iniciar a determinação da cor pelos dentes da escala que apresentam saturação intermediária.
- d) Nunca selecionar um croma acima, pois será impossível abaixá-lo.

### Questão 31

Algumas vezes, durante a confecção das próteses sobre implantes, faz-se necessária uma modelagem do tecido gengival, denominada de condicionamento tecidual, que pode ser obtido através das próteses provisórias. Sobre esta técnica, analise e julgue:

I – Instalar, inicialmente, a prótese provisória fazendo leve pressão nos tecidos moles, formando neles uma leve isquemia. A vascularização deverá voltar ao normal após 5 -10 minutos.

II - Deve-se remover a prótese provisória, após uma semana, para a verificação da anatomia gengival. Se esta ainda não estiver como esperado, deve-se acrescentar mais resina acrílica, moldando-se a anatomia da raiz do dente desejado. Posteriormente, reinstala-se a prótese provisória, na boca, e uma nova isquemia ocorrerá nos tecidos moles.

III – Posteriormente a esta primeira verificação, somente após um prazo de 60 dias é que será possível se verificar, novamente, a anatomia em questão. Apenas ao considerá-la satisfatória, procede-se a moldagem.

- a) F, V, F. b) V, F, V. c) V, V, F. d) V, V, V.

### Questão 32

Sistema de retenção resiliente onde os implantes não se encontram ferulizados, e a carga transmitida, pela prótese, irá se dividir de forma independente, sobre cada um dos implantes e, também, sobre a mucosa alveolar. Indicado para: implantes posicionados distantes um do outro, onde há alto risco de deformação da barra; implantes paralelos entre si; implantes com bom diâmetro e comprimento, e para pacientes que apresentam dificuldades de executar sua higiene bucal. Esta descrição refere-se a qual sistema de retenção para overdenture?

- a) Sistema O'ring (bola).
- b) Sistema Barra – Clipe.
- c) Sistema Era.
- d) Sistema Barra.

### Questão 33

A alveoloplastia estabilizadora é um exemplo de cirurgia pré- protética. Sobre este tipo de cirurgia, analise e julgue:

I - Somente após a exposição da tábua óssea alveolar, através da divulsão da mucosa gengival, é que se pode determinar a amplitude da osteotomia que poderá ser realizada na cirurgia.



II - Preferencialmente, a sutura, neste tipo de cirurgia, deve ser realizada com fio de seda 4.0, em ponto contínuo.

III - Somente após a determinação da amplitude da osteotomia é que se pode determinar quais os instrumentos mais apropriados para serem usados, em cada caso, se o cinzel, o osteótomo, a pinça goiva ou os instrumentos rotatórios, que antecedem, sempre, ao uso obrigatório da lima para osso.

- a) Apenas I e II são falsas.
- b) Apenas II e III são falsas.
- c) Apenas II é falsa.
- d) Todas são falsas.

#### **Questão 34**

São nervos anestesiados pela Técnica de Gow-Gates:

I – Alveolar inferior e lingual.

II – Milo-hiódeo.

III – Incisivo.

IV – Auricolotemporal e bucal.

- a) Apenas I, II e III.
- b) Apenas I, III e IV.
- c) Apenas II e IV.
- d) Todos.

#### **Questão 35**

Qual a tomada radiográfica, mais indicada, para a avaliação de fraturas de dentes anteriores e do osso alveolar, em crianças vítimas de trauma?

- a) Radiografia periapical.
- b) Radiografia panorâmica.
- c) Radiografia interproximal.
- d) Radiografia oclusal.

#### **Questão 36**

São fatores determinantes para uma adequada reabilitação protética:

I – Tipo e frequência da respiração.

II – Morfologia dos tecidos bucais.

III – Consistência das mucosas bucais.

IV – Mobilidade da língua.

- a) V, V, V, F.
- b) V, V, V, V.
- c) F, V, V, F.
- d) F, V, V, V.

#### **Questão 37**

A abóbada palatina é uma das mais importantes estruturas de suporte para a prótese total, não sendo CORRETO afirmar que:

- a) Uma abóbada em forma de V suporta a relação vertical (base da prótese/mucosa) e resiste bem aos esforços laterais.

b) Uma abóbada em forma de U é a que tem o melhor prognóstico.

c) Uma abóbada plana proporciona alta resistência ao deslocamento lateral.

d) Uma abóbada em forma de U suporta o deslocamento vertical e lateral em grau muito elevado.

#### **Questão 38**

Sobre as etapas de instalação do processo carioso, analise e julgue:

I - No primeiro estágio, denominado ultra – estrutural, ocorre a dissolução dos cristais de hidroxiapatita, e, com o passar do tempo, a diferença nas concentrações de minerais perdidos pelo esmalte, torna-se microscópica.

II - À medida que a opacidade do esmalte aumenta, vai determinando o aparecimento da mancha branca, tornando-se visível clinicamente.

III - O avançar deste processo, pode levar ao aparecimento da cavidade, e a não- intervenção, em algum momento, pode levar à perda do dente.

- a) Apenas I e II estão corretas.
- b) Apenas II e III estão corretas.
- c) Apenas I e III estão corretas.
- d) Todas estão corretas.

#### **Questão 39**

A periodontite crônica é considerada uma doença sítio-específica. Seus sinais clínicos são: inflamação, formação de bolsa, perda de inserção e perda óssea. Pode ser considerada localizada, quando menos de 30% dos locais avaliados na boca apresentarem perda de inserção ou óssea, ou generalizada, quando este percentual for maior que 30%. Quanto a sua gravidade, pode ser: leve – perda de inserção clínica de 1 a 2 mm; moderada – perda de inserção clínica de 3 a 4 mm, e grave- perda de inserção clínica maior que 5 mm. Geralmente é indolor. Julgue a afirmação acima.

- a) A afirmativa está falsa, pois a periodontite não é sítio – específica e, geralmente, é sintomática.
- b) A afirmativa está falsa, pois a periodontite só é considerada generalizada, quando 70% dos locais avaliados, na boca, foram atingidos.
- c) A afirmativa está falsa, pois a periodontite é considerada leve, quando a perda de inserção clínica for de 3mm; moderada, quando chegar a 5 mm, e grave quando maior que 6 mm.
- d) A afirmação está totalmente verdadeira.

**Questão 40**

Adquirir equipamentos com desenhos que respeitem a ergonomia, instalar extintores de incêndio, capacitando a equipe para a sua utilização e manter instrumentais, em número e qualidade, adequados qualidade para o atendimento aos pacientes, são medidas que visam minimizar os:

- Riscos biológicos.
- Riscos mecânicos.
- Riscos químicos.
- Riscos químico-biológicos.

**Questão 41**

A perfeita realização da moldagem é de grande importância para a confecção da prótese total. Existem alguns tipos de moldagens, e entre as funcionais está a do tipo pressão seletiva. Sobre essa técnica, analise e julgue:

I – A mucosa aderida de suporte deve ser registrada de forma não compressiva, em razão da presença de tecido ósseo de suporte subjacente.

II – A mucosa móvel não aderida da área vestibular, correspondente ao selado periférico, deve ser registrada sobre leve pressão, por não possuir suporte ósseo subjacente.

III – Este tipo de técnica atende a vários princípios básicos da moldagem, como suporte e retenção, porém não tem a vantagem de preservar os tecidos de suporte.

- Apenas I e II estão corretas.
- Apenas I e III estão corretas.
- Apenas III está correta.
- Todas estão corretas.

**Questão 42**

Na obtenção dos registros intermaxilares, em prótese total, deve-se, inicialmente, realizar a individualização do plano superior. Nesta individualização, um dos pontos principais é a obtenção da altura anterior, no sentido vertical, do plano oclusal. Sobre este assunto, NÃO podemos afirmar:

- A altura anterior, no sentido vertical, do plano oclusal corresponde à determinação da porção visível dos dentes, estando o lábio em função.
- Nesta medição, o plano oclusal deve ficar 2mm abaixo do tubérculo do lábio, para pacientes jovens.
- Nesta medição, o plano oclusal deve ficar 1 – 1,5mm abaixo do tubérculo do lábio, para pacientes de meia idade.

d) Nesta medição, o plano oclusal deve ficar ao nível do tubérculo do lábio ou ligeiramente acima, para pacientes idosos.

**Questão 43**

Após a instalação de uma prótese total, várias orientações devem ser repassadas aos pacientes, para que este possa realizar uma correta manutenção das peças protéticas. Essas orientações serão fundamentais para o sucesso do período adaptativo do paciente. Sobre este assunto, analise e julgue as afirmações:

I – Deve ser orientado ao paciente, a retirada da prótese durante o sono, pois favorece a presença e desenvolvimento, mais intenso, de várias colônias de espécies de *Cândida albicans*.

II – Pacientes usuários de drogas, com efeitos xerostômicos, necessitam de retornos mais frequentes, durante o período de instalação/adaptação das próteses totais.

III – Deve ser explicado aos pacientes que, durante o período adaptativo, a retenção da prótese total pode variar no decorrer do dia. Isto pode ocorrer, em decorrência de alterações sofridas pela fibromucosa, em seu volume e espessura, principalmente, nos períodos noturnos.

- Apenas I e II estão corretas.
- Apenas I e III estão corretas.
- Apenas I está correta.
- Todas estão corretas.

**Questão 44**

Sobre as propriedades físicas dos grampos das próteses parciais removíveis, marque a VERDADEIRA:

- Quanto menos espesso for o grampo, menor será sua flexibilidade.
- Quanto mais comprido for o grampo, maior será sua flexibilidade.
- Grampos com secção transversal em forma de meia cana são mais flexíveis do que os de secção transversal arredondada.
- Grampos confeccionados com ligas à base de cromo-cobalto mostram-se com menor poder retentivo que os confeccionados com ligas a base de ouro.

**Questão 45**

A estabilidade das próteses parciais removíveis está diretamente ligada à correta escolha do conector e



seu posicionamento adequado. Assim, a distância adequada entre o conector maior e a gengiva marginal dos dentes remanescentes é de:

- a) 1 a 2 mm.
- b) 7 a 8 mm.
- c) 5 a 6 mm.
- d) 9 a 10 mm.

#### **Questão 46**

Durante a fase de moldagem da prótese parcial removível, deverá ser confeccionada uma chapa de prova. Este dispositivo é utilizado como veículo de materiais e/ou veículo dos próprios dentes artificiais. Assim, com a chapa de prova o cirurgião-dentista poderá realizar:

- I – A moldagem funcional do rebordo residual.
  - II – A determinação da área de neutralidade muscular (zona neutra) e o padrão oclusal dos dentes artificiais.
  - III – A prova e ajustes dos dentes artificiais.
- a) Apenas I e II estão corretas.
  - b) Apenas III está correta.
  - c) Apenas II e III estão corretas.
  - d) Todas estão corretas.

#### **Questão 47**

Os dentes pilares, das próteses parciais removíveis, precisam estar estabilizados, para que não sofram danos durante a inserção e retirada da peça protética da boca. Para tanto, devem ser confeccionados, nestes dentes, os chamados planos-guia. Sobre este tipo de preparo pré-protético, analise e julgue:

I - A ação dos planos-guia não se dá isoladamente, mas através da ação contatante que se verifica entre esse elemento e o grampo de oposição.

II - A estabilização rotacional proporcionada pelos planos-guia ocorre, exclusivamente, no sentido horizontal.

III - Os planos- guia são fundamentais na ativação da deformação elástica que os grampos de retenção devem sofrer, para ultrapassar o equador protético do dente pilar, durante a inserção e remoção da prótese na boca.

- a) Apenas I e III estão corretas.
- b) Apenas I está correta.
- c) Apenas III está correta.
- d) Todas estão corretas.

#### **Questão 48**

Os nichos são cavidades ou áreas aconcavadas que têm por finalidade principal alojar os apoios oclusais

das próteses parciais removíveis. Eles podem ser construídos sobre:

I – Dente hígido.

II – Blocos metálicos.

III – Restaurações de amalgama de prata.

- a) V, F, V.
- b) V, V, F.
- c) V, V, V.
- d) F, V, F.

#### **Questão 49**

Numa prótese parcial removível dento- suportada, a força mastigatória que incide sobre os dentes artificiais é transmitida ao osso alveolar somente através dos dentes remanescentes. Fundamentalmente, essa transmissão se dá pelas fibras do ligamento periodontal desses elementos. O osso alveolar absorve esta força através de estímulos de tração, considerados, biologicamente saudáveis. A fibromucosa que reveste o espaço protético, intercalada entre os dentes remanescentes, não recebe força alguma, apresentando-se, apenas, justaposta em relação à superfície interna da sela. Analise e julgue a afirmativa.

- a) Está falsa, pois a força mastigatória sobre os dentes artificiais é transmitida ao osso alveolar tanto pelos dentes remanescentes, como pela fibromucosa aonde se assenta a sela.
- b) Está falsa, pois a absorção da força mastigatória pelo osso alveolar, por estímulos de tração, não é biologicamente saudável.
- c) Está falsa, pois a fibromucosa que reveste o espaço protético também recebe as forças mastigatórias, através da superfície interna da sela.
- d) Está totalmente correta.

#### **Questão 50**

São características/funções do apoio oclusal das próteses parciais removíveis, com EXCEÇÃO de:

- a) Atua como elemento importante na estabilização do dente pilar, nos sentidos gengivo-oclusal e vestibulo-palatino.
- b) Suporta e estabiliza a prótese no sentido ocluso-gengival.
- c) Evita, durante a mastigação, a ação de esmagamento, que poderia ser exercida pela sela, sobre os tecidos gengivais próximos aos dentes pilares.
- d) Sua localização e forma devem proporcionar a transmissão da força mastigatória pelo longo eixo do dente pilar.